

Výzva na predloženie cenovej ponuky

podľa § 117 zákona č. 343/2015 Z. z. o verejnom obstarávaní a o zmene a doplnení niektorých zákonov v znení neskorších predpisov

1. Identifikácia verejného obstarávateľa:

Názov: Štatistický úrad Slovenskej republiky (ďalej len „ŠÚ SR“)

IČO: 00166197

Sídlo: Miletičova 3, 824 67 Bratislava

Kontaktná osoba pre proces VO: JUDr. Mgr. Petra Szőkeová

Telefón: +421 2 50 23 6352

Elektronická pošta: verejne.obstaravanie@statistics.sk

Internetová adresa: www.statistics.sk

Kontaktná osoba pre obhliadku miesta realizácie predmetu zákazky: Ing. Zlata Jakubovie,

CSc. Telefón: +421 48 4115894, e-mail: zlata.jakubovie@statistics.sk.

2. Názov a predmet zákazky:

Názov zákazky: „Zníženie energetickej náročnosti administratívnej budovy ŠÚ SR v Banskej Bystrici – vypracovanie projektovej dokumentácie.“

Predmet zákazky: Vypracovanie projektovej dokumentácie pre stavebné povolenie v rozsahu realizačnej projektovej dokumentácie pre realizáciu stavby administratívnej budovy ŠÚ SR v Banskej Bystrici.“

3. Opis predmetu zákazky:

3.1 Úspešný uchádzač bude povinný vypracovať a dodať verejnému obstarávateľovi dokumentáciu pre stavebné povolenie vypracovanú podľa § 9 vyhlášky Ministerstva životného prostredia Slovenskej republiky číslo 453/2000 Z. z., ktorou sa vykonávajú niektoré ustanovenia stavebného zákona k nasledovnej stavbe „**Štatistický úrad Slovenskej republiky - Sekcia zberu a spracovania dát v priemysle a terénnych zisťovaní v Banskej Bystrici, Trieda SNP 75, 974 01 Banská Bystrica, rekonštrukcia budovy**“, súpisné číslo 3502, postavené na parcele KN C č. 966/1, kat. územie Banská Bystrica, obec Banská Bystrica, okres Banská Bystrica. Dodaná projektová dokumentácia bude v stupňoch dokumentácie pre stavebné povolenie v rozsahu realizačnej projektovej dokumentácie, pričom bude nutné dosiahnuť zvýšenie energetickej efektívnosti budovy minimálne na tepelno-energetický stupeň A1. Návrh projektovej dokumentácie bude spĺňať požiadavky definované Výzvou zameranou na zníženie energetickej náročnosti verejných budov (OPKZP-PO4-SC431-2017-19).

3.2 Obsah a rozsah projektovej dokumentácie bude zodpovedať špecifikácii podľa prílohy č. 2 a prílohy č. 3 „Sadzobníka pre navrhovanie ponukových cien projektových prác a inžinierskych činností“ – UNIKA 2018 (ISBN 978-80-88966-91-3), a to pre všeobecne záväzné časti a časti platné pre objekty pozemných stavieb. Tieto prílohy budú zároveň prílohou č. 1 zmluvy.

3.3 Obsah a rozsah výkonu odborného autorského dohľadu bude zodpovedať špecifikácii podľa prílohy č. 4 Sadzobníka pre navrhovanie ponukových cien projektových prác a inžinierskych činností“ – UNIKA 2018 (ISBN 978-80-88966-91-3). Táto príloha bude zároveň prílohou č. 2 zmluvy.

- 3.4 Projektové energetické hodnotenie bude spracované v zmysle zákona č. 555/2005 Z. z. o energetickej hospodárnosti budov a o zmene a doplnení niektorých zákonov v zmysle neskorších predpisov a vykonávacích vyhlášok.
- 3.5 Úspešný uchádzač bude povinný zapracovať výsledný návrh projektovej dokumentácie pre stavebné povolenie a realizačnej projektovej dokumentácie do aktualizovaného návrhu energetického auditu pri splnení požiadavky dosiahnutia zvýšenia energetickej efektívnosti budovy minimálne na tepelno-energetický stupeň A1.
- 3.6 Úspešný uchádzač bude povinný počas prípravy projektovej dokumentácie prerokovať technické riešenie rekonštrukcie administratívnej budovy (ďalej aj „rekonštrukcia alebo „stavba“) so všetkými dotknutými orgánmi štátnej správy, resp. miestnej samosprávy, s dotknutými organizáciami, správcami sietí a s vlastníkmi stavbou dotknutých nehnuteľností a vyjadrenia resp. stanoviská týchto orgánov, organizácií a osôb zapracovať do projektovej dokumentácie a odovzdať verejnému obstarávateľovi spolu s projektovou dokumentáciou.
- 3.7 Úspešný uchádzač bude povinný vypracovať podrobný položkový ocenený rozpočet a výkaz výmer stavby, ktorý bude vypracovaný a opečiatkovaný autorizovanou osobou a tieto odovzdať verejnému obstarávateľovi spolu s projektovou dokumentáciou.
- 3.8 Úspešný uchádzač bude povinný odovzdať verejnému obstarávateľovi originál dokumentov uvedených v bode 3.1 až 3.7 tejto výzvy
- 3.8.1 v elektronickej podobe na jednom elektronickej nosiči a
- 3.8.2 v ôsmich vyhotoveniach v tlačenej forme.
- 3.9 Úspešný uchádzač bude súčasne povinný
- 3.9.1 zastupovať verejného obstarávateľa ako projektant pri všetkých činnostiach súvisiacich s posudzovaním dokumentácie pre stavebné povolenie, ktoré vyplynú verejnému obstarávateľovi v zmysle stavebného resp. akéhokoľvek iného zákona,
- 3.9.2 vykonávať odborný autorský dohľad pri realizácii stavby, kontrolovať dodržiavanie projektu zhotoviteľom stavby s prihliadnutím na podmienky určené stavebným povolením v rozsahu potrebnom pre realizáciu stavby, zúčastňovať sa na kontrolných dňoch stavby podľa požiadaviek verejného obstarávateľa,
- 3.9.3 bez zbytočného odkladu poskytovať verejnému obstarávateľovi resp. zhotoviteľovi stavby vysvetlenia potrebné pre realizáciu stavby,
- 3.10 v spolupráci so zhotoviteľom stavby vypracovať plán užívania stavby tak, aby počas jej užívania nedošlo k ohrozeniu života a zdravia osôb a poškodeniu majetku (plán užívania bude obsahovať pravidlá užívania, plán technických prehliadok, údržby a opráv a pod.),
- 3.11 zúčastniť sa na kolaudačnom konaní stavby a jej odovzdaní verejnému obstarávateľovi.

4. Rozdelenie predmetu zákazky na časti

Nie

5. Spoločný slovník obstarávania (CPV)

Hlavný predmet:

71320000-7 Inžinierske projektovanie

Doplňujúce predmety:

71000000-8 Architektonické, stavebné, inžinierske a inšpekčné služby
71242000-6 Príprava projektov a návrhov, odhad nákladov
71300000-1 Inžinierske služby
71248000-8 Dohľad nad projektom a dokumentáciou
71313410-2 Posudzovanie rizík a nebezpečenstiev v súvislosti so stavbami

6. Druh zákazky:

Zákazka v zmysle § 117 zákona č. 343/2015 Z. z.

7. Predpokladaná hodnota zákazky :

31 300,00 EUR bez DPH.

8. Typ zmluvy:

Zmluva o dielo podľa § 269 ods. 2 zákona č. 513/1991 Zb. Obchodného zákonníka. Zmluvu predloží až úspešný uchádzač po oznámení výsledku vyhodnotenia cenových ponúk. Podrobné vymedzenie zmluvných podmienok realizácie požadovaného predmetu zákazky je v prílohe č. 1 tejto výzvy.

9. Miesto poskytnutia predmetu zákazky:

Štatistický úrad SR, Miletičova č. 3, 824 67 Bratislava 26

10. Obhliadka miesta realizácie predmetu zákazky

Odporúča sa. Termín obhliadky bude dohodnutý individuálne s každým uchádzačom, ktorý o obhliadku požiada. Ohľadom termínu obhliadky je potrebné kontaktovať kontaktnú osobu pre obhliadku miesta realizácie predmetu zákazky verejného obstarávateľa uvedenú v bode 1. tejto výzvy.

Verejný obstarávateľ poskytuje uchádzačom ako podklad pre vypracovanie dokumentácie pre stavebné povolenie Energetický audit stavby, ktorý tvorí prílohu č. 4 tejto výzvy.

11. Termín realizácie predmetu zákazky:

Vypracovanie projektovej dokumentácie do 18 týždňov odo dňa nadobudnutia účinnosti zmluvy. Odborný autorský dohľad do ukončenia realizácie Stavby a nadobudnutia právoplatnosti kolaudačného rozhodnutia.

12. Cena, mena a spôsob stanovenia ceny predmetu zákazky:

12.1 Uchádzačom navrhovaná zmluvná cena za predmet zákazky, uvedená v ponuke, bude vyjadrená v eurách.

- 12.2 Navrhovaná zmluvná cena za predmet zákazky musí byť stanovená podľa zákona NR SR č. 18/1996 Z. z. o cenách v znení neskorších predpisov.
- 12.3 Celková cena bude stanovená v eurách bez DPH a s DPH. Celková cena musí obsahovať všetky náklady spojené s poskytnutím predmetu zákazky.
- 12.4 Ak uchádzač nie je platiteľ DPH, uvedie navrhovanú zmluvnú cenu celkom. Na skutočnosť, že nie je platiteľom DPH, upozorní v ponuke.

13. Hlavné podmienky financovania a platobné podmienky:

- 13.1 Predmet zákazky bude financovaný z kapitálových výdavkov verejného obstarávateľa.
- 13.2 Úhrada ceny bude na základe predloženej faktúry. Spôsob fakturácie je bližšie definovaný v zmluvných podmienkach, t.j. v prílohe č. 1 tejto výzvy. Splatnosť faktúry je 30 dní od jej doručenia. Verejný obstarávateľ neposkytne preddavky ani zálohové platby.
- 13.3 Úspešný uchádzač bude oprávnený vystaviť a doručiť verejnému obstarávateľovi faktúru za vypracovanie projektovej dokumentácie až po podpísaní protokolu o odovzdaní a prevzatí riadne vypracovanej projektovej dokumentácie k stavbe, a to vrátane podrobného oceneného položkovitého rozpočtu stavby a faktúru za odborný autorský dohľad na realizácii stavby raz mesačne v súlade s článkom VII. zmluvy, t.j. prílohy č. 1 tejto výzvy.

14. Podmienky účasti:

- 14.1 Uchádzač predloží kópiu dokladu o oprávnení poskytovať služby uvedené v bode 3 tejto výzvy (výpis z obchodného registra, živnostenský list a pod.).
- 14.2 Uchádzač predloží zoznam poskytnutých služieb rovnakého alebo podobného charakteru ako je predmet zákazky za predchádzajúce tri roky t. j. od 1. 6. 2015 do 31. 5. 2018..... s uvedením cien, lehôt dodania a odberateľov, kontaktných osôb (meno, funkcia a telefónne číslo), ktoré potvrdia verejnému obstarávateľovi dodanie poskytnutých služieb. Služby rovnakého alebo podobného charakteru ako je predmet zákazky znamená dodanie projektovej dokumentácie pre stavebné povolenie v rozsahu realizačnej projektovej dokumentácie, resp. projektovej dokumentácie pre stavebné povolenie a realizačnej projektovej dokumentácie, kde bolo dosiahnuté zvýšenie energetickej efektívnosti budovy minimálne na tepelno-energetický stupeň A1. Zoznam musí obsahovať minimálne jednu poskytnutú službu za uvedené obdobie.
- 14.3 Verejný obstarávateľ posúdi splnenie podmienok účasti vo verejnom obstarávaní v súlade s výzvou na predloženie cenovej ponuky.

15. Obsah cenovej ponuky:

- 15.1 Cenová ponuka predložená uchádzačom musí obsahovať:
 - 15.1.1 identifikácia uchádzača (názov alebo obchodné meno uchádzača, adresu, sídlo, meno a funkciu štatutárneho orgánu, IČO, DIČ, prípadne telefónne číslo, faxové číslo, meno a priezvisko kontaktnej osoby, jej telefónne číslo, faxové číslo, adresu elektronickej pošty),
 - 15.1.2 návrh uchádzača na plnenie kritéria určeného na vyhodnotenie cenových ponúk spracovaný podľa prílohy č. 2 tejto výzvy,
 - 15.1.3 čestné vyhlásenie uchádzača podľa prílohy č. 3 tejto výzvy,

15.1.4 doklady podľa bodu 14 tejto výzvy.

16. Lehota a miesto na predloženie cenovej ponuky:

16.1 Lehota na predloženie cenových ponúk: do: **9.7.2018** čas: **12:00 hod.**

16.2 Adresa, na ktorú sa majú cenové ponuky doručiť:

Názov: Štatistický úrad SR

Adresa: Miletičova 3

Obec (mesto): Bratislava

PSČ: 824 67

Kontaktná osoba: JUDr. Mgr. Petra Szókeová

Telefón: +421 2 50 23 6352

E-mail: verejne.obstaravanie@statistics.sk

16.3 Ponuky vypracované podľa bodu 15 tejto výzvy môžu byť doručené verejnému obstarávateľovi poštou alebo osobne.

16.4 V prípade, ak uchádzač predloží ponuku prostredníctvom poštovej zásielky, rozhodujúci je termín doručenia ponuky verejnému obstarávateľovi.

16.5 Všetky náklady a výdavky spojené s prípravou a predložením ponuky znáša uchádzač bez finančného nároku voči verejnému obstarávateľovi, bez ohľadu na výsledok verejného obstarávania.

16.6 Ponuky, doručené na adresu verejného obstarávateľa a predložené v lehote na predkladanie ponúk, sa uchádzačom nevracajú. Tieto zostávajú ako súčasť dokumentácie k predmetnej zákazke.

17. Lehota viazanosti ponúk:

Do 31. 12. 2018

18. Kritériá na hodnotenie cenových ponúk:

18.1 Jediným kritériom na vyhodnotenie cenových ponúk je najnižšia celková cena v eurách s DPH.

18.2 Úspešným uchádzačom sa stane uchádzač, ktorého ponuka obsahuje najnižšiu celkovú cenu v eurách s DPH za celý predmet zákazky definovaný v bode 3 tejto výzvy.

19. Komunikácia a vysvetľovanie

19.1 Komunikácia medzi uchádzačom a verejným obstarávateľom sa uskutočňuje v slovenskom jazyku a prebieha písomne z dôvodu zabezpečenia úplnosti, obsahu údajov v dokumentoch a transparentnosti priebehu zadávania zákazky.

19.2 Komunikácia súvisiaca s vysvetľovaním výzvy sa uskutoční buď elektronicky na e-mailovú adresu uvedenú v bode 1 tejto výzvy alebo poštou na adresu uvedenú v bode 16 tejto výzvy.

- 19.3 Komunikácia súvisiaca s vysvetľovaním ponúk sa uskutoční buď elektronicky na e-mailovú adresu uvedenú uchádzačom v ponuke alebo poštou na adresu uchádzača uvedenú v ponuke.
- 19.4 V prípade vysvetľovania mimoriadne nízkych ponúk bude verejný obstarávateľ postupovať podľa ustanovení § 53 zákona o verejnom obstarávaní.

20. Vyhodnotenie cenových ponúk

Verejný obstarávateľ vyhodnotí predložené cenové ponuky z hľadiska splnenia požiadaviek verejného obstarávateľa na predmet zákazky. Vyhodnotenie ponúk je neverejné.

21. Oznámenie o výsledku vyhodnotenia cenových ponúk:

- 21.1 Každému uchádzačovi, ktorého cenová ponuka bola vyhodnotená, bude bezodkladne zaslané oznámenie o výsledku vyhodnotenia cenových ponúk.
- 21.2 Úspešnému uchádzačovi bude zaslané oznámenie, že jeho ponuka bola prijatá.
- 21.3 V prípade, ak úspešný uchádzač, ktorý sa umiestnil na prvom mieste po vyhodnotení verejného obstarávania, odmietne podpísať zmluvu na predmet zákazky, verejný obstarávateľ vyzve v poradí druhého uchádzača k podpisu predmetnej zmluvy. Ak aj druhý uchádzač odmietne podpísať zmluvu, verejný obstarávateľ vyzve tretieho uchádzača k podpisu zmluvy.

22. Ďalšie informácie:

- 22.1 Verejný obstarávateľ si vyhradzuje právo neprijať ani jednu z predložených ponúk v prípade jej neprijateľnosti z dôvodu prekročenia stanovenej predpokladanej hodnoty zákazky verejným obstarávateľom uvedenej v bode 7 tejto výzvy.
- 22.2 V prípade, ak príslušný orgán zistí, že dokumentácia pre stavebné povolenie nemá potrebné náležitosti a vráti ju verejnému obstarávateľovi na doplnenie, úspešný uchádzač bude v zmysle požiadavky príslušného orgánu povinný
- 22.2.1 odovzdanú dokumentáciu doplniť resp. upraviť a
- 22.2.2 najneskôr dva dni pred uplynutím lehoty stanovenej príslušným orgánom upravenú dokumentáciu doručiť verejnému obstarávateľovi.
- 22.3 Ak predmet zákazky alebo akákoľvek jeho časť spĺňa náležitosti autorského diela podľa zákona číslo 185/2015 Z. z. (Autorský zákon) v platnom znení, úspešný uchádzač udelí verejnému obstarávateľovi dňom odovzdania projektovej dokumentácie podľa § 70 ods. 2 v spojení s § 67 ods. 1 Autorského zákona výhradnú licenciu na použitie diela v neobmedzenom rozsahu.
- 22.4 Uchádzač predložením ponuky bezvýhradne akceptuje všetky podmienky tejto výzvy.
- 22.5 Verejný obstarávateľ si vyhradzuje právo zrušiť verejné obstarávanie zákazky:
- 22.5.1 ak sa zmenia okolnosti, na základe ktorých bolo verejné obstarávanie vyhlásené,
- 22.5.2 ak nebude verejnému obstarávateľovi doručená ani jedna ponuka.
- 22.6 Uchádzač nemá právo uplatniť si u verejného obstarávateľa akékoľvek náklady, ktoré mu vznikli v súvislosti s jeho účasťou vo verejnom obstarávaní ani náklady, ktoré mu vznikli v dôsledku prípadného zrušenia použitého postupu zadávania zákazky.

- 22.7 Verejný obstarávateľ poskytne úspešnému uchádzačovi ako podklad pre vypracovanie dokumentácie pre stavebné povolenie pôvodnú projektovú dokumentáciu stavby.
- 22.8 Verejný obstarávateľ si vyhradzuje právo nepodpísať zmluvu s úspešným uchádzačom v prípade, ak nebude mať zabezpečené financovanie predmetu zákazky. V opačnom prípade si verejný obstarávateľ vyhradzuje právo zrušiť verejné obstarávanie.

Text výzvy, vrátane príloh, za gestorský útvar schválil:

Dátum:

Meno:

Podpis:

Zmluva na vypracovanie projektovej dokumentácie a vykonanie odborného autorského dohľadu

uzavretá podľa § 269 ods. 2 zákona č. 513/1991 Zb. Obchodného zákonníka v znení neskorších predpisov

Článok I Zmluvné strany

- 1.1 Objednávateľ:** **Štatistický úrad Slovenskej republiky**
Sídlo: Miletičova 3, 824 67 Bratislava
Konajúci prostredníctvom: Ing. Alexandrom Ballekom, predsedom úradu
IČO: 00166197
IČ DPH:
Bankové spojenie: Štátna pokladnica
IBAN: SK4681800000007000072444
BIC:
Kontaktná osoba:
e-mail:

(ďalej aj ako „Objednávateľ“)

- 1.2 Vykonávateľ:**
Sídlo:
Konajúci prostredníctvom:
Zapísaný:
IČO:
IČ DPH:
Bankové spojenie:
Číslo účtu:
IBAN:
Kontaktná osoba:
e-mail:

(ďalej len „Vykonávateľ“ a spolu s Objednávateľom ďalej len „Zmluvné strany“)

Zmluvné strany uzatvárajú na základe vzájomnej dohody Zmluvu na vypracovanie projektovej dokumentácie a vykonanie odborného autorského dohľadu (ďalej len „Zmluva“) s nasledovným znením:

Článok II Predmet Zmluvy

- 2.1 Predmetom Zmluvy je záväzok Vykonávateľa za podmienok dohodnutých v tejto Zmluve vypracovať projektovú dokumentáciu pre stavebné povolenie v rozsahu realizačnej projektovej dokumentácie pre realizáciu stavby administratívnej budovy ŠÚ

SR v Banskej Bystrici (ďalej len ako „Projektová dokumentácia“) podľa Vyhlášky Ministerstva životného prostredia Slovenskej republiky č. 453/2000 Z. z., ktorou sa vykonávajú niektoré ustanovenia stavebného zákona v platnom znení (ďalej len „Vyhláška č. 453/2000 Z. z.“), a to v súlade s ponukou podanou Vykonávateľom zo dňa, výzvou na predloženie ponuky (ďalej len „Výzva“), ku stavbe **„Štatistický úrad Slovenskej republiky - Sekcia zberu a spracovania dát v priemysle a terénnych zisťovaní v Banskej Bystrici, Trieda SNP 75, 974 01 Banská Bystrica, rekonštrukcia budovy“**, súpisné číslo 3502, postavenej na parcele KN C č. 966/1, kat. územie Banská Bystrica, obec Banská Bystrica, okres Banská Bystrica. Dodaná projektová dokumentácia bude v stupňoch dokumentácie pre stavebné povolenie v rozsahu realizačnej projektovej dokumentácie (projekt na uskutočnenie stavby), pričom bude nutné dosiahnuť zvýšenie energetickej efektívnosti budovy minimálne na tepelno-energetický stupeň A1. Návrh projektovej dokumentácie bude spĺňať požiadavky definované Výzvou zameranou na zníženie energetickej náročnosti verejných budov (OPKZP-PO04-SC431-2017-19). (ďalej len „Stavba“)

Obsah a rozsah projektovej dokumentácie bude zodpovedať špecifikácii podľa prílohy č. 2 a prílohy č. 3 „Sadzobníka pre navrhovanie ponukových cien projektových prác a inžinierskych činností“ – UNIKA 2018 (ISBN 978-80-88966-91-3), a to pre všeobecne záväzné časti a časti platné pre objekty pozemných stavieb. Tieto prílohy budú zároveň prílohou č. 1 Zmluvy.

Projektové energetické hodnotenie bude spracované v zmysle zákona č. 555/2005 Z.z. o energetickej hospodárnosti budov a o zmene a doplnení niektorých zákonov v zmysle neskorších predpisov a vykonávacích vyhlášok.

Vykonávateľ je povinný zapracovať výsledný návrh Projektovej dokumentácie do aktualizovaného návrhu energetického auditu pri splnení požiadavky dosiahnutia zvýšenia energetickej efektívnosti budovy minimálne na tepelno-energetický stupeň A1.

(celý bod 1.2 je ďalej uvedený aj ako „Predmet zmluvy“)

2.2 Predmetom plnenia Vykonávateľa podľa tejto Zmluvy je súčasne aj povinnosť Vykonávateľa:

2.2.1 prerokovať počas prípravy Projektovej dokumentácie technické riešenie Stavby so všetkými dotknutými orgánmi štátnej správy, resp. miestnej samosprávy, s dotknutými organizáciami, správcami sietí a s vlastníkmi Stavbou dotknutých nehnuteľností a zapracovať vyjadrenia resp. stanoviská týchto orgánov, organizácií a osôb do Projektovej dokumentácie a odovzdať ich s Projektovou dokumentáciou. Vykonávateľ je zároveň povinný vypracovať podrobný položkový ocenený rozpočet a výkaz výmer Stavby, ktorý bude vypracovaný a opečiatkovaný autorizovanou osobou a odovzdať všetky dokumenty uvedené v tomto bode tejto Zmluvy v origináli Objednávateľovi spolu s Projektovou dokumentáciou;

2.2.2 zastupovať Objednávateľa ako projektant pri všetkých činnostiach súvisiacich s posudzovaním dokumentácie pre stavebné povolenie, ktoré vyplynú Objednávateľovi v zmysle zákona č. 50/1976 Zb. o územnom plánovaní a stavebnom poriadku (stavebný zákon) v znení neskorších predpisov a ostatných platných právnych predpisov;

2.2.3 vykonávať odborný autorský dohľad pri realizácii Stavby s prihliadnutím na podmienky určené stavebným povolením v rozsahu potrebnom pre realizáciu Stavby s odbornou starostlivosťou, v súlade so zákonom č. 138/1992 Z. z. o autorizovaných architektoch a autorizovaných stavebných inžinieroch v platnom znení a ostatnými platnými právnymi predpismi a zúčastňovať sa na kontrolných dňoch stavby podľa požiadaviek Objednávateľa. Vykonávateľ je povinný vykonávať najmä tieto činnosti:

- koordinovať odborný autorský dohľad so zhotoviteľom Stavby;
- poskytovať vysvetlenia potrebné ku zhotoveniu Stavby na základe realizačnej dokumentácie;
- kontrolovať a overiť súlad zhotovovanej Stavby s projektovou dokumentáciou;
- posudzovať návrhy na zmeny a odchýlky od projektu Stavby z pohľadu dodržania technicko-ekonomických parametrov Stavby;
- zúčastniť sa na odovzdaní a prevzatí Stavby;
- zúčastniť sa na kontrolných dňoch Stavby;
- zúčastniť sa na Stavbe na výzvu Objednávateľa aj mimo kontrolných dní Stavby;
- vykonávať zápisy do stavebného denníka a do záznamov z kontrolných dní pri odchýlkach realizácie Stavby od projektovej dokumentácie
- spracovať návrhy úprav Projektovej dokumentácie súvisiace s potrebnými úpravami Stavby

Obsah a rozsah výkonu odborného autorského dohľadu bude zodpovedať špecifikácii podľa prílohy č. 4 Sadzobníka pre navrhovanie ponukových cien projektových prác a inžinierskych činností“ – UNIKA 2018 (ISBN 978-80-88966-91-3). Táto príloha tvorí zároveň prílohou č. 2 zmluvy.

2.2.4 kontrolovať dodržiavanie Projektovej dokumentácie zhotoviteľom Stavby s prihliadnutím na podmienky určené stavebným povolením;

2.2.5 poskytovať vysvetlenia potrebné pre realizáciu Stavby Objednávateľovi prípadne zhotoviteľovi Stavby, a to bez zbytočného odkladu;

2.2.6 vypracovať plán užívania Stavby v spolupráci so zhotoviteľom Stavby tak, aby počas jej užívania nedošlo k ohrozeniu života a zdravia osôb a poškodeniu majetku. Plán užívania bude obsahovať najmä pravidlá užívania, plán technických prehliadok, údržby a opráv;

2.2.7 zúčastniť sa na kolaudačnom konaní Stavby a jej odovzdaní Objednávateľovi.

2.3 Objednávateľ sa zaväzuje zaplatiť Vykonávateľovi za vypracovanú Projektovú dokumentáciu a plnenie podľa čl. II, bod 2.2 tejto Zmluvy cenu dohodnutú v tejto Zmluve.

2.4 Vykonávateľ odovzdá Objednávateľovi vypracovanú Projektovú dokumentáciu a originály dokumentov špecifikovaných v článku II, bod 2.2.1 8 x v tlačenej forme a 1 x v elektronickej podobe na jednom elektronickej nosiči.

Článok III

Termíny a miesto plnenia

- 3.1 Vykonávateľ je povinný vypracovať a odovzdať Projektovú dokumentáciu do 18 týždňov od účinnosti Zmluvy. Lehota na vypracovanie a odovzdanie Projektovej dokumentácie uvedená v predchádzajúcej vete tohto bodu zmluvy zahŕňa obdobie pre vypracovanie Projektovej dokumentácie, vyjadrenie sa dotknutých subjektov k vypracovanej Projektovej dokumentácii, zapracovanie stanovísk dotknutých subjektov do Projektovej dokumentácie ako aj zapracovanie výsledného návrhu Projektovej dokumentácie do aktualizovaného návrhu energetického auditu pri splnení požiadavky dosiahnutia zvýšenia energetickej efektívnosti budovy minimálne na tepelno-energetický stupeň A1. Vykonávateľ je ďalej povinný poskytovať plnenie v rozsahu článku II bodu 2.2 až do ukončenia realizácie Stavby a nadobudnutia právoplatnosti kolaudačného rozhodnutia.
- 3.2 Miestom dodania Projektovej dokumentácie je sídlo Objednávateľa.

Článok IV

Práva a povinnosti Zmluvných strán

- 4.1 Vykonávateľ vyhlasuje, že je oprávnený vykonávať služby, práce a činnosti, uvedené v predmete Zmluvy a je plne kvalifikovaný na plnenie podľa tejto Zmluvy.
- 4.2 Vykonávateľ sa zaväzuje poskytnúť Objednávateľovi riadne a včasne plnenie podľa tejto Zmluvy, s vynaložením odbornej starostlivosti.
- 4.2 Vykonávateľ sa zaväzuje vypracovať Projektovú dokumentáciu vo vlastnom mene, na vlastnú zodpovednosť, na vlastné náklady, v súlade s touto Zmluvou a v rozsahu určenom touto Zmluvou, Vyhláškou č. 453/2000 Z. z. v platnom znení a ostatnými platnými právnymi predpismi.
- 4.3 Závazok Vykonávateľa vypracovať Projektovú dokumentáciu sa považuje za splnený úplným ukončením a odovzdaním všetkých dokumentov súvisiacich s jej vypracovaním a podpísaním protokolu o odovzdaní a prevzatí riadne vypracovanej Projektovej dokumentácie bez väd a nedorobkov (ďalej len „Protokol o odovzdaní“).
- 4.4 Závazok Vykonávateľa vykonať odborný autorský dohľad sa považuje za splnený právoplatnosťou kolaudačného rozhodnutia.
- 4.5 Objednávateľ sa zaväzuje poskytnúť Vykonávateľovi súčinnosť v rozsahu, ktorú možno od Objednávateľa spravodlivo požadovať a vytvoriť všetky podmienky na to, aby Vykonávateľ mohol Projektovú dokumentáciu podľa tejto Zmluvy riadne a včas vypracovať.
- 4.6 Vykonávateľ určuje za zodpovedných pracovníkov:
-
- 4.7 Vykonávateľ je povinný bezodkladne písomne informovať Objednávateľa o vzniku akejkoľvek udalosti, ktorá bráni alebo sťažuje plnenie podľa tejto Zmluvy, príp. ho znemožňuje.
- 4.8 Vykonávateľ sa zaväzuje strpieť výkon kontroly (audit) oprávnenými osobami, spočívajúcej v overovaní priebehu realizácie predmetu zmluvy a súvisiaceho plnenia v súvislosti s podmienkami zmluvy o poskytnutí nenávratného finančného príspevku v budúcnosti uzatvorenej medzi poskytovateľom nenávratného finančného príspevku

a Objednávateľom. Vykonávateľ je povinný túto skutočnosť zahrnúť aj do zmlúv uzatvorených medzi ním a subdodávateľmi v súvislosti s vykonaním predmetu zmluvy a zároveň je povinný zabezpečiť splnenie tejto povinnosti zo strany všetkých subdodávateľov subdodávateľa. Oprávnenými osobami sú najmä, nie však výlučne poskytovateľ nenávratného finančného príspevku a ním poverené osoby; útvary vnútorného auditu Riadiaceho orgánu alebo sprostredkovateľského orgánu a nimi poverené osoby; Najvyšší kontrolný úrad SR, Úrad vládneho auditu, Certifikačný orgán a nimi poverené osoby; Krajský pamiatkový úrad Prešov; Orgán auditu, jeho spolupracujúce orgány a osoby poverené na výkon kontroly/audit; splnomocnení zástupcovia Európskej Komisie a Európskeho dvora audítorov; orgán zabezpečujúci ochranu finančných záujmov EÚ; Objednávateľ a ostatné Objednávateľom určené osoby; a osoby prizvané orgánmi uvedenými v tomto bode Zmluvy v súlade s príslušnými predpismi SR a právnymi aktami EÚ.

Článok V

Autorské práva a licenčné podmienky

- 5.1 Vykonávateľ vyhlasuje, že v prípade ak plnením podľa tejto Zmluvy bude vytvorené autorské dielo podľa zákona č. 185/2015 Z. z. Autorský zákon (ďalej len „Autorské dielo“) je Vykonávateľ nositeľom autorských práv k Autorskému dielu alebo jeho časti vykonanému podľa tejto Zmluvy a je oprávnený poskytnúť Objednávateľovi Autorské dielo alebo jeho časť v súlade s podmienkami tejto Zmluvy. Vykonávateľ zodpovedá voči tretím osobám za prípadné porušenie autorského práva alebo iného práva duševného vlastníctva v súvislosti s vytvoreným Autorským dielom a plnením podľa tejto Zmluvy.
- 5.2 Vykonávateľ poskytuje pre použitie Autorského diela Objednávateľovi výhradnú licenciu, časovo, vecne a územne neobmedzenú v rozsahu majetkových práv autora. Vykonávateľ zároveň súhlasí s tým, aby Objednávateľ udelil sublicencie na použitie Autorského diela vo vyššie uvedenom rozsahu aj ďalším osobám, pričom udelenie sublicencie nemusí byť písomné. Cena za licenciu na používanie Autorského Diela podľa tejto Zmluvy je zahrnutá v cene podľa článku VI. tejto Zmluvy. Zmluvné strany sa dohodli, že Objednávateľ nie je povinný udelenú výhradnú licenciu využiť.
- 5.3 Pokiaľ v rámci plnenia predmetu tejto Zmluvy Vykonávateľ použije autorské dielo tretej strany, je povinný zabezpečiť súhlas autora diela na použitie autorského diela tretej osobe a na plnenie podľa tejto Zmluvy.
- 5.4 Vykonávateľ sa zaväzuje vysporiadať všetky právne vzťahy s tretími osobami, ktoré sa budú podieľať na vytvorení Diela v zmysle tejto Zmluvy tak, aby si tieto osoby nemohli uplatňovať voči Objednávateľovi a tretej strane žiadne nároky vyplývajúce im z osobnostných, priemyselných či iných obdobných práv v súvislosti s riadnym plnením záväzkov Vykonávateľa podľa tejto Zmluvy.
- 5.5 Objednávateľ nadobúda vlastnícke právo k Projektovej dokumentácii momentom jej prevzatia, pričom týmto momentom nadobúda Objednávateľ aj všetky majetkové práva k Autorskému dielu vyplývajúce z Autorského zákona.

Článok VI

Cena

- 6.1 Cena za poskytnutie plnenia podľa tejto Zmluvy v rozsahu článku II. tejto Zmluvy je stanovená v zmysle zákona č. 18/1996 Z. z. o cenách v znení neskorších právnych predpisov

vo výške:

	Cena v EUR bez DPH	Výška DPH v EUR	Cena v EUR s DPH
Cena za dodanie Projektovej dokumentácie v ôsmych vyhotoveniach v tlačenej forme a v jednom vyhotovení v elektronickej podobe na jednom elektronickej nosiči			
Cena za odborný autorský dohľad Stavby			
Celková cena spolu			

- 6.2 V celkovej cene uvedenej v bode 6.1 tohto článku Zmluvy sú zahrnuté všetky náklady Vykonávateľa súvisiace s plnením podľa tejto Zmluvy a je maximálna počas celého obdobia trvania Zmluvy.

Článok VII Platobné podmienky

- 7.1 Podkladom pre zaplatenie ceny za vypracovanie Projektovej dokumentácie je faktúra, vystavená Vykonávateľom po podpísaní Protokolu o odovzdaní a preukázateľne doručená Objednávateľovi. Podkladom pre zaplatenie ceny za vykonanie odborného autorského dohľadu Stavby je každá čiastková faktúra, vystavená Vykonávateľom raz za kalendárny štvrťrok počas realizácie stavebných prác na Stavbe, pričom cena uvedená v bode 6.1 tejto Zmluvy za vykonanie odborného autorského dohľadu Stavby bude rovnomerne rozdelená na celé obdobie realizácie stavebných prác na Stavbe a počet kalendárnych štvrťrokov počas realizácie stavebných prác na Stavbe. Vykonávateľ je oprávnený vystaviť prvú faktúru za vykonanie odborného autorského dohľadu Stavby až po uplynutí kalendárneho štvrťroka odo dňa začatia realizácie stavebných prác na Stavbe. Vykonávateľ je oprávnený vystaviť poslednú čiastkovú faktúru za vykonanie odborného autorského dohľadu Stavby až po právoplatnosti kolaudačného rozhodnutia.
- 7.2 Neoddeliteľnou súčasťou faktúry vystavenej za vypracovanie Projektovej dokumentácie bude Protokol o odovzdaní, podpísaný Objednávateľom. Neoddeliteľnou súčasťou každej čiastkovej faktúry vystavenej za vykonanie odborného autorského dohľadu bude potvrdenie Objednávateľa o riadnom a včasnom výkone odborného autorského dohľadu na realizácii Stavby.
- 7.3 Faktúry vystavené v zmysle tejto Zmluvy musia obsahovať všetky náležitosti ustanovené podľa zákona č. 222/2004 Z. z. o dani z pridanej hodnoty v znení neskorších právnych predpisov, údaje v zmysle Obchodného zákonníka, údaje v zmysle tejto Zmluvy, odvolanie sa na túto Zmluvu s uvedením čísla Zmluvy, obchodné meno Objednávateľa a Vykonávateľa, IČO, DIČ, IČ DPH, sídlo, číslo faktúry, deň jej vystavenia a splatnosti, IBAN, označenie banky, fakturovanú sumu a podpis oprávnenej osoby.

- 7.4 Ak faktúra bude obsahovať nesprávne cenové alebo iné údaje alebo faktúra nebude obsahovať všetky údaje a náležitosti v zmysle platných právnych predpisov, najmä podľa § 74 zákona č. 222/2004 Z. z. o dani z pridanej hodnoty v znení neskorších predpisov, resp. nebude obsahovať uvedené údaje a doklady alebo bude obsahovať nesprávne, či neúplné údaje a doklady, je Objednávateľ oprávnený ju vrátiť na doplnenie Vykonávateľovi, čím sa preruší splatnosť faktúry a nová splatnosť začína plynúť od doručenia faktúry, ktorá bude vyhotovená riadne.
- 7.5 Lehota splatnosti faktúr je 30 dní odo dňa jej preukázateľného doručenia Objednávateľovi.

Článok VIII Zodpovednosť za škodu

- 8.1 Vykonávateľ zodpovedá v plnom rozsahu za škodu, ktorá Objednávateľovi vznikla v dôsledku alebo v súvislosti s plnením podľa tejto Zmluvy. Vykonávateľ nezodpovedá za prípadné chyby pri realizácii stavby v prípade, že sa zhotoviteľ Stavby neriadil projektovou dokumentáciou a pokynmi či pripomienkami Vykonávateľa, ktoré boli vznesené v písomnej podobe.

Článok IX Zodpovednosť za vady

- 9.1 Vykonávateľ zodpovedá za to, že Projektová dokumentácia bude vypracovaná podľa platných právnych predpisov, najmä ust. § 9 Vyhlášky č. 453/2000 Z. z. a podmienok dohodnutých touto Zmluvou, v predpísanom rozsahu a požadovanej kvalite. Vykonávateľ súčasne zodpovedá, že plnenie podľa tejto Zmluvy v rozsahu čl II. bod 2.2 poskytne Objednávateľovi s odbornou starostlivosťou, riadne a včas.
- 9.2 Prípadnú vadu Projektovej dokumentácie (reklamáciu) je Objednávateľ oprávnený uplatniť kedykoľvek, avšak bezodkladne po zistení vady a túto reklamáciu v písomnej forme doručiť Vykonávateľovi, pričom vada musí byť dostatočne a zrozumiteľne špecifikovaná.
- 9.3 Vykonávateľ je povinný začať s odstraňovaním riadne uplatnenej vady na vlastné náklady, bezodkladne najneskôr však do 10 pracovných dní od jej uplatnenia a písomne informovať Objednávateľa o začatí odstraňovania vád spolu s uvedením termínu dokedy budú vady odstránené. V prípade, ak Vykonávateľ neoznámí začatie odstraňovania vád v dohodnutom termíne, a ani sa strany nedohodnú inak, je Objednávateľ oprávnený zabezpečiť odstránenie vady prostredníctvom tretej osoby na náklady Vykonávateľa.
- 9.4 V prípade, ak príslušný orgán zistí, že odovzdaná Projektová dokumentácia nemá potrebné náležitosti a vráti Projektovú dokumentáciu Objednávateľovi na doplnenie, Vykonávateľ je povinný v zmysle požiadavky príslušného orgánu odovzdanú Projektovú dokumentáciu bezodkladne doplniť resp. upraviť a najneskôr dva dni pred uplynutím lehoty stanovenej príslušným orgánom upravenú Projektovú dokumentáciu doručiť Objednávateľovi.
- 9.5 Vykonávateľ nezodpovedá za vady, ktoré boli spôsobené použitím podkladov prevzatých od Objednávateľa ak Vykonávateľ ani pri vynaložení všetkej starostlivosti nemohol zistiť ich nevhodnosť, prípadne na ne upozornil Objednávateľa a ten na ich použití trval.

Článok X Zmluvné pokuty

- 10.1 V prípade, že Vykonávateľ poruší zmluvnú povinnosť vypracovať Projektovú dokumentáciu v dohodnutom termíne, je Objednávateľ oprávnený požadovať od Vykonávateľa zaplataenie zmluvnej pokuty vo výške 0,05% z celkovej ceny bez DPH za každý čo i len začatý deň porušenia zmluvnej povinnosti odovzdať Projektovú dokumentáciu v dohodnutom termíne.
- 10.2 V prípade, že Vykonávateľ poruší zmluvnú povinnosť odstrániť vady v lehote oznámenej Objednávateľovi podľa článku IX, bodu 9.3, tejto Zmluvy, zaväzuje sa zaplatiť Objednávateľovi zmluvnú pokutu vo výške 0,05% z celkovej ceny bez DPH za každý čo i len začatý deň porušenia zmluvnej povinnosti začať s odstraňovaním vád do 10 pracovných dní odo dňa ich uplatnenia zo strany Objednávateľa.
- 10.3 V prípade, že Vykonávateľ poruší zmluvnú povinnosť vykonať opravu vád Projektovej dokumentácie podľa požiadaviek príslušného orgánu podľa článku IX, bodu 9.4, tejto Zmluvy a predložiť takúto Projektovú dokumentáciu Objednávateľovi, zaväzuje sa zaplatiť Objednávateľovi zmluvnú pokutu vo výške 0,01% z celkovej ceny bez DPH za každý čo i len začatý deň porušenia zmluvnej povinnosti.

Článok XI Ostatné ustanovenia

- 11.1. V prípade, ak Vykonávateľ so súhlasom Objednávateľa zabezpečuje plnenie jednotlivých častí Zmluvy prostredníctvom subdodávateľov, s predchádzajúcim písomným súhlasom Objednávateľa je povinný povinnosťami, vyplývajúcimi mu z tejto Zmluvy, preukázateľne zaviazať i svojich subdodávateľov, pritom však nesie voči Objednávateľovi rovnakú zodpovednosť, ako keby tieto povinnosti plnil sám.
- 11.2 Vykonávateľ je povinný pri plnení podľa tejto Zmluvy dodržiavať ustanovenia zákona č. 122/2013 Z. z. o ochrane osobných údajov v znení neskorších právnych predpisov.
- 11.3 Vykonávateľ je povinný zachovávať mlčanlivosť o všetkých skutočnostiach, o ktorých sa dozvedel, pričom v prípade porušenia záväzku mlčanlivosti má Objednávateľ nárok na náhradu škody, ktorá mu tým vznikla. Povinnosť mlčanlivosti trvá aj po skončení platnosti tejto Zmluvy.
- 11.4 Dôverné informácie nemôžu byť použité na iné účely ako na plnenie podľa tejto Zmluvy. Povinnosť mlčanlivosti sa vzťahuje v rovnakom rozsahu aj na zamestnancov Vykonávateľa a jeho zmluvných dodávateľov.
- 11.5 Túto Zmluvu je možné ukončiť nasledovným spôsobom:
 - a) písomnou dohodou Zmluvných strán;
 - b) odstúpením od Zmluvy zo strany Objednávateľa v prípade, ak bude Vykonávateľ v omeškaní s vypracovaním Projektovej dokumentácie alebo ak Vykonávateľ vypracuje Projektovú dokumentáciu v rozpore s touto Zmluvou a ostatnými platnými právnymi predpismi alebo ak Vykonávateľ nebude poskytovať Objednávateľovi plnenie v rozsahu čl. II bod 2.2 tejto Zmluvy riadne alebo včas. V takom prípade bude Zmluva ukončená dňom doručenia písomného oznámenia o odstúpení od Zmluvy druhej zmluvnej strane.

- 11.6 Všetky oznámenia, žiadosti, požiadavky a ostatná komunikácia medzi zmluvnými stranami musí byť v písomnej podobe a v slovenskom jazyku a bude sa doručovať jedným alebo viacerými z nasledujúcich spôsobov a bude považovaná za náležite doručenie ak:
- bude doručená osobne, pri prijatí alebo odmietnutím prevzatia alebo vrátením zásielky ak zásielka nebola prevzatá v odbernej lehote;
 - bude doručená kuriérskou službou alebo poštou v deň doručenia;
 - bude doručená prostredníctvom elektronickej komunikácie – e-mailom s kontaktnou osobou uvedenou v záhlaví tejto Zmluvy.

Článok XII Záverečné ustanovenia

- 12.1 Práva a povinnosti Zmluvných strán, ktoré nie sú upravené touto Zmluvou, sa riadia právnymi predpismi SR, najmä ustanoveniami Obchodného zákonníka.
- 12.2 Všetky spory, ktoré vzniknú z plnenia tejto Zmluvy budú zmluvné strany riešiť predovšetkým dohodou a vzájomným rokovaním. Ak nedôjde k takejto dohode, bude spor predložený na rozhodnutie príslušnému súdu v zmysle ustanovení Civilného sporového poriadku.
- 12.3 Akákoľvek zmena tejto Zmluvy sa môže urobiť len formou očíslovaných písomných dodatkov k nej ak nie je v tejto zmluve uvedené inak s výnimkou zrejmých nesprávností a chýb pri písaní, kvôli ktorým nie je nutné uzatvárať dodatok k Zmluve.
- 12.4 Táto Zmluva je vyhotovená v štyroch rovnopisoch, pričom Objednávateľ dostane tri vyhotovenia a Vykonávateľ jedno vyhotovenie.
- 12.5 Táto Zmluva nadobúda platnosť dňom jej podpísania štatutárnymi orgánmi oboch zmluvných strán a účinnosť dňom nasledujúcim po dni jej zverejnenia v zmysle ustanovenia § 47a Občianskeho zákonníka.
- 12.6 Nakoľko Objednávateľ je povinnou osobou v zmysle zákona č. 211/2000 Z. z. o slobodnom prístupe k informáciám v znení neskorších predpisov, zmluvné strany súhlasia s tým, že táto zmluva, objednávky a daňové doklady súvisiace s touto zmluvou budú zverejnené takým spôsobom, ktorý pre povinne zverejňované zmluvy ukladá zákon o slobodnom prístupe k informáciám vo svojom ustanovení § 5a a § 5b. Za tým účelom Vykonávateľ udeľuje Objednávateľovi súhlas na vykonanie potrebných úkonov týkajúcich sa zverejnenia uvedených dokumentov.
- 12.7 Zmluvné strany vyhlasujú, že ich zmluvná voľnosť nie je ničím obmedzená, že túto Zmluvu uzatvárajú slobodne, vážne, určite a zrozumiteľne, nie v tiesni a za nápadne nevýhodných podmienok a na znak súhlasu so Zmluvou k nej pripájajú svoje podpisy.
- 12.8 Neoddeliteľnou súčasťou tejto Zmluvy sú nasledovné prílohy:
Príloha č. 1- Obsah a rozsah projektovej dokumentácie.
Príloha č. 2 – Obsah a rozsah odborného autorského dohľadu.

V Bratislave, dňa.....

V, dňa

Objednávateľ:

Vykonávateľ:

**NÁVRH UCHÁDZAČA NA PLNENIE KRITÉRIA URČENÉHO VEREJNÝM
OBSTARÁVATEĽOM NA VYHODNOTENIE PONÚK**

1. Meno resp. obchodné meno uchádzača:
2. Sídlo alebo miesto podnikania uchádzača:
3. Názov predmetu zákazky: **„Zníženie energetickej náročnosti administratívnej budovy ŠÚ SR v Banskej Bystrici – vypracovanie projektovej dokumentácie“**
(ceny uvádzané v eurách na dve desatinné miesta)

Pol. č.	Názov	Cena v eur bez DPH	DPH v eur	Cena v eur s DPH
1.	Cena za dodanie Projektovej dokumentácie v ôsmych vyhotoveniach v tlačenej forme a v jednom vyhotovení v elektronickej podobe na jednom elektronickej nosiči			
2.	Cena za odborný autorský dohľad stavby			
Celková cena spolu v eur s DPH				

Cena za odborný autorský dohľad nesmie presiahnuť sumu 0,5 - 1,0 % celkových oprávnených výdavkov na stavebné práce.

Zodpovedná osoba

Meno:

Podpis:

VYHLÁSENIA UCHÁDZAČA

uchádzač (obchodné meno/meno a sídlo/miesto podnikania uchádzača, zastúpený meno/mená a priezvisko/priezviská) týmto vyhlasuje, že:

- súhlasí s podmienkami uvedenými vo výzve na predkladanie cenových ponúk na predmet zákazky „**Zníženie energetickej náročnosti administratívnej budovy ŠÚ SR v Banskej Bystrici – vypracovanie projektovej dokumentácie**“
- je dôkladne oboznámený s celým obsahom výzvy a obchodnými podmienkami uvedenými v návrhu zmluvy, ktorá tvorí prílohu č. 1 výzvy,
- všetky doklady, dokumenty, vyhlásenia a údaje uvedené v cenovej ponuke sú pravdivé a úplné,
- predkladá iba jednu cenovú ponuku.

v.....dňa.....

podpis

ENERGETICKÝ AUDIT

budovy

Štatistický úrad Banská Bystrica

Trieda SNP 75, Banská Bystrica

**ENERGETICKÝ AUDIT
BUDOVY
ŠTATISTICKÝ ÚRAD BANSKÁ BYSTRICA
TRIEDA SNP 75, BANSKÁ BYSTRICA**

Spracovateľ:

Slovenská inovačná a energetická agentúra



Energetický audítor:

Ing. Tomáš Lihan

Spolupracovali:

Ing. Jana Feriancová

Dátum:

Apríl 2017

OBSAH

1.	IDENTIFIKAČNÉ ÚDAJE	5
1.1	Žiadateľ.....	5
1.2	Spracovateľ energetického auditu.....	5
2.	POPIS SÚČASNÉHO STAVU	6
2.1	Základné údaje o predmete energetického auditu	6
2.1.1	Identifikácia predmetu energetického auditu.....	6
2.1.2	Charakteristika budovy.....	7
2.1.3	Systém vykurovania a prípravy TV.....	7
2.1.4	Osvetlenie	8
2.2	Základné údaje o energetických vstupoch a výstupoch	8
3.	TEPELNOTECHNICKÉ POSÚDENIE STAVEBNÝCH KONŠTRUKCIÍ	10
3.1	Normy, smernice a vyhlášky	10
3.2	Miestne a normalizované klimatické podmienky	10
3.3	Zhodnotenie obalových konštrukcií objektu.....	11
3.3.1	Pevné stavebné konštrukcie	11
3.3.2	Otvorové konštrukcie.....	12
3.3.3	Celkové hodnotenie obalových konštrukcií objektu.....	13
3.4	Potreba tepla na vykurovanie.....	13
3.5	Hodnotenie budovy z hľadiska potreby tepla na vykurovanie	15
4.	NÁVRH OPATRENÍ NA ZNÍŽENIE SPOTREBY ENERGIE	16
4.1	Zateplenie obvodových stien.....	16
4.2	Zateplenie strechy.....	17
4.3	Zateplenie podlahy nad nevykurovaným priestorom	19
4.4	Výmena otvorových konštrukcií.....	20
4.5	Rekonštrukcia zdroja tepla.....	21
4.6	Meranie, riadenie a regulácia spotreby energie	22
4.7	Inštalácia slnečných kolektorov na prípravu teplej vody.....	23
4.8	Inštalácia fotovoltaického systému na výrobu elektriny	24
4.9	Výmena svetelných zdrojov a svietidiel.....	24
4.10	Porovnanie výsledkov navrhovaných opatrení	25
5.	PROJEKT ZNÍŽENIA ENERGETICKEJ NÁROČNOSTI OBJEKTU	26
5.1	Návrh projektu.....	26
5.2	Hodnotenie navrhovaného stavu z hľadiska potreby tepla na vykurovanie.....	27
6.	ENVIRONMENTÁLNE HODNOTENIE	28
7.	ZÁVER	29
8.	REKAPITULAČNÝ LIST ENERGETICKÉHO AUDITU	30
9.	PRÍLOHY	31
9.1	Príloha 1 Výpočet súčiniteľov prechodu tepla	31
9.2	Príloha 2 Výpočet solárnych ziskov.....	32
9.3	Príloha 3 Zoznam kotlov.....	33
9.4	Príloha 4 Fotodokumentácia objektu.....	34

ZOZNAM TABULIEK

Tabuľka 1: Lokalizácia predmetu energetického auditu.....	6
Tabuľka 2: Technické a geometrické parametre budovy.....	7
Tabuľka 3: Prevádzkový režim budovy.....	7
Tabuľka 4: Svietidlá.....	8
Tabuľka 5: Energetické vstupy a náklady na energiu.....	9
Tabuľka 6: Merný náklad na energiu.....	9
Tabuľka 7: Počty vykurovacích dní a priemerná vonkajšia teplota.....	10
Tabuľka 8: Vykurovací teplota využitia vnútorného priestoru.....	11
Tabuľka 9: Klimatické podmienky.....	11
Tabuľka 10: Zoznam pevných stavebných konštrukcií.....	12
Tabuľka 11: Zoznam typov otvorových konštrukcií.....	12
Tabuľka 12: Hodnotenie priemerného súčiniteľa prechodu tepla podľa STN 73 0540-2.....	13
Tabuľka 13: Výpočet potreby tepla na vykurovanie.....	14
Tabuľka 14: Hodnotenie budovy podľa STN 73 0540-2.....	15
Tabuľka 15: Minimálna hrúbka tepel. izol. obvod. stien pre splnenie podmienok STN 730540-2.....	16
Tabuľka 16: Navrhovaná tepelná izolácia obvodových stien.....	16
Tabuľka 17: Výpočet potreby tepla na vykurovanie – zateplenie obvodových stien.....	17
Tabuľka 18: Ekonomické hodnotenie opatrenia – zateplenie obvodových stien.....	17
Tabuľka 19: Minimálna hrúbka tepelnej izolácie strechy pre splnenie podmienok STN 730540-2.....	17
Tabuľka 20: Navrhovaná tepelná izolácia strechy.....	18
Tabuľka 21: Výpočet potreby tepla na vykurovanie – zateplenie strechy.....	18
Tabuľka 22: Ekonomické hodnotenie opatrenia – zateplenie strechy.....	18
Tabuľka 23: Minimálna hrúbka tepelnej izolácie podlahy pre splnenie podmienok STN 730540-2.....	19
Tabuľka 24: Navrhovaná tepelná izolácia podlahy nad nevykurovaným priestorom.....	19
Tabuľka 25: Výpočet potreby tepla na vykurovanie – zateplenie podlahy nad nevykurovaným priestorom.....	19
Tabuľka 26: Ekonomické hodnotenie opatrenia – zateplenie podlahy nad nevykurovaným priestorom.....	20
Tabuľka 27: Zoznam typov navrhovaných otvorových konštrukcií.....	20
Tabuľka 28: Výpočet potreby tepla na vykurovanie – výmena otvorových konštrukcií.....	21
Tabuľka 29: Ekonomické hodnotenie opatrenia – výmena otvorových konštrukcií.....	21
Tabuľka 30: Ekonomické hodnotenie opatrenia – rekonštrukcia zdroja tepla.....	22
Tabuľka 31: Investičné náklady na realizáciu opatrení merania, riadenia a regul. spotreby energie.....	23
Tabuľka 32: Ekonomické hodnotenie opatrenia – inštalácia slnečných kolektorov.....	23
Tabuľka 33: Ekonomické hodnotenie opatrenia – inštalácia fotovoltaického systému.....	24
Tabuľka 34: Návrh výmeny svetelných zdrojov a svietidiel.....	24
Tabuľka 35: Ekonomické hodnotenie opatrenia – výmena svetelných zdrojov a svietidiel.....	25
Tabuľka 36: Súhrn navrhovaných opatrení.....	26
Tabuľka 37: Výpočet potreby tepla na vykurovanie – projekt zníženia energetickej náročnosti.....	26
Tabuľka 38: Ekonomické hodnotenie projektu - zníženie energetickej náročnosti objektu.....	27
Tabuľka 39: Hodnotenie budovy podľa STN 73 0540-2.....	27
Tabuľka 40: Predpoklad zaradenia do energetickej triedy.....	27
Tabuľka 41: Hodnotenie redukcie emisií.....	28

ZOZNAM GRAFOV A OBRÁZKOV

Obrázok 1: Situačná mapa budovy.....	6
Graf 2: Priebeh dennostupňov a porovnanie s priemerom.....	10
Graf 3: Podiel konštrukcií a tepelných mostov na celkovej mernej tepelnej strate.....	13
Graf 4: Porovnanie vypočítanej mernej potreby so skutočnou spotrebou tepla na UK.....	14
Graf 5: Porovnanie vnútorných teplôt v objekte počas vykurovacieho obdobia.....	15
Graf 6: Porovnanie ročných úspor energie pri jednotlivých opatreniach.....	25
Graf 7: Porovnanie návratností investícií pri jednotlivých opatreniach.....	25
Graf 8: Redukcia CO ₂ vplyvom realizácie jednotlivých opatrení.....	28
Obrázok 9: Pohľad západný.....	34
Obrázok 10: Pohľad severný.....	34
Obrázok 11: Pohľad východný.....	35
Obrázok 12: Pohľad južný.....	35
Obrázok 13: Kotolňa.....	36
Obrázok 14: Vykurovacie telesá.....	36
Obrázok 15: Svietidlá.....	37

1. IDENTIFIKAČNÉ ÚDAJE**1.1 Žiadateľ**

Názov: Štatistický úrad Slovenskej republiky
Právna forma: ústredný orgán štátnej správy
Adresa: Miletičova 3, 824 67 Bratislava
V zastúpení: Ing. Alexander Ballek – predseda
Kontaktná osoba: Ing. Marek Giba
Telefón: +421 2 / 502 36 352
E-mail: marek.giba@statistics.sk
IČO: 166197
DIČ: 2020830218

1.2 Spracovateľ energetického auditu

Názov: SLOVENSKÁ INOVAČNÁ A ENERGETICKÁ AGENTÚRA
Právna forma: príspevková organizácia
Adresa: Bajkalská 27, 827 99 Bratislava
Štatutárny zástupca: JUDr. Svetlana Gavorová, generálna riaditeľka
Kontaktná osoba: Ing. Tomáš Lihan
Telefón: 048/4714614
Fax: 048/4714651
E-mail: office@siea.gov.sk
IČO: 00002801
IČ DPH: SK2020877749

2. POPIS SÚČASNÉHO STAVU

2.1 Základné údaje o predmete energetického auditu

Na zistenie súčasného stavu predmetu energetického auditu boli použité:

- údaje o spotrebe a nákladoch na teplo pre vykurovanie za obdobie 2014, 2015, 2016
- dostupná projektová dokumentácia,
- osobné konzultácie s prevádzkovateľom objektu,
- fotodokumentácia objektu a technických zariadení budov,
- obhliadka na mieste,
- kontrolné merania.

2.1.1 Identifikácia predmetu energetického auditu

Predmetom energetického auditu je objekt Štatistického úradu v meste Banská Bystrica.

Tabuľka 1: Lokalizácia predmetu energetického auditu

Ulica, číslo:	Trieda SNP 3502/75
Obec:	Banská Bystrica
Okres:	Banská Bystrica

Cieľom EA je zhodnotenie súčasných tepelno-technických vlastností budovy, zistenie potenciálu úspor energie a návrh opatrení technického riešenia pre zníženie energetickej náročnosti budovy.

Obrázok 1: Situačná mapa budovy



2.1.2 Charakteristika budovy

Objekt Štatistického úradu bol projektovaný v roku 1965. Nachádza sa v mestskej časti Sídliisko v Banskej Bystrici. Denne ju využíva približne 160 osôb. Tvorí ho administratívna časť „A“ a jedáleň s kuchyňou a zasadacia miestnosť časť „B“. Hlavný vstup do objektu je zo západnej svetovej strany.

Administratívna budova je osem podlažná, budova jedálne je dvojpodlažná, pôdorysne má celý objekt technický suterén. Nosný konštrukčný systém objektu je skeletový. Výplňové murivo obvodového plášťa je z priečne dierovaných tehál hr. 375 mm. Parapetné murivo je z dvoch priečok z priečne dierovaných tehál hr. 125 mm medzi ktorými je vložená heraklitová izolácia hr. 30 mm. Vonkajšia omietka je brizolitová, vnútorná omietka je vápennocementová. Podlaha nad suterénom pozostáva z prefabrikovaného stropného panela hr. 120 mm, izolácie Fibrex hr. 15 mm, asphaltovej lepenky, betónovej mazaniny hr. 50 mm a nášľapnej vrstvy podľa využitia miestnosti (dlažba, koberce, PVC). Podlaha nad vonkajším priestorom sa nachádza na priečelí prvého poschodia. Je to vysunutá železobetónová konštrukcia hr. 120 mm, na ktorej je uložený Heraklit hr. 30 mm, škarový násyp hr. 200 mm a skladba podlahy. Strecha objektu je plochá, jednoplášťová. Na prefabrikovanom stropnom paneli hr. 120 mm sa nachádza škarový násyp hr. 180 mm, pórobetónový strešný panel hr. 150 mm s hydroizolačnou asphaltovou vrstvou. Okenné konštrukcie sú z väčšej časti pôvodné drevené zdvojené, na schodisku sú pôvodné kovové zdvojené, pričom tieto konštrukcie vykazujú značný stupeň opotrebovania a škárovej netesnosti. Tento nedostatok spôsobuje nadmerné tepelné straty infiltráciou a to hlavne na náveterných stranách budovy. Na 3., 4. a polovici 6. podlaží sú okná vymenené za nové plastové s izolačným dvojsklom. Hlavné vstupné dvere sú posuvné kovové s prerušeným tepelným mostom a s izolačným dvojsklom. V časti jedálne sú drevené dvere zasklené jednoduchým sklom.

Tabuľka 2: Technické a geometrické parametre budovy

Celková zastavaná plocha [m ²]	A	1 001
Obvod zastavanej plochy [m]	P	216
Obostavaný vykurovaný objem [m ³]	V_b	20 343
Celková podlahová plocha [m ²]	A_b	6 041
Ochladzovaná obalová konštrukcia [m ²]	∑A_i	6 326
Faktor tvaru budovy [m ⁻¹]	∑A_i/V_b	0,31
Počet nadzemných podlaží		8
Priemerná konštrukčná výška podlažia [m]	h_{k,pr}	3,37

Tabuľka 3: Prevádzkový režim budovy

Počet pracovných dní v roku	D	251
Počet pracovných dní v týždni	d	5
Počet smien za deň	d₁	1
Dĺžka pracovnej doby [h]	t₁	8,0
Využitie objektu		verejná budova

2.1.3 Systém vykurovania a prípravy TV

Dodávka tepla na vykurovanie je realizovaná z kotolne nachádzajúcej sa v technickom podlaží objektu. Inštalované sú v nej 3 kotly Ferromat GBFN 3.135 Z, každý s výkonom 153 kW. Celkový inštalovaný výkon kotolne je 459 kW. Účinnosť kotlov je 88%. Vykurovací režim je regulovaný

ekvitermicky na základe vonkajšej teploty, resp. manuálne, vzhľadom na rôznu orientáciu na svetové strany a absenciu zónovej regulácie vykurovania.

Vykurovacia sústava je dvojrúrová z ocelových bezšvových rúr s núteným obehom. Vykurovacie telesá sú ocelové a liatinové, článkové (461 ks) z väčšej časti s inštalovanými termostatickými ventilmi.

TV pre administratívnu časť sa pripravuje centrálnou pomocou 1 kotla Protherm Medveď 50 KLOM. Pre potreby kuchyne slúžia 2 elektrické zásobníkové ohrievače.

2.1.4 Osvetlenie

Osvetlenie objektu je zabezpečené svietidlami, uvedenými v tabuľke 4. Nakoľko spotreba elektriny na osvetlenie nie je samostatne meraná, bola vypočítaná na základe odhadnutého ročného počtu prevádzkových hodín zdrojov osvetlenia (1 300 hodín), ktoré boli stanovené z rozdielu priemernej spotreby elektriny za predchádzajúce kalendárne roky a odhadnutej spotreby elektriny ostatnými elektrospotrebičmi. Náklady na elektrinu sú vyčíslené v cenách roku 2016.

Tabuľka 4: Svietidlá

Druh svetelného zdroja v svietidle	Príkon svietidla [W]	Počet svietidiel [ks]	Celkový príkon [W]	Spotreba elektriny [kWh]	Náklad na elektrinu [EUR]
lineárna žiarivka T8 + klasický predradník	36	80	2 880	3 755	456
obyčajná žiarovka	60	110	6 600	8 605	1 044
lineárna žiarivka T8 + klasický predradník	72	42	3 024	3 942	478
halogénová žiarovka	100	2	200	261	32
Spolu:	-	234	12 704	16 562	2 010

2.2 Základné údaje o energetických vstupoch a výstupoch

Prehľad o energetických vstupoch a nákladoch na energie v posledných troch kalendárnych rokoch uvádza nasledujúca tabuľka. Táto je spracovaná na základe údajov o vyfakturovaných množstvách jednotlivých druhov energií od dodávateľov:

- zemný plyn: ZSE Energia, a.s.
- elektrina: ZSE Energia, a.s.

Všetky ceny energií a investičné náklady uvedené v audite sú bez DPH. Energetické vstupy sú podrobnejšie členené podľa účelu spotreby na:

- vykurovanie (UK),
- prípravu teplej vody (TV),
- osvetlenie,
- ostatné (zahŕňa aj straty pri transformácii energie).

Tabuľka 5: Energetické vstupy a náklady na energiu

Kalendárny rok		2014	2015	2016	Priemer	
elektrina	Množstvo [kWh]	121 415	120 457	115 351	119 074	
	Náklad [EUR]	16 318	15 029	13 999	15 115	
	z toho:	UK [kWh]	0	0	0	0
		TV [kWh]	6 071	6 023	5 768	5 954
		osvetlenie [kWh]	16 562	16 562	16 562	16 562
		ostatné [kWh]	98 782	97 872	93 021	96 558
zemný plyn	Množstvo [kWh]	646 707	759 959	799 384	735 350	
	Náklad [EUR]	28 266	32 912	34 022	31 734	
	z toho:	UK [kWh]	545 549	643 157	677 206	621 971
		TV [kWh]	6 480	5 544	5 148	5 724
		osvetlenie [kWh]	0	0	0	0
		ostatné [kWh]	94 678	111 258	117 030	107 655

Merný náklad energie v členení podľa účelu spotreby je odvodený z celkových nákladov posledného kalendárneho roka tabuľky 5.

Tabuľka 6: Merný náklad na energiu

Merný náklad na UK [EUR/kWh]	0,043
Merný náklad na prípravu TV [EUR/kWh]	0,082
Merný náklad na osvetlenie [EUR/kWh]	0,121

3. TEPELNOTECHNICKÉ POSÚDENIE STAVEBNÝCH KONŠTRUKCIÍ

3.1 Normy, smernice a vyhlášky

Pri posudzovaní energetickej náročnosti a kvantifikáciu možných úspor tepla boli použité platné tepelno-technické normy:

STN EN ISO 13790 : 2009 – *energetická hospodárnosť budov, výpočet potreby energie na vykurovanie a chladenie,*

STN EN ISO 13789 : 2008 – *tepelnotechnické vlastnosti budov, merný tepelný tok prechodom tepla a vetraním,*

STN EN ISO 13370 : 2008 – *tepelnotechnické vlastnosti budov, šírenie tepla zeminou,*

STN EN ISO 10077-1 : 2007 – *tepelnotechnické vlastnosti okien, dverí a okeníc, výpočet súčiniteľa prechodu tepla*

STN EN ISO 6946 : 2008 – *stavebné konštrukcie, tepelný odpor a súčiniteľ prechodu tepla,*

STN 73 0540-2/Z1 : 2016 – *tepelná ochrana budov, tepelnotechnické vlastnosti stavebných konštrukcií a budov, časť 2 – funkčné požiadavky*

STN 73 0540-3 : 2012 – *tepelná ochrana budov, tepelnotechnické vlastnosti stavebných konštrukcií a budov, časť 3 – Vlastnosti prostredia a stavebných výrobkov*

3.2 Miestne a normalizované klimatické podmienky

Pre výpočet potreby tepla na krytie strát prechodom a vetraním bola použitá dennostupňová metóda. Dennostupne sú vypočítané aritmetickým priemerom skutočných hodnôt vonkajších klimatických podmienok v okrese Banská Bystrica za posledných desať kalendárnych rokov.

Tabuľka 7: Počty vykurovacích dní a priemerná vonkajšia teplota

Kalendárny rok	2007	2008	2009	2010	2011	2012	2013	2014	2015	2016
Počet vykurovacích dní	245	242	182	239	203	217	214	239	208	232
Priem. vonkajšia teplota [°C]	5,50	5,40	2,00	3,80	2,80	3,30	3,50	6,70	4,90	4,40
Počet dennostupňov	2 817,5	2 807,2	2 730,0	3 154,8	2 882,6	2 972,9	2 889,0	2 461,7	2 516,8	2 923,2

Graf 2: Priebeh dennostupňov a porovnanie s priemerom

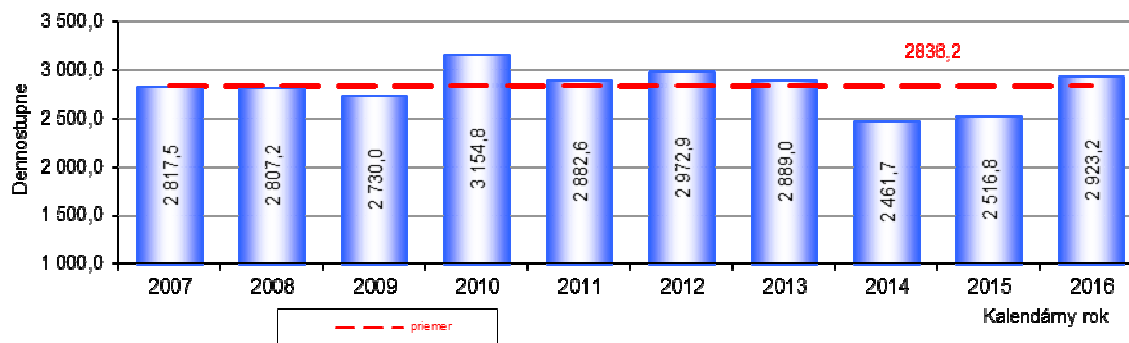

Vykurovací režim budovy je premietnutý v počte dennostupňov, nakoľko vnútorná výpočtová teplota bola určená váženým priemerom na základe vykurovacej teploty využitia jednotlivých

vnútorných priestorov, so zohľadnením vykurovacích útlmov, pričom váhou bola plocha príslušných priestorov.

Tabuľka 8: Vykurovacía teplota využitia vnútorného priestoru

Využitie vnútorného priestoru	Podlahová plocha (m ²)	Priemerná vykurovacía teplota (°C)
administratívne budovy - kancelária, čakárne, zasadačky, jedálne	3866	18,4
administratívne budovy - chodby, hlavné schodisko, záchody	2175	14,4

Stanovené dennostupne boli použité na určenie optimálnej potreby energie na vykurovanie upraveným hodnotením.

Pre výpočet potreby tepla na vykurovanie normalizovaným hodnotením boli použité normalizované vstupné údaje o vonkajších klimatických podmienkach a vnútornom prostredí budovy. Normalizované hodnotenie bolo použité len pri porovnaní merných potrieb tepla objektu podľa STN 73 0540-2.

Tabuľka 9: Klimatické podmienky

		Normalizované hodnotenie	Upravené hodnotenie
Vonkajšia výpočtová teplota [°C]	q_e	-15	-15
Veterná oblasť, rýchlosť vetra [ms ⁻¹]	v	-	< 2,0
Vnútorná výpočtová teplota [°C]	q_i	18,5	17
Priemerná vonkajšia teplota vykurovacieho obdobia [°C]	q_{ae}	3,86	4,2
Priemerný počet vykurovacích dní:	d	212	222,1
Priemerný počet dennostupňov:	D	3104	2836,2

3.3 Zhodnotenie obalových konštrukcií objektu

Pre zhodnotenie obalových konštrukcií bola použitá dostupná výkresová a technická dokumentácia, fotodokumentácia a vlastná obhliadka objektu. V nasledujúcich kapitolách sú popísané tepelno-technické vlastnosti jednotlivých stavebných konštrukcií. Podrobná skladba jednotlivých stavebných konštrukcií, výpočtová hodnota tepelného odporu a výpočet súčiniteľov prechodu tepla jednotlivých stavebných konštrukcií je uvedený v prílohe 1. Pri výpočte plôch obalových konštrukcií sú započítané len teplo výmenné plochy bez vystupujúcich konštrukcií.

3.3.1 Pevné stavebné konštrukcie

Súčet plôch všetkých pevných stavebných konštrukcií predstavuje 4867 m². Súčiniteľ prechodu tepla týchto stavebných konštrukcií je od 0,66 W.m⁻².K⁻¹ do 2,02 W.m⁻².K⁻¹. Jednotlivé typy stavebných konštrukcií sú uvedené v nasledujúcej tabuľke. Merná tepelná strata prechodom všetkých pevných stavebných konštrukcií je 5672,65 W.K⁻¹, čo predstavuje 58,7 % z celkovej mernej tepelnej straty prechodom.

Tabuľka 10: Zoznam pevných stavebných konštrukcií

Stavebná konštrukcia	Plocha [m ²]	Súčiniteľ prechodu tepla [W.m ⁻² .K ⁻¹]	Odporúčaná hodnota U podľa STN 730540-2 [W.m ⁻² .K ⁻¹]	Hodnotenie podľa STN 73 0540-2
	A	U	U_n	
Zvislé steny nad terénom				
Obvodová stena - hr. 375 mm	1478,3	1,43	0,22	nevyhovuje
Betónový skelet	565,0	2,02	0,22	nevyhovuje
Parapetné murivo	820,9	1,32	0,22	nevyhovuje
Podlaha nad nevykurovaným priestorom				
Podlaha nad nevykurovaným priestorom	712,3	1,31	0,60	nevyhovuje
Podlaha nad temperovaným priestorom	192,6	1,31	0,60	nevyhovuje
Podlaha nad vonkajším priestorom				
Podlaha nad vonkajším priestorom	96,2	0,76	0,15	nevyhovuje
Strecha plochá				
Strecha administratívnej budovy	684,3	0,66	0,15	nevyhovuje
Strecha jedálne	316,8	0,66	0,15	nevyhovuje

3.3.2 Otvorové konštrukcie

Súčet plôch všetkých typov otvorových konštrukcií predstavuje 1460 m². Súčiniteľ prechodu tepla týchto stavebných konštrukcií je od 1,19 W.m⁻².K⁻¹ do 4,49 W.m⁻².K⁻¹. Jednotlivé typy otvorových konštrukcií sú uvedené v nasledujúcej tabuľke. Merná tepelná strata prechodom otvorových konštrukcií je 3361,21 W.K⁻¹, čo predstavuje 34,8 % z celkovej mernej tepelnej straty prechodom.

Tabuľka 11: Zoznam typov otvorových konštrukcií

Otvorová konštrukcia	Celková plocha [m ²]	Súčiniteľ prechodu tepla [W.m ⁻² .K ⁻¹]	Merná tepelná strata konštrukcie [W.K ⁻¹]	Odporúčaná hodnota U podľa STN 730540-2 [W.m ⁻² .K ⁻¹]	Hodnotenie podľa STN 73 0540-2
	A	U	A.U	U_{w,r1}	
okno plastové, izolačné dvojsklo, typ. 1	22,45	1,19	26,78	1,00	nevyhovuje
dvere bez zádveria plastové, izolačné dvojsklo, typ. 2	35,85	1,26	45,32	1,00	nevyhovuje
okno plastové, izolačné dvojsklo, typ. 3	408,90	1,23	503,52	1,00	nevyhovuje
okno kovové bez preruš. tep. mosta, zdvojené, typ. 4	70,53	3,38	238,23	1,00	nevyhovuje
okno drevené, zdvojené, typ. 5	710,50	2,78	1974,61	1,00	nevyhovuje
okno drevené, zdvojené, typ. 6	35,53	2,78	98,76	1,00	nevyhovuje
okno drevené, zdvojené, typ. 7	15,05	2,77	41,73	1,00	nevyhovuje
dvere bez zádveria drevené, sklo jednoduché, typ. 8	5,22	4,49	23,44	1,00	nevyhovuje
dvere bez zádveria drevené, sklo jednoduché, typ. 9	10,44	4,46	46,57	1,00	nevyhovuje
okno plastové, izol. dvojsklo, typ. 10	13,16	1,30	17,08	1,00	nevyhovuje
okno drevené, zdvojené, typ. 11	66,99	2,78	186,02	1,00	nevyhovuje
dvere bez zádveria kovové s preruš. tep. mostom, izolačné dvojsklo, typ. 12	17,42	1,51	26,38	1,00	nevyhovuje
okno drevené, zdvojené, typ. 13	47,80	2,78	132,76	1,00	nevyhovuje

3.3.3 Celkové hodnotenie obalových konštrukcií objektu

Merná tepelná strata obalových konštrukcií vrátane mernej tepelnej straty vplyvom tepelných mostov je $9\,666,49 \text{ W}\cdot\text{K}^{-1}$. Merná tepelná strata vplyvom tepelných mostov bola určená približne, a to na základe zvýšenia súčiniteľa prechodu tepla vyjadreného vo $\text{W}\cdot\text{m}^{-2}\cdot\text{K}^{-1}$. Hodnota tohto súčiniteľa je $0,05 \text{ W}\cdot\text{m}^{-2}\cdot\text{K}^{-1}$ v prípade spojitaj tepelnoizolačnej vrstvy na vonkajšom povrchu konštrukcií a v ostatných prípadoch je $0,1 \text{ W}\cdot\text{m}^{-2}\cdot\text{K}^{-1}$. Splnenie minimálnej požiadavky priemerného súčiniteľa prechodu tepla všetkých obalových konštrukcií budovy podľa STN 73 0540-2 je uvedené v tabuľke 12. Podiel jednotlivých konštrukcií a tepelných mostov na celkovej mernej tepelnej strate prechodom je uvedený v nasledujúcom grafe.

Tabuľka 12: Hodnotenie priemerného súčiniteľa prechodu tepla podľa STN 73 0540-2

Faktor tvaru budovy	Priemerný súčiniteľ prechodu tepla [$\text{W}\cdot\text{m}^{-2}\cdot\text{K}^{-1}$]	Normalizovaná hodnota [$\text{W}\cdot\text{m}^{-2}\cdot\text{K}^{-1}$]	Odporúčaná hodnota [$\text{W}\cdot\text{m}^{-2}\cdot\text{K}^{-1}$]	Cieľová odporúčaná hodnota [$\text{W}\cdot\text{m}^{-2}\cdot\text{K}^{-1}$]	Hodnotenie podľa STN 73 0540-2
0,31	1,53	0,53	0,35	0,24	nevyhovuje

Graf 3: Podiel konštrukcií a tepelných mostov na celkovej mernej tepelnej strate

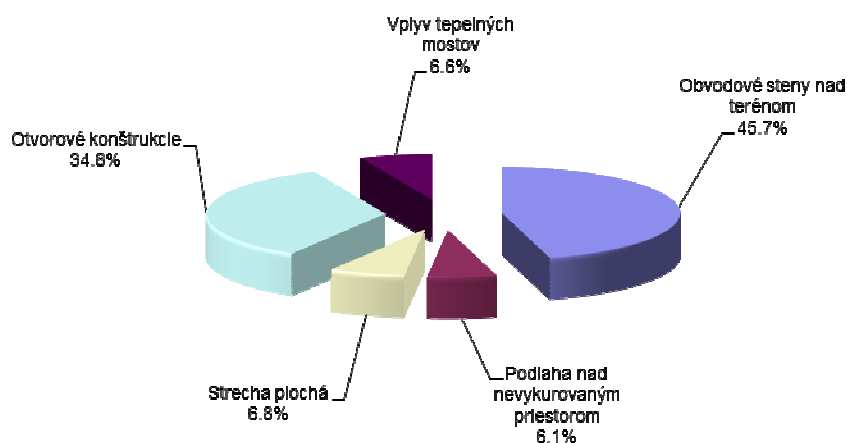

3.4 Potreba tepla na vykurovanie

Výpočet potreby tepla na vykurovanie bol vykonaný na základe výpočtu tepelných strát prechodom tepla konštrukciami a tepelných strát vetraním, ktoré boli znížené o tepelné zisky. Celková potreba energie pre krytie tepelných strát prechodom a vetraním predstavuje $840\,780 \text{ kWh}$. Na celkovej potrebe sa pokrytie tepelnej straty prechodom obalovými konštrukciami podieľa $78,3 \%$, podiel vetrania je $21,7 \%$. Celková spotreba energie je redukovaná tepelnými ziskami budovy vo výške $111\,803 \text{ kWh}$ s mierou ich využitia na úrovni 95% . Výsledná potreba tepla na vykurovanie budovy so započítaním tepelných ziskov je $734\,567 \text{ kWh}$.

Tabuľka 13: Výpočet potreby tepla na vykurovanie

Merná tepelná strata vplyvom tepelných mostov [WK ⁻¹]	ΔH_{TM}	632,63
Merná tep. strata medzi vyk. priestorom a exteriérom bez tep. mostov [WK ⁻¹]	H_U	9 033,86
Merná tepelná strata prechodom [WK⁻¹]	$H_T = H_U + \Delta H_{TM}$	9 666,49
Minimálna intenzita výmeny vzduchu [h ⁻¹]	n_{min}	0,50
Intenzita výmeny vzduchu vplyvom infiltrácie [h ⁻¹]	n_{inf}	0,41
Priemerná intenzita výmeny vzduchu [h ⁻¹]	$n = \max(n_{min}, n_{inf})$	0,50
Objemový tok vzduchu mechanického vetracieho systému [m ³ h ⁻¹]	V_f	0,00
Objemový tok vzduchu [m ³ h ⁻¹]	V_v	10 171,75
Merná tepelná strata vetraním [WK⁻¹]	$H_v = 0,264 \cdot V_v$	2 685,34
Merná tepelná strata [WK⁻¹]	$H = H_T + H_v$	12 351,83
Vnútorný tepelný zisk [kWh]	Q_i	46 231,00
Pasívny solárny zisk [kWh]	Q_s	65 571,63
Celkový tepelný zisk budovy [kWh]	$Q_g = Q_i + Q_s$	111 802,63
Faktor využitia tepelných ziskov	η	0,95
Potreba tepla na krytie tepelných strát prechodom [kWh]	Q_T	657 990,52
Potreba tepla na krytie tepelných strát vetraním [kWh]	Q_v	182 789,07
Potreba tepla na vykurovanie [kWh]	Q_h	734 567,09

Potreba tepla na vykurovanie na vstupe do hodnoteného objektu prepočítaná cez účinnosť výroby tepla 88,0 % je 834 735 kWh, čo predstavuje 3005,0 GJ. Porovnanie vypočítanej mernej potreby tepla na dennostupeň so skutočnými mernými spotrebami tepla na vykurovanie za posledné 3 kalendárne roky je v nasledujúcom grafe.

Graf 4: Porovnanie vypočítanej mernej potreby so skutočnou spotrebou tepla na UK

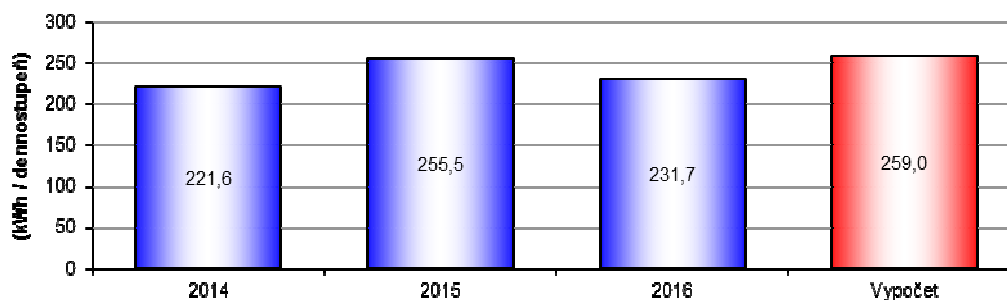

V nasledujúcom grafe sú nasimulované priemerné vnútorné teploty počas vykurovacieho obdobia za predchádzajúce 3 kalendárne roky. Tieto boli určené na základe skutočných spotrieb tepla na UK, klimatických podmienok pre príslušný kalendárny rok uvedených v kapitole 4.2 a vypočítanej potreby tepla na vykurovanie. Porovnaním uvedených teplôt s vnútornou výpočtovou teplotou 17 °C napovedá o miere využívania vykurovacích útlmov, prípadne nedokurovania objektu.

Graf 5: Porovnanie vnútorných teplôt v objekte počas vykurovacieho obdobia

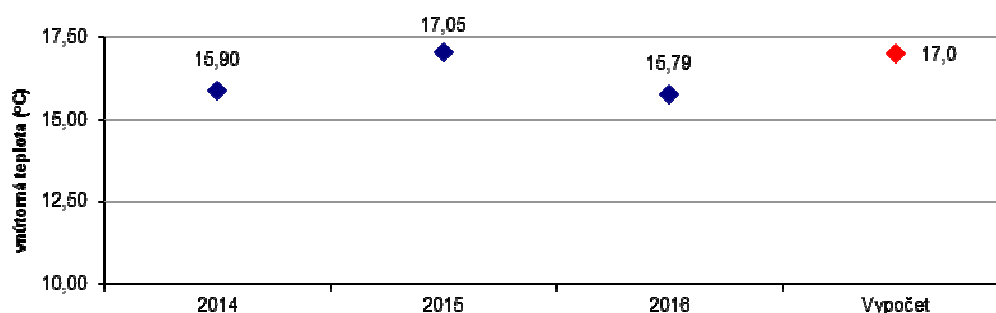

3.5 Hodnotenie budovy z hľadiska potreby tepla na vykurovanie

Pre hodnotenie budovy z hľadiska splnenia minimálnej požiadavky na energetickú hospodárnosť budovy podľa STN 73 0540-2 boli použité klimatické údaje referenčnej vykurovacej sezóny a zohľadnený prevádzkový čas vykurovania so stanoveným vplyvom na pokles vnútornej teploty v kategórii budov - administratívna budova. Pre splnenie energetickej hospodárnosti budovy, merná potreba tepla na vykurovanie má byť nižšia ako normalizovaná hodnota. Hodnotená budova nespĺňa energetické kritérium a z pohľadu potreby energie na vykurovanie je predpoklad zaradenia do energetickej triedy E.

Tabuľka 14: Hodnotenie budovy podľa STN 73 0540-2

Faktor tvaru budovy [m ⁻¹]	A/V_b	0,31
Potreba tepla na UK v referenčnej vykurovacej sezóne [kWh]	Q_h	813 949,77
Merná potreba tepla na vykurovanie [kWhm ⁻²]	Q_{EP}	134,74
Normalizovaná hodnota [kWhm ⁻²]	$Q_{N,EP}$	53,50
Odporúčaná hodnota [kWhm ⁻²]	$Q_{r1,EP}$	26,80
Cieľová odporúčaná hodnota [kWhm ⁻²]	$Q_{r2,EP}$	13,40
Posúdenie budovy podľa STN 73 0540-2	$Q_{EP} \leq Q_{N,EP}$	nevyhovuje

4. NÁVRH OPATRENÍ NA ZNÍŽENIE SPOTREBY ENERGIE

Na zníženie energetickej náročnosti objektov, zníženie nákladov na vykurovanie a osvetlenie, zlepšenie kvality obalových konštrukcií a vnútornej tepelnej pohody boli navrhnuté nižšie uvedené opatrenia. Každé opatrenie je ekonomicky vyhodnotené v cenách energií kalendárneho roku 2016 (teplo na UK: 0,04 EUR/kWh, elektrina: 0,12 EUR/kWh), ktoré boli upravené mierou priemerného ročného nárastu cien energií (0,2%). Reálna diskontná miera, so zohľadnením ročnej miery inflácie (1,4%), bola stanovená vo výške 2,1%. Výška investičných nákladov vychádza z obvyklých cien stavebných materiálov, strojov, zariadení, bez zohľadnenia vedľajších vynútených nákladov. Hrúbka navrhovaných tepelných izolácií v rámci návrhu opatrení bola stanovená s ohľadom na splnenie požadovaných súčiniteľov prechodu tepla konštrukcie so zohľadnením technickej realizovateľnosti a ekonomickej návratnosti.

4.1 Zateplenie obvodových stien

S ohľadom na splnenie podmienok tepelnej pohody a splnenie energetických požiadaviek budovy, navrhujeme obvodové steny zatepliť minerálnou vlnou. Minimálna hrúbka tejto tepelnej izolácie, zabezpečujúca splnenie energetických požiadaviek a návrh skladby a hrúbky zateplenia jednotlivých stavebných konštrukcií je uvedený v nasledovných tabuľkách.

Tabuľka 15: Minimálna hrúbka tepelnej izolácie obvodových stien pre splnenie podmienok STN 730540-2

Stavebná konštrukcia	Súčasný súčiniteľ prechodu tepla [W.m ⁻² .K ⁻¹]	Splnenie odporúčanej hodnoty súčiniteľa prechodu tepla (platné od 1.1.2016)		Splnenie cieľovej odporúčanej hodnoty súčiniteľa prechodu tepla (platné od 1.1.2021)	
		Minimálna hrúbka tepelnej izolácie [mm]	Dosiahnutý súčiniteľ prechodu tepla [W.m ⁻² .K ⁻¹]	Minimálna hrúbka tepelnej izolácie [mm]	Dosiahnutý súčiniteľ prechodu tepla [W.m ⁻² .K ⁻¹]
Obvodová stena - hr. 375 mm	1,43	150	0,21	230	0,14
Betónový skelet	2,02	150	0,22	230	0,15
Parapetné murivo	1,32	150	0,21	220	0,15
Podlaha nad vonkajším priestorom	0,76	200	0,15	330	0,10

Tabuľka 16: Navrhovaná tepelná izolácia obvodových stien

Stavebná konštrukcia	Skladba zateplenia	Súčiniteľ prechodu tepla [W.m ⁻² .K ⁻¹]
Obvodová stena - hr. 375 mm	minerálna vlna v hrúbke 150 mm (R= 4,054 m ² .K.W ⁻¹), omietka silikátová v hrúbke 2 mm (R= 0,010 m ² .K.W ⁻¹)	0,21
Betónový skelet	minerálna vlna v hrúbke 150 mm (R= 4,054 m ² .K.W ⁻¹), omietka silikátová v hrúbke 2 mm (R= 0,010 m ² .K.W ⁻¹)	0,22
Parapetné murivo	minerálna vlna v hrúbke 150 mm (R= 4,054 m ² .K.W ⁻¹), omietka silikátová v hrúbke 2 mm (R= 0,010 m ² .K.W ⁻¹)	0,21
Podlaha nad vonkajším priestorom	minerálna vlna v hrúbke 200 mm (R= 5,405 m ² .K.W ⁻¹), omietka silikátová v hrúbke 2 mm (R= 0,010 m ² .K.W ⁻¹)	0,15

Tabuľka 17: Výpočet potreby tepla na vykurovanie – zateplenie obvodových stien

Merná tepelná strata vplyvom tepelných mostov [WK ⁻¹]	ΔH_{TM}	316,317
Merná tep. strata medzi vyk. priestorom a exteriérom bez tep. mostov [WK ⁻¹]	H_U	5 235,786
Merná tepelná strata prechodom [WK⁻¹]	$H_T = H_U + \Delta H_{TM}$	5 552,104
Minimálna intenzita výmeny vzduchu [h ⁻¹]	n_{min}	0,50
Intenzita výmeny vzduchu vplyvom infiltrácie [h ⁻¹]	n_{inf}	0,41
Priemerná intenzita výmeny vzduchu [h ⁻¹]	$n = \max(n_{min}, n_{inf})$	0,50
Objemový tok vzduchu mechanického vetracieho systému [m ³ h ⁻¹]	V_f	0,00
Objemový tok vzduchu [m ³ h ⁻¹]	V_v	10 171,75
Merná tepelná strata vetraním [WK⁻¹]	$H_v = 0,264 \cdot V_v$	2 685,342
Merná tepelná strata [WK⁻¹]	$H = H_T + H_v$	8 237,445
Vnútorý tepelný zisk [kWh]	Q_i	46 231,00
Pasívny solárny zisk [kWh]	Q_s	65 571,63
Celkový tepelný zisk budovy [kWh]	$Q_g = Q_i + Q_s$	111 802,63
Faktor využitia tepelných ziskov	η	0,95
Potreba tepla na krytie tepelných strát prechodom [kWh]	Q_T	377 927,29
Potreba tepla na krytie tepelných strát vetraním [kWh]	Q_v	182 789,07
Potreba tepla na vykurovanie [kWh]	Q_h	454 503,87

Tabuľka 18: Ekonomické hodnotenie opatrenia – zateplenie obvodových stien

Investičný náklad na realizáciu opatrenia [EUR]	205 000
Ročná úspora energie [kWh]	318 254
Miera úspory energie [%]	38,1%
Ročná úspora nákladov na energie [EUR]	13 685
Dĺžka technickej životnosti opatrenia [roky]	25
Jednoduchá doba návratnosti investície [roky]	15,0
Diskontovaná doba návratnosti investície [roky]	17,7
Čistá súčasná hodnota [EUR]	66 387
Vnútorná miera výnosnosti [%]	4,6%

4.2 Zateplenie strechy

S ohľadom na splnenie podmienok tepelnej pohody a splnenie energetických požiadaviek budovy, navrhujeme plochú strechu zatepliť minerálnou vlnou. Minimálna hrúbka tepelnej izolácie na splnenie energetických požiadaviek a návrh skladby a hrúbky zateplenia jednotlivých stavebných konštrukcií je uvedený v nasledovných tabuľkách.

Tabuľka 19: Minimálna hrúbka tepelnej izolácie strechy pre splnenie podmienok STN 730540-2

Stavebná konštrukcia	Súčasný súčiniteľ prechodu tepla [W.m ⁻² .K ⁻¹]	Splnenie odporúčanej hodnoty súčiniteľa prechodu tepla (platné od 1.1.2016)		Splnenie cieľovej odporúčanej hodnoty súčiniteľa prechodu tepla (platné od 1.1.2021)	
		Minimálna hrúbka tepelnej izolácie [mm]	Dosiahnutý súčiniteľ prechodu tepla [W.m ⁻² .K ⁻¹]	Minimálna hrúbka tepelnej izolácie [mm]	Dosiahnutý súčiniteľ prechodu tepla [W.m ⁻² .K ⁻¹]
Strecha administratívnej budovy	0,66	200	0,14	320	0,10
Strecha jedálne	0,66	200	0,14	320	0,10

Tabuľka 20: Navrhovaná tepelná izolácia strechy

Stavebná konštrukcia	Skladba zateplenia	Súčiniteľ prechodu tepla [W.m ² .K ⁻¹]
Strecha administratívnej budovy	minerálna vlna v hrúbke 200 mm (R= 5,405 m ² .K.W ⁻¹), hydroizolačná PVC fólia v hrúbke 2 mm (R= 0,010 m ² .K.W ⁻¹)	0,14
Strecha jedálne	minerálna vlna v hrúbke 200 mm (R= 5,405 m ² .K.W ⁻¹), hydroizolačná PVC fólia v hrúbke 2 mm (R= 0,010 m ² .K.W ⁻¹)	0,14

Tabuľka 21: Výpočet potreby tepla na vykurovanie – zateplenie strechy

Merná tepelná strata vplyvom tepelných mostov [WK ⁻¹]	ΔH_{TM}	632,635
Merná tep. strata medzi vyk. priestorom a exteriérom bez tep. mostov [WK ⁻¹]	H_U	8 516,260
Merná tepelná strata prechodom [WK⁻¹]	$H_T = H_U + \Delta H_{TM}$	9 148,895
Minimálna intenzita výmeny vzduchu [h ⁻¹]	n_{min}	0,50
Intenzita výmeny vzduchu vplyvom infiltrácie [h ⁻¹]	n_{inf}	0,41
Priemerná intenzita výmeny vzduchu [h ⁻¹]	$n = \max(n_{min}, n_{inf})$	0,50
Objemový tok vzduchu mechanického vetracieho systému [m ³ h ⁻¹]	V_f	0,00
Objemový tok vzduchu [m ³ h ⁻¹]	V_v	10 171,75
Merná tepelná strata vetraním [WK⁻¹]	$H_v = 0,264 \cdot V_v$	2 685,342
Merná tepelná strata [WK⁻¹]	$H = H_T + H_v$	11 834,236
Vnútorň tepelný zisk [kWh]	Q_i	46 231,00
Pasívny solárny zisk [kWh]	Q_s	65 571,63
Celkový tepelný zisk budovy [kWh]	$Q_g = Q_i + Q_s$	111 802,63
Faktor využitia tepelných ziskov	η	0,95
Potreba tepla na krytie tepelných strát prechodom [kWh]	Q_T	622 758,01
Potreba tepla na krytie tepelných strát vetraním [kWh]	Q_v	182 789,07
Potreba tepla na vykurovanie [kWh]	Q_h	699 334,59

Tabuľka 22: Ekonomické hodnotenie opatrenia – zateplenie strechy

Investičný náklad na realizáciu opatrenia [EUR]	65 500
Ročná úspora energie [kWh]	40 037
Miera úspory energie [%]	4,8%
Ročná úspora nákladov na energie [EUR]	1 722
Dĺžka technickej životnosti opatrenia [roky]	25
Jednoduchá doba návratnosti investície [roky]	38,0
Diskontovaná doba návratnosti investície [roky]	67,0
Čistá súčasná hodnota [EUR]	-31 359
Vnútorňá miera výnosnosti [%]	-

4.3 Zateplenie podlahy nad nevykurovaným priestorom

S ohľadom na splnenie podmienok tepelnej pohody a splnenie energetických požiadaviek budovy, navrhujeme podlahu nad nevykurovaným priestorom zatepliť minerálnou vlnou. Z technického hľadiska by sa tepelná izolácia umiestnila na strop nevykurovaného priestoru. Minimálna hrúbka tepelnej izolácie na splnenie energetických požiadaviek a návrh skladby a hrúbky zateplenia jednotlivých stavebných konštrukcií je uvedený v nasledovných tabuľkách.

Tabuľka 23: Minimálna hrúbka tepelnej izolácie podlahy pre splnenie podmienok STN 730540-2

Stavebná konštrukcia	Súčasný súčiniteľ prechodu tepla [W.m ⁻² .K ⁻¹]	Splnenie odporúčanej hodnoty súčiniteľa prechodu tepla (platné od 1.1.2016)		Splnenie cieľovej odporúčanej hodnoty súčiniteľa prechodu tepla (platné od 1.1.2021)	
		Minimálna hrúbka tepelnej izolácie [mm]	Dosiahnutý súčiniteľ prechodu tepla [W.m ⁻² .K ⁻¹]	Minimálna hrúbka tepelnej izolácie [mm]	Dosiahnutý súčiniteľ prechodu tepla [W.m ⁻² .K ⁻¹]
Podlaha nad nevykurovaným priestorom	1,31	40	0,54	80	0,34

Tabuľka 24: Navrhovaná tepelná izolácia podlahy nad nevykurovaným priestorom

Stavebná konštrukcia	Skladba zateplenia	Súčiniteľ prechodu tepla [W.m ⁻² .K ⁻¹]
Podlaha nad nevykurovaným priestorom	minerálna vlna v hrúbke 80 mm (R= 2,162 m ² .K.W ⁻¹), omietka silikátová v hrúbke 2 mm (R= 0,010 m ² .K.W ⁻¹)	0,34

Tabuľka 25: Výpočet potreby tepla na vykurovanie – zateplenie podlahy nad nevykurovaným priestorom

Merná tepelná strata vplyvom tepelných mostov [WK ⁻¹]	ΔH_{TM}	632,635
Merná tep. strata medzi vyk. priestorom a exteriérom bez tep. mostov [WK ⁻¹]	H_U	8 688,042
Merná tepelná strata prechodom [WK⁻¹]	$H_T = H_U + \Delta H_{TM}$	9 320,677
Minimálna intenzita výmeny vzduchu [h ⁻¹]	n_{min}	0,50
Intenzita výmeny vzduchu vplyvom infiltrácie [h ⁻¹]	n_{inf}	0,41
Priemerná intenzita výmeny vzduchu [h ⁻¹]	$n = \max(n_{min}, n_{inf})$	0,50
Objemový tok vzduchu mechanického vetracieho systému [m ³ h ⁻¹]	V_f	0,00
Objemový tok vzduchu [m ³ h ⁻¹]	V_v	10 171,75
Merná tepelná strata vetraním [WK⁻¹]	$H_v = 0,264 \cdot V_v$	2 685,342
Merná tepelná strata [WK⁻¹]	$H = H_T + H_v$	12 006,018
Vnútorň tepelný zisk [kWh]	Q_i	46 231,00
Pasívny solárny zisk [kWh]	Q_s	65 571,63
Celkový tepelný zisk budovy [kWh]	$Q_g = Q_i + Q_s$	111 802,63
Faktor využitia tepelných ziskov	η	0,95
Potreba tepla na krytie tepelných strát prechodom [kWh]	Q_T	634 451,09
Potreba tepla na krytie tepelných strát vetraním [kWh]	Q_v	182 789,07
Potreba tepla na vykurovanie [kWh]	Q_h	711 027,67

Tabuľka 26: Ekonomické hodnotenie opatrenia – zateplenie podlahy nad nevykurovaným priestorom

Investičný náklad na realizáciu opatrenia [EUR]	28 800
Ročná úspora energie [kWh]	26 749
Miera úspory energie [%]	3,2%
Ročná úspora nákladov na energie [EUR]	1 150
Dĺžka technickej životnosti opatrenia [roky]	25
Jednoduchá doba návratnosti investície [roky]	25,0
Diskontovaná doba návratnosti investície [roky]	34,1
Čistá súčasná hodnota [EUR]	-5 990
Vnútrotná miera výnosnosti [%]	-

4.4 Výmena otvorových konštrukcií

Návrh tohto opatrenia vyplynul z analýzy súčasného stavu tepelnoizolačných vlastností vonkajších otvorových konštrukcií budovy, na základe ktorej sa okná a dvere podieľajú až 34,8% na potrebe tepla na krytie tepelných strát prechodom. Navrhujeme vymeniť 100% plochy otvorových konštrukcií za plastové so súčiniteľom prechodu tepla rámu $U_f = 1,2 \text{ W.m}^{-2}.\text{K}^{-1}$, so zasklením izolačným trojsklom so súčiniteľom prechodu tepla $U_g = 0,5 \text{ W.m}^{-2}.\text{K}^{-1}$. Podrobný zoznam navrhovaných otvorových konštrukcií je uvedený v nasledujúcej tabuľke.

Tabuľka 27: Zoznam typov navrhovaných otvorových konštrukcií

Otvorová konštrukcia	Celková plocha [m ²]	Súčiniteľ prechodu tepla [W.m ⁻² .K ⁻¹]	Merná tepelná strata konštrukcie [W.K ⁻¹]	Odporúčaná hodnota U podľa STN 730540-2 [W.m ⁻² .K ⁻¹]	Hodnotenie podľa STN 73 0540-2
	A	U	A.U	U _{w,r1}	
okno plastové, izolačné trojsklo, typ. 1	22,45	0,87	19,52	1,00	vyhovuje
dvere bez zádveria plastové, izolačné trojsklo, typ. 2	35,85	0,97	34,65	1,00	vyhovuje
okno plastové, izolačné trojsklo, typ. 3	408,90	0,93	380,77	1,00	vyhovuje
okno plastové, izolačné trojsklo, typ. 4	70,53	0,87	61,42	1,00	vyhovuje
okno plastové, izolačné trojsklo, typ. 5	710,50	0,91	646,20	1,00	vyhovuje
okno plastové, izolačné trojsklo, typ. 6	35,53	0,86	30,62	1,00	vyhovuje
okno plastové, izolačné trojsklo, typ. 7	15,05	0,99	14,97	1,00	vyhovuje
dvere bez zádveria plastové, izolačné trojsklo, typ. 8	0,00	0,99	5,17	1,00	vyhovuje
dvere bez zádveria plastové, izolačné trojsklo, typ. 9	5,22	0,99	10,31	1,00	vyhovuje
okno plastové, izolačné trojsklo, typ. 10	10,44	0,99	13,05	1,00	vyhovuje
okno plastové, izolačné trojsklo, typ. 11	13,16	0,90	60,30	1,00	vyhovuje
dvere bez zádveria plastové, izolačné trojsklo, typ. 12	0,00	0,95	16,51	1,00	vyhovuje
okno plastové, izolačné trojsklo, typ. 13	0,00	0,94	44,70	1,00	vyhovuje

Tabuľka 28: Výpočet potreby tepla na vykurovanie – výmena otvorových konštrukcií

Merná tepelná strata vplyvom tepelných mostov [WK ⁻¹]	ΔH_{TM}	632,635
Merná tep. strata medzi vyk. priestorom a exteriérom bez tep. mostov [WK ⁻¹]	H_U	7 010,836
Merná tepelná strata prechodom [WK⁻¹]	$H_T = H_U + \Delta H_{TM}$	7 643,471
Minimálna intenzita výmeny vzduchu [h ⁻¹]	n_{min}	0,50
Intenzita výmeny vzduchu vplyvom infiltrácie [h ⁻¹]	n_{inf}	0,02
Priemerná intenzita výmeny vzduchu [h ⁻¹]	$n = \max(n_{min}, n_{inf})$	0,50
Objemový tok vzduchu mechanického vetracieho systému [m ³ h ⁻¹]	V_f	0,00
Objemový tok vzduchu [m ³ h ⁻¹]	V_v	10 171,75
Merná tepelná strata vetraním [WK⁻¹]	$H_v = 0,264 \cdot V_v$	2 685,342
Merná tepelná strata [WK⁻¹]	$H = H_T + H_v$	10 328,812
Vnútorý tepelný zisk [kWh]	Q_i	46 231,00
Pasívny solárny zisk [kWh]	Q_s	54 171,69
Celkový tepelný zisk budovy [kWh]	$Q_g = Q_i + Q_s$	100 402,69
Faktor využitia tepelných ziskov	η	0,95
Potreba tepla na krytie tepelných strát prechodom [kWh]	Q_T	520 285,00
Potreba tepla na krytie tepelných strát vetraním [kWh]	Q_v	182 789,07
Potreba tepla na vykurovanie [kWh]	Q_h	607 691,52

Tabuľka 29: Ekonomické hodnotenie opatrenia – výmena otvorových konštrukcií

Investičný náklad na realizáciu opatrenia [EUR]	237 400
Ročná úspora energie [kWh]	144 177
Miera úspory energie [%]	17,3%
Ročná úspora nákladov na energiu [EUR]	6 200
Dĺžka technickej životnosti opatrenia [roky]	25
Jednoduchá doba návratnosti investície [roky]	38,3
Diskontovaná doba návratnosti investície [roky]	67,9
Čistá súčasná hodnota [EUR]	-114 455
Vnútorná miera výnosnosti [%]	-

4.5 Rekonštrukcia zdroja tepla

Návrh tohto opatrenia vyplynul z analýzy súčasného stavu zdroja tepla, ktorý je technicky zastaraný a vykazuje vysoký stupeň amortizácie. Na základe posúdenia technického stavu kotlov, režimu prevádzky a kontrolného stanovenia účinnosti nepriamou metódou predpokladaná ročná prevádzková účinnosť existujúcich zariadení na výrobu tepla je cca 88,0%. Tepelná strata súčasného stavu objektu je 395,3 kW. V prípade nerealizovania iných opatrení za účelom zníženia tepelnej straty objektu, navrhujeme osadiť 4 kotle na plyn s celkovým výkonom 520 kW a s predpokladanou účinnosťou 98,0%. V prípade realizácie vyššie uvedených opatrení by tepelná strata objektu bola 171,2 kW a postačoval by celkový inštalovaný výkon 300 kW. Pri výpočte inštalovaného výkonu tepelného zdroja bol zohľadnený dodatočný výkon potrebný na zakúrenie po skončení vykurovacieho útlmu.

Tabuľka 30: Ekonomické hodnotenie opatrenia – rekonštrukcia zdroja tepla

	Inštalovaný výkon 520 kW	Inštalovaný výkon 300 kW
Investičný náklad na realizáciu opatrenia [EUR]	67 600	39 000
Ročná úspora energie [kWh]	85 177	31 175
Miera úspory energie [%]	10,2%	10,2%
Ročná úspora nákladov na energiu [EUR]	3 663	1 341
Dĺžka technickej životnosti opatrenia [roky]	15	15
Jednoduchá doba návratnosti investície [roky]	18,5	29,1
Diskontovaná doba návratnosti investície [roky]	22,8	42,4
Čistá súčasná hodnota [EUR]	-20 067,4	-21 602,8
Vnútrotná miera výnosnosti [%]	-	-

4.6 Meranie, riadenie a regulácia spotreby energie

Opatrenia merania, riadenia a regulácie spotreby tepla považujeme za nízkonákladové a rýchlejšie návratné, pričom v rámci budov identifikujeme nasledovné opatrenia:

- hydraulické vyváženie vykurovacej sústavy budovy,
- zavedenie zónovej regulácie,
- inštalácia termoregulačných ventilov na vykurovacích telesách,
- inštalácia inteligentných meracích systémov.

Hydraulické vyváženie vykurovacej sústavy budovy

Pre zabezpečenie správnej funkcie vykurovacej sústavy v budove v rôznych prevádzkových stavoch počas vykurovacieho obdobia je nevyhnutné, aby vykurovacia sústava bola hydraulicky stabilná a energeticky efektívna. Realizáciu navrhovaných opatrení v energetickom audite dôjde k zásadnému zásahu do tepelnej ochrany budovy. Vlastník budovy je povinný podľa § 8 zákona č.300/2012 Z.z. po vykonanej obnove budovy zabezpečiť hydraulické vyváženie vykurovacej sústavy budovy. Nevyhnutnou podmienkou pre zabezpečenie tejto povinnosti je vybavenie sústavy tepelných zariadení slúžiacich na vykurovanie automatickou reguláciou parametrov teploty nosnej látky na každom tepelnom spotrebiči v závislosti od teploty vzduchu vo vykurovaných miestnostiach s trvalým pobytom osôb a ďalších regulačných prvkov inštalovaných na vykurovacej sústave budovy (napr. regulátory diferenčného tlaku, regulačné armatúry).

Zabezpečenie splnenia tohto opatrenia (povinnosti) si vyžaduje spracovanie samostatného projektu hydraulického vyváženia, ktorý zohľadní zmenené parametre teploty nosnej látky zariadenia na výrobu tepla resp. dodávky tepla, režim vykurovania a tepelné straty budovy vyvolané obnovou budovy.

Zavedenie zónovej regulácie

Základom je rozdelenie budovy do vykurovacích zón, pričom každá zóna je vykurovaná samostatnou vetvou. Toto opatrenie umožňuje kontrolovať a nastavovať časovo-tepelné režimy v každej jednej vykurovacej zóne individuálne, na základe skutočných potrieb jej užívateľov. Každá regulovaná zóna je vybavená vlastným snímačom teploty a aktívnym regulačným prvkom. Cieľom tohto opatrenia je zabezpečiť trvale tepelnú pohodu vo všetkých vykurovaných priestoroch za súčasného zníženia spotreby tepla na ich vykurovanie využijúc individuálne útlmové režimy v jednotlivých zónach a solárne tepelné zisky.

Inštalácia termoregulačných ventilov na vykurovacích telesách

Termoregulačné ventily nainštalované na vykurovacích telesách umožňujú automatickú reguláciu teploty v miestnosti a zabraňujú zbytočnému prekurvaniu. Ventil s termostatickou hlavicou automaticky obmedzí prietok vykurovacej vody v dobe slnečného žiarenia do miestnosti s oknami, alebo pri pôsobení iných zdrojov tepla.

Inštalácia inteligentných meracích systémov

Inteligentný merací systém je súbor zariadení zložený z určeného meradla a ďalších technických prostriedkov, ktorý umožňuje zber, spracovanie a prenos nameraných údajov o výrobe alebo spotrebe energie, alebo energetického média. Ide o elektronický systém, ktorý je schopný merať spotrebu energie a pridávať k tomu viac informácií ako konvenčné meradlo, a ktorý je schopný vysielat' a prijímať dáta s využitím niektorej formy elektronickej komunikácie.

V energetickom audite nekvantifikujeme energetické úspory, ktoré sa dosiahnu realizáciou týchto opatrení, lebo sú závislé od potreby tepla, ktorá sa dosiahne po realizácii rozsahu navrhnutých opatrení na obnovu budovy.

Nie každé z uvedených opatrení je vhodné realizovať v auditovanej budove, preto relevantné opatrenia sú uvedené v nasledujúcej tabuľke. Investičné náklady na realizáciu týchto opatrení boli stanovené na základe merných cien odvodených od reálnych investičných nákladov realizovaných projektov jednotlivých opatrení.

Tabuľka 31: Investičné náklady na realizáciu opatrení merania, riadenia a regulácie spotreby energie

Investičný náklad na hydraulické vyváženie vykurovacej sústavy [EUR]	7 607
Investičný náklad na zavedenie zónovej regulácie [EUR]	7 500
Investičný náklad na inštaláciu termoregulačných ventilov na vykurovacích telesách [EUR]	17 749
Investičný náklad na inštaláciu inteligentných meracích systémov [EUR]	3 100
Spolu:	35 955

4.7**Inštalácia slnečných kolektorov na prípravu teplej vody**

Návrh inštalovať slnečné kolektory na streche budovy vyplynul z možnosti usporiť približne 45 % nakupovanej primárnej energie na prípravu TV. Pri návrhu bolo počítané s priemernou ročnou spotrebou energie na prípravu TV 12458 kWh. V rámci technického riešenia je uvažované s inštaláciou 6 kusov slnečných kolektorov s celkovou apertúrnou plochou 10,8 m² a akumulačného zásobníka na teplú vodu. Energetické a ekonomické vyhodnotenie tohto opatrenia je uvedené v nasledovnej tabuľke.

Tabuľka 32: Ekonomické hodnotenie opatrenia – inštalácia slnečných kolektorov

Investičný náklad na realizáciu opatrenia [EUR]	6 000
Ročná úspora energie [kWh]	5 616
Miera úspory energie [%]	45,1%
Ročná úspora nákladov na energie [EUR]	459
Dĺžka morálnej životnosti opatrenia [roky]	25,0
Jednoduchá doba návratnosti investície [roky]	13,1
Diskontovaná doba návratnosti investície [roky]	15
Čistá súčasná hodnota [EUR]	3 102
Vnútna miera výnosnosti [%]	6,0%

4.8 Inštalácia fotovoltaického systému na výrobu elektriny

Cieľom tohto opatrenia je výroba elektriny pre vlastnú spotrebu. Východiskovým kritériom pre návrh inštalovaného výkonu fotovoltaických panelov je ročná spotreba elektriny pre iné účely ako osvetlenie (96558 kWh). Dôvodom výluky spotreby na osvetlenie je prevažne nízka intenzita slnečného svitu v čase využitia vnútorného osvetlenia. Ďalším dôležitým kritériom pri stanovení výkonu zariadenia je ročný počet hodín využitia ostatných elektrospotrebičov v budove počas trvania slnečného svitu (2006 hodín). Tieto boli vypočítané z údajov o prevádzkovom režime budovy (tabuľka 3).

Na základe týchto kritérií je navrhovaný celkový inštalovaný výkon 48,1 kWp, čo zodpovedá ploche fotovoltaických panelov 336,7 m². Ročná výroba elektriny na takomto zariadení v našich zemepisných šírkach predstavuje 48100 kWh, pričom pre vlastnú spotrebu elektriny prípadne približne 45 %, t.j. 21 645 kWh.

Tabuľka 33: Ekonomické hodnotenie opatrenia – inštalácia fotovoltaického systému

Investičný náklad na realizáciu opatrenia [EUR]	83 300
Ročná úspora energie [kWh]	21 645
Miera úspory energie [%]	22,4%
Ročná úspora nákladov na energie [EUR]	2627
Dĺžka morálnej životnosti opatrenia [roky]	25,0
Jednoduchá doba návratnosti investície [roky]	31,7
Diskontovaná doba návratnosti investície [roky]	48
Čistá súčasná hodnota [EUR]	-31 207
Vnútoraná miera výnosnosti [%]	-

4.9 Výmena svetelných zdrojov a svietidiel

Pri tomto opatrení navrhujeme nahradiť svietidlá, v ktorých sú svetelné zdroje s nižšou účinnosťou za hospodárnejšie. Účinnosť svetelného zdroja je vyjadrená merným svetelným tokom lm/W. Celkový inštalovaný príkon v pôvodných svietidlách je 12 704 W, čím sa dosahuje svetelný tok 443 040 lm. Pre dosiahnutie tejto hodnoty svetelného toku v objekte navrhnutými svetelnými zdrojmi bude postačovať celkový príkon 5 543 W, čím dôjde k zníženiu inštalovaného príkonu o 56,4%.

Priemerná dĺžka technickej životnosti je 19 rokov, pričom táto bola vypočítaná ako priemer životností navrhovaných typov svetelných zdrojov (lineárna žiarivka T5 - 16 000 hodín, LED žiarovka - 50 000 hodín) pri priemernom počte 1 300 hodín ročného svietenia. V rámci ekonomického hodnotenia tohto opatrenia bolo uvažované s morálnou životnosťou 19 rokov. Návrh výmeny svetelných zdrojov a svietidiel je uvedený v nasledujúcej tabuľke.

Tabuľka 34: Návrh výmeny svetelných zdrojov a svietidiel

Druh svetelného zdroja v svietidle	Merný svetelný tok [lmW ⁻¹]	Celkový príkon [W]	Spotreba elektriny [kWh]	Náklad na elektrinu [EUR]	Úspora elektriny [kWh]	Úspora nákladov na el. [EUR]
lineárna žiarivka T5 + elektronický predradník + nové svietidlo	95	1 920	2 503	304	1 252	152
LED žiarovka + nové svietidlo + pohybový senzor	85	1 320	860	104	7 744	940
lineárna žiarivka T5 + elektronický predradník + nové svietidlo	95	2 268	2 957	359	986	120
LED žiarovka + nové svietidlo + pohybový senzor	85	35	23	3	238	29
Spolu:	-	5 543	6 343	770	10 219	1 240

Tabuľka 35: Ekonomické hodnotenie opatrenia – výmena svetelných zdrojov a svietidiel

Investičný náklad na realizáciu opatrenia [EUR]	15 400
Ročná úspora energie [kWh]	10 219
Miera úspory energie [%]	61,7%
Ročná úspora nákladov na energiu [EUR]	1 240
Dĺžka morálnej životnosti opatrenia [roky]	19
Jednoduchá doba návratnosti investície [roky]	12,4
Diskontovaná doba návratnosti investície [roky]	14,3
Čistá súčasná hodnota [EUR]	4 284,3
Vnútna miera výnosnosti [%]	4,9%

4.10 Porovnanie výsledkov navrhovaných opatrení

Realizáciou jednotlivých opatrení je možné dosiahnuť rozdielnu úsporu energie a tiež rozdielnu návratnosť vložených finančných prostriedkov. Z uvedených opatrení najvyššie úspory energie vykazuje zateplenie obvodového plášťa (318 254 kWh) a najkratšiu návratnosť investície výmena svetelných zdrojov. Porovnanie týchto hodnôt je uvedené v nasledujúcich grafoch.

Graf 6: Porovnanie ročných úspor energie pri jednotlivých opatreniach

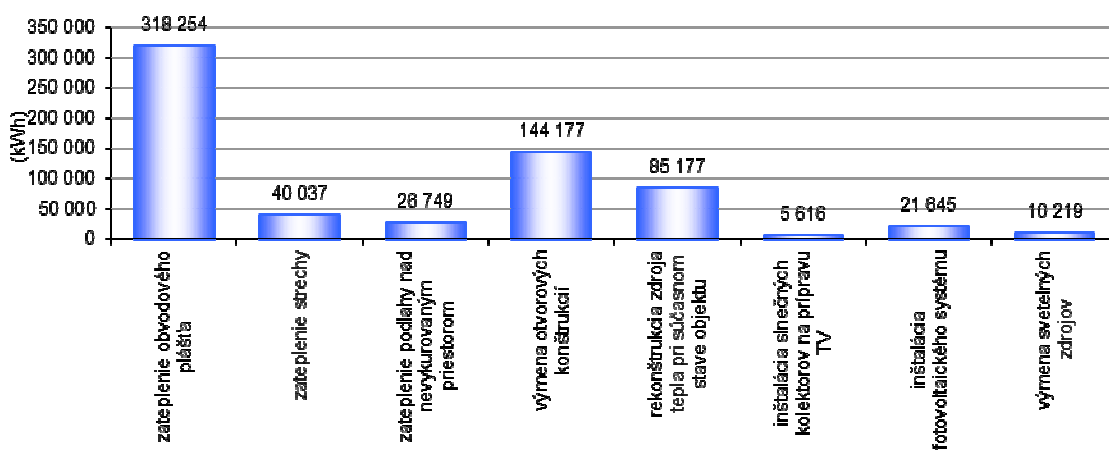

Graf 7: Porovnanie návratností investícií pri jednotlivých opatreniach

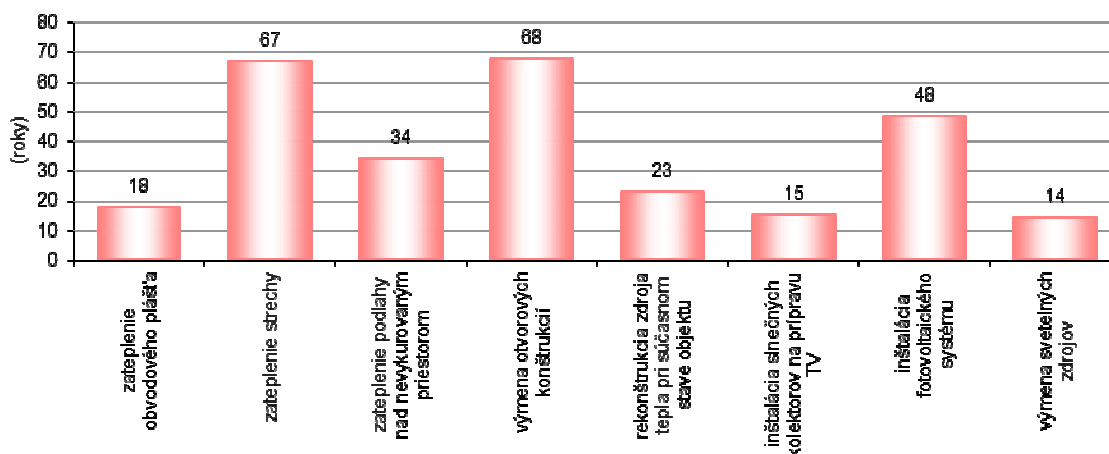

5. PROJEKT ZNÍŽENIA ENERGETICKEJ NÁROČNOSTI OBJEKTU

5.1 Návrh projektu

Z jednotlivých navrhnutých opatrení bol zostavený projekt zníženia energetickej náročnosti objektu, ktorý obsahuje výpočet energetických a ekonomických úspor. Opatrenia, ktoré sú súčasťou tohto projektu, boli vybrané na základe posúdenia ekonomických, environmentálnych, technických, prevádzkových, úžitkových a legislatívnych kritérií. Súhrn navrhovaných opatrení vrátane ich investičných nákladov, úspor energie a nákladov na energiu sú uvedené v nasledujúcej tabuľke. Kombináciou jednotlivých opatrení nie je možné dosiahnuť úspory rovnajúce sa jednoduchému aritmetickému súčtu úspor jednotlivých opatrení, nakoľko úspory energie dosiahnuté práve rekonštrukciou zdroja tepla predstavujú 10% z potreby tepla na vykurovanie budovy.

Tabuľka 36: Súhrn navrhovaných opatrení

Opatrenie	Úspora energie [kWh]	Úspora nákladov na energiu [EUR]	Náklady na realizáciu [EUR]
zateplenie obvodového plášťa	318 254	13 685	205 000
zateplenie strechy	40 037	1 722	65 500
zateplenie podlahy nad nevykurovaným priestorom	26 749	1 150	28 800
výmena otvorových konštrukcií	144 177	6 200	237 400
rekonštrukcia zdroja tepla	31 175	1 341	39 000
inštalácia slnečných kolektorov na prípravu TV	5 616	459	6 000
inštalácia fotovoltaiického systému	21 645	2 627	83 300
výmena svetelných zdrojov	10 219	1 240	15 400
meranie, riadenie a regulácia spotreby energie	0	0	35 955
Spolu:	597 872	28 423	716 355

Tabuľka 37: Výpočet potreby tepla na vykurovanie – projekt zníženia energetickej náročnosti

Merná tepelná strata vplyvom tepelných mostov [WK ⁻¹]	ΔH_{TM}	316,317
Merná tep. strata medzi vyk. priestorom a exteriérom bez tep. mostov [WK ⁻¹]	H_U	2 349,350
Merná tepelná strata prechodom [WK⁻¹]	$H_T = H_U + \Delta H_{TM}$	2 665,667
Minimálna intenzita výmeny vzduchu [h ⁻¹]	n_{min}	0,50
Intenzita výmeny vzduchu vplyvom infiltrácie [h ⁻¹]	n_{inf}	0,02
Priemerná intenzita výmeny vzduchu [h ⁻¹]	$n = \max(n_{min}, n_{inf})$	0,50
Objemový tok vzduchu mechanického vetracieho systému [m ³ h ⁻¹]	V_f	0,00
Objemový tok vzduchu [m ³ h ⁻¹]	V_v	10 171,75
Merná tepelná strata vetraním [WK⁻¹]	$H_v = 0,264 \cdot V_v$	2 685,342
Merná tepelná strata [WK⁻¹]	$H = H_T + H_v$	5 351,008
Vnútorň tepelný zisk [kWh]	Q_i	46 231,00
Pasívny solárny zisk [kWh]	Q_s	54 171,69
Celkový tepelný zisk budovy [kWh]	$Q_g = Q_i + Q_s$	100 402,69
Faktor využitia tepelných ziskov	η	0,95
Potreba tepla na krytie tepelných strát prechodom [kWh]	Q_T	181 449,84
Potreba tepla na krytie tepelných strát vetraním [kWh]	Q_v	182 789,07
Potreba tepla na vykurovanie [kWh]	Q_h	268 856,35

Tabuľka 38: Ekonomické hodnotenie projektu - zníženie energetickej náročnosti objektu

Investičný náklad na realizáciu opatrenia [EUR]	716 355
Ročná úspora energie [kWh]	597 872
Miera úspory energie [%]	62,3%
Ročná úspora nákladov na energie [EUR]	28 423
Dĺžka technickej životnosti opatrenia [roky]	25
Jednoduchá doba návratnosti investície [roky]	25,2
Diskontovaná doba návratnosti investície [roky]	34,4
Čistá súčasná hodnota [EUR]	-152 697,3
Vnútoraná miera výnosnosti [%]	-

5.2 Hodnotenie navrhovaného stavu z hľadiska potreby tepla na vykurovanie

Pre hodnotenie budovy z hľadiska predpokladu splnenia minimálnej požiadavky na energetickú hospodárnosť budovy podľa STN 73 0540-2 boli použité klimatické údaje referenčnej vykurovacej sezóny a zohľadnený prevádzkový čas vykurovania so stanoveným vplyvom na pokles vnútornej teploty počas tlmenej prevádzky v kategórii budov - administratívna budova. Pre preukázanie predpokladu dosiahnutia energetickej hospodárnosti budovy, merná potreba tepla na vykurovanie má byť nižšia ako normalizovaná hodnota. Hodnotená budova spĺňa predpoklady minimálnej požiadavky na energetickú hospodárnosť budovy a z pohľadu mernej potreby energie na vykurovanie je predpoklad zaradenia do energetickej triedy B. Realizáciou navrhnutých opatrení na obnovu budovy pri hodnotení budovy z pohľadu globálneho ukazovateľa - primárna energia, je predpoklad zaradenia budovy do energetickej triedy A1.

Tabuľka 39: Hodnotenie budovy podľa STN 73 0540-2

Faktor tvaru budovy [m^{-1}]	A/V_b	0,31
Potreba tepla na UK v referenčnej vykurovacej sezóne [kWh]	Q_h	303 246,17
Merná potreba tepla na vykurovanie [$kWhm^{-2}$]	Q_{EP}	50,20
Normalizovaná hodnota [$kWhm^{-2}$]	$Q_{N,EP}$	53,50
Odporúčaná hodnota [$kWhm^{-2}$]	$Q_{r1,EP}$	26,80
Cieľová odporúčaná hodnota [$kWhm^{-2}$]	$Q_{r2,EP}$	13,40
Posúdenie budovy podľa STN 73 0540-2	$Q_{EP} \leq Q_{N,EP}$	vyhovuje

Tabuľka 40: Predpoklad zaradenia do energetickej triedy

Vykurovanie	B
Príprava teplej vody	B
Vetranie a chladenie	nehodnotí sa
Osvetlenie	A
Globálny ukazovateľ – primárna energia	A1

6. ENVIRONMENTÁLNE HODNOTENIE

Realizáciou navrhovaných opatrení stavebných úprav objektu dôjde k zníženiu spotreby prvého paliva z čoho vyplýva zníženie zaťaženia životného prostredia znečisťujúcimi látkami: tuhé znečisťujúce látky (TZL), SO₂, NO_x, CO. Nakoľko sa jedná o spaľovanie fosilného paliva najväčšie množstvo pripadá na skleníkový plyn CO₂, ktorého možná redukcia je tiež uvedená v nasledujúcom grafe.

Tabuľka 41: Hodnotenie redukcie emisií

	CO ₂	TZL	SO ₂	NO _x	CO
Produkcia emisií pred realizáciou projektu [ton]	204,95	0,021	0,106	0,314	0,055
Produkcia emisií po realizácii projektu [ton]	70,83	0,015	0,075	0,148	0,018
Redukcia emisií [ton]	134,11	0,006	0,031	0,166	0,037
Miera redukcie emisií [%]	65,44%	28,57%	29,25%	52,87%	67,27%

Graf 8: Redukcia CO₂ vplyvom realizácie jednotlivých opatrení

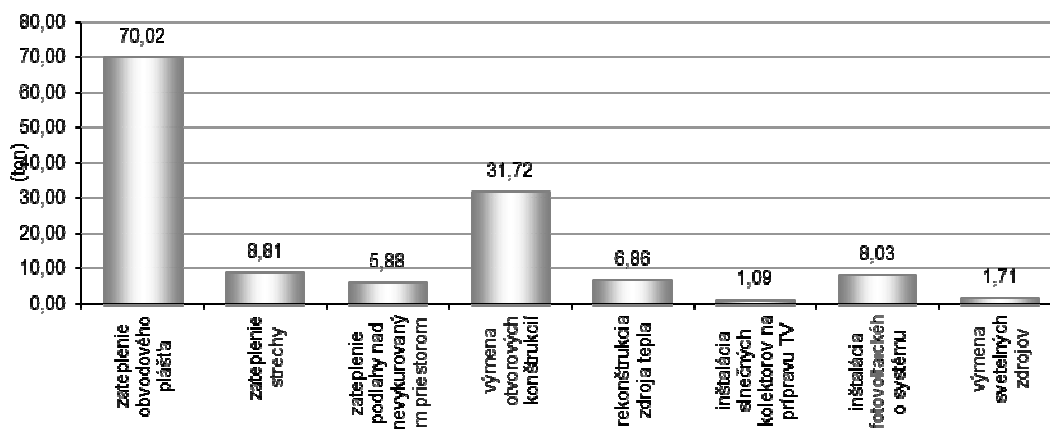

7. ZÁVER

Energetický audit preukázal, že v auditovanej budove sú značné možnosti úspor predovšetkým v spotrebe tepla, a to hlavne v znižovaní tepelných strát budovy.

Vysoká miera úspor energie je zárukou prijateľnej ekonomickej návratnosti investície a tiež pozitívneho dopadu na životné prostredie pri redukcii emisií produkovaných pri výrobe tepla. Vyčíslenie potenciálu možných úspor energie uľahčuje strategické rozhodovanie o zdrojoch financovania obnovy budovy, alebo možnosti využitia energetických služieb.

Všetky výpočty, závery a odporúčenia tohto energetického auditu vychádzajú z posúdenia spotreby energie v roku 2014 až 2016 . Výška investičných nákladov a ekonomické hodnotenie vychádza z obvyklých cien stavebných materiálov, strojov, zariadení a z cien energie a jednotlivých médií v dobe spracovania tohto energetického auditu.

V rámci projektovej prípravy odporúčame vypracovať statické posúdenie vplyvu navrhovaných opatrení na stavebné konštrukcie a tepelnotechnický posudok a prípadné zistené technické rozdiely oproti návrhu v EA zohľadniť v ďalšom stupni prípravy projektu. Realizáciou navrhovaných opatrení v energetickom audite dôjde k zásadnému zásahu do tepelnej ochrany budovy. Vlastník budovy je povinný podľa § 8 zákona č.300/2012 Z.z. po vykonanej obnove budovy zabezpečiť hydraulické vyváženie vykurovacej sústavy budovy.

Dávame do pozornosti povinnosti vlastníka budovy s podlahovou plochou väčšou ako 1000 m² vyplývajúce z § 11 Zákona o energetickej efektívnosti č. 321/2014 Z.z.

8. REKAPITULAČNÝ LIST ENERGETICKÉHO AUDITU

Predmet EA	Štatistický úrad Banská Bystrica			
Stručná charakteristika objektu:	<p>Objekt Štatistického úradu bol projektovaný v roku 1965. Nachádza sa v mestskej časti Sídliisko v Banskej Bystrici. Denne ju využíva približne 160 osôb. Tvoria ho administratívna časť „A“ a jedáleň s kuchyňou a zasadacia miestnosť časť „B“. Hlavný vstup do objektu je zo západnej svetovej strany.</p> <p>Administratívna budova je osem podlažná, budova jedálne je dvojpodlažná, pôdorysne má celý objekt technický suterén. Nosný konštrukčný systém objektu je skeletový. Výplňové murivo obvodového plášťa je z priečne dierovaných tehál hr. 375 mm. Parapetné murivo je z dvoch priečok z priečne dierovaných tehál hr. 125 mm medzi ktorými je vložená heraklitová izolácia hr. 30 mm. Vonkajšia omietka je brizolitová, vnútorná omietka je vápenocementová. Podlaha nad suterénom pozostáva z prefabrikovaného stropného panela hr. 120 mm, izolácie Fibrex hr. 15 mm, asfaltovej lepenky, betónovej mazaniny hr. 50 mm a nášlapnej vrstvy podľa využitia miestností (dlažba, koberce, PVC). Podlaha nad vonkajším priestorom sa nachádza na priečelí prvého poschodia. Je to vysunutá železobetónová konštrukcia hr. 120 mm, na ktorej je uložený Heraklit hr. 30 mm, škarový násyp hr. 200 mm a skladba podlahy. Strecha objektu je plochá, jednoplášťová. Na prefabrikovanom stropnom paneli hr. 120 mm sa nachádza škarový násyp hr. 180 mm, pórobetónový strešný panel hr. 150 mm s hydroizolačnou asfaltovou vrstvou. Okenné konštrukcie sú z väčšej časti pôvodné drevené zdvojené, na schodisku sú pôvodné kovové zdvojené, pričom tieto konštrukcie vykazujú značný stupeň opotrebovania a škarovej netesnosti. Tento nedostatok spôsobuje nadmerné tepelné straty infiltráciou a to hlavne na náveterných stranách budovy. Na 3., 4. a polovici 6. podlaží sú okná vymenené za nové plastové s izolačným dvojsklom. Hlavné vstupné dvere sú posuvné kovové s prerušeným tepelným mostom a s izolačným dvojsklom. V časti jedálne sú drevené dvere zasklené jednoduchým sklom.</p>			
Návrh opatrení				
Navrhované opatrenia	Úspora energie		Investičný náklad	
	[kWh]		[EUR]	
zateplenie obvodového plášťa	318 254		205 000	
zateplenie strechy	40 037		65 500	
zateplenie podlahy nad nevykurovaným priestorom	26 749		28 800	
výmena otvorových konštrukcií	144 177		237 400	
rekonštrukcia zdroja tepla	31 175		39 000	
meranie, riadenie a regulácia spotreby energie	0		35 955	
inštalácia slnečných kolektorov na prípravu TV	5 616		6 000	
inštalácia fotovoltaického systému	21 645		83 300	
výmena svetelných zdrojov	10 219		15 400	
Spolu:	597 872		716 355	
Energetické hodnotenie projektu				
	Počiatočný stav	Navrhovaný stav	Redukcia	Miera redukcie
Merná tepelná strata prechodom cez: (WK ⁻¹)	9 666,5	2 665,7	7 000,8	72,4%
Merná tepelná strata vetraním (WK ⁻¹)	2 685,3	2 685,3	0,0	0,0%
Celkový tepelný zisk budovy (kWh)	111 802,6	100 402,7	11 399,9	10,2%
Potreba tepla na UK (kWh)	734 567,1	268 856,4	465 710,7	63,4%
Potreba primárnej energie na UK (kWh)	834 735,3	274 343,2	560 392,1	67,1%
Potreba energie na osvetlenie (kWh)	16 562,4	6 343,4	10 219,0	61,7%
Potreba energie na UK a osvetlenie (kWh)	851 297,7	280 686,6	570 611,1	67,0%
Environmentálne hodnotenie projektu				
	Počiatočný stav	Navrhovaný stav	Redukcia	Miera redukcie
Ročná produkcia emisií CO ₂ [ton]	204,9	70,8	134,1	65,4%
Ročná produkcia emisií TZL [ton]	0,021	0,015	0,006	28,6%
Ročná produkcia emisií SO ₂ [ton]	0,106	0,075	0,031	29,2%
Ročná produkcia emisií NO _x [ton]	0,314	0,148	0,166	52,9%
Ročná produkcia emisií CO [ton]	0,055	0,018	0,037	67,3%
Ekonomické hodnotenie projektu				
Investičný náklad na realizáciu opatrení	716 355			
Ročná úspora nákladov na energiu	28 423			
Čistá súčasná hodnota	-152 697			
Doba hodnotenia [roky]	25			
Jednoduchá doba návratnosti investície [roky]	25,2			
Diskontovaná doba návratnosti investície [roky]	34,4			
Vnútorná miera výnosnosti [%]	-			

9. PRÍLOHY

9.1 Príloha 1 Výpočet súčiniteľov prechodu tepla

Stručný popis konštrukcie	Homogénna vrstva	Hrúbka [m]	Súčiniteľ tepelnej vodivosti materiálu [W.m ⁻¹ .K ⁻¹]	Výpočtová hodnota tepelného odporu [m ² .K.W ⁻¹]	Súčiniteľ prechodu tepla [W.m ⁻² .K ⁻¹]
		d	λ	R	U
Obvodová stena - hr. 375 mm	omietka brizolitová	0,03	0,8	0,0375	1,43
	murivo z dierovaných pálených tehál	0,375	0,8	0,4688	
	omietka vápennocementová	0,02	0,9	0,0222	
Betónový skelet	omietka brizolitová	0,03	0,8	0,0375	2,02
	betón - železobetón	0,38	1,43	0,2657	
	omietka vápennocementová	0,02	0,9	0,0222	
Parapetné murivo	omietka brizolitová	0,03	0,8	0,0375	1,32
	murivo z dierovaných pálených tehál	0,125	0,8	0,1563	
	heraklit	0,03	0,141	0,2128	
	murivo z dierovaných pálených tehál	0,125	0,8	0,1563	
	omietka vápennocementová	0,02	0,9	0,0222	
Podlaha nad nevykurovaným priestorom	linoleum	0,005	0,19	0,0263	1,31
	betónová mazanina	0,05	1,13	0,0442	
	hydroizolačná asfaltová lepenka	0,005	0,2	0,0250	
	fibrex	0,015	0,043	0,3488	
	železobetónový stropný panel	0,12	1,4	0,0857	
	omietka vápennocementová	0,02	0,9	0,0222	
Podlaha nad temperovaným priestorom	linoleum	0,005	0,19	0,0263	1,31
	betónová mazanina	0,05	1,13	0,0442	
	hydroizolačná asfaltová lepenka	0,005	0,2	0,0250	
	fibrex	0,015	0,043	0,3488	
	železobetónový stropný panel	0,12	1,4	0,0857	
	omietka vápennocementová	0,02	0,9	0,0222	
Podlaha nad vonkajším priestorom	linoleum	0,005	0,19	0,0263	0,76
	betónová mazanina	0,05	1,13	0,0442	
	škvára	0,2	0,27	0,7407	
	heraklit	0,03	0,141	0,2128	
	betón - železobetón	0,12	1,43	0,0839	
	omietka brizolitová	0,003	0,8	0,0038	
Strecha administratívnej budovy a jedálne	hydroizolačná asfaltová lepenka	0,01	0,2	0,0500	0,66
	betónová mazanina	0,05	1,13	0,0442	
	pórobetónový strešný panel	0,15	0,3	0,5000	
	škvára	0,18	0,27	0,6667	
	stropné panely PZD	0,12	1,35	0,0889	
	omietka vápennocementová	0,02	0,9	0,0222	

9.2 Príloha 2 Výpočet solárnych ziskov

Výpočet pasívnych solárnych ziskov - pôvodný stav

Orientácia otvorovej konštrukcie		H	J	V	S	Z	Spolu
Celková energia globálneho žiarenia [kWhm ⁻²]	I _s	340	320	200	100	200	
Plocha otvoru kolektornej plochy [m ²]	A	0,0	143,7	595,3	92,8	628,0	
Čiastkový faktor tienenia horizontu	F _h	1,0	1,0	1,0	1,0	1,0	
Čiastkový faktor tienenia presahmi zhora	F ₀	1,0	1,0	1,0	1,0	1,0	
Čiastkový faktor tienenia bočnými presahmi	F _f	1,0	1,0	1,0	1,0	1,0	
Faktor tienenia	F _s	1,0	1,0	1,0	1,0	1,0	
Zmenšujúci faktor protislnečných clôn	F _c	1,0	0,5	0,5	0,5	0,5	
Faktor rámov	F _F	0,0	0,7	0,7	0,7	0,7	
Celková priepustnosť slnečnej energie	g	0,0	0,7	0,7	0,7	0,7	
Účinná kolektčná plocha [m ²]	A _s	0,0	31,8	131,8	19,6	135,5	
Solárny tepelný zisk [kWh]	Q_s	0	10 162	26 361	1 956	27 093	65 572

Výpočet pasívnych solárnych ziskov - navrhovaný stav

Orientácia otvorovej konštrukcie		H	J	V	S	Z	Spolu
Celková energia globálneho žiarenia [kWhm ⁻²]	I _s	340	320	200	100	200	
Plocha otvoru kolektornej plochy [m ²]	A	0,0	143,7	595,3	92,8	628,0	
Čiastkový faktor tienenia horizontu	F _h	1,0	1,0	1,0	1,0	1,0	
Čiastkový faktor tienenia presahmi zhora	F ₀	1,0	1,0	1,0	1,0	1,0	
Čiastkový faktor tienenia bočnými presahmi	F _f	1,0	1,0	1,0	1,0	1,0	
Faktor tienenia	F _s	1,0	1,0	1,0	1,0	1,0	
Zmenšujúci faktor protislnečných clôn	F _c	1,0	0,5	0,5	0,5	0,5	
Faktor rámov	F _F	0,0	0,6	0,6	0,6	0,6	
Celková priepustnosť slnečnej energie	g	0,0	0,6	0,6	0,6	0,6	
Účinná kolektčná plocha [m ²]	A _s	0,0	25,5	109,5	16,2	112,5	
Solárny tepelný zisk [kWh]	Q_s	0	8 145	21 897	1 624	22 505	54 172

9.3

Príloha 3 Zoznam kotlov

Výpočet účinnosti kotla nepriamou metódou

Identifikácia kotla

	K1	K2	K3	K4
Miestne označenie kotla				
Druh paliva	zemný plyn	zemný plyn	zemný plyn	zemný plyn
Spôsob dávkovania paliva	automatický	automatický	automatický	automatický
Výrobca kotla	Ferromat	Ferromat	Ferromat	Protherm
Typ kotla	GBFN 3.135 Z	GBFN 3.135 Z	GBFN 3.135 Z	Medved' 50 KLOM
Garantovaná účinnosť kotla (%)	91	91	91	91
Menovitý výkon kotla (MW)	0,153	0,153	0,25	0,0445
Spôsob prívodu vzduchu	atmosférický	atmosférický	atmosférický	atmosférický
Regulácia výkonu	jednostupňová	jednostupňová	jednostupňová	jednostupňová
Teplonosné médium	teplá voda	teplá voda	teplá voda	teplá voda
Spôsob využitia kotla	vykurovanie	vykurovanie	vykurovanie	príprava teplej vody

9.4 Príloha 4 Fotodokumentácia objektu*Obrázok 9 Pohľad západný**Obrázok 10 Pohľad severný*

Obrázok 11 Pohľad východný



Obrázok 12 Pohľad južný



Obrázok 13 Kotolňa



Obrázok 14 Vykurovacie telesá

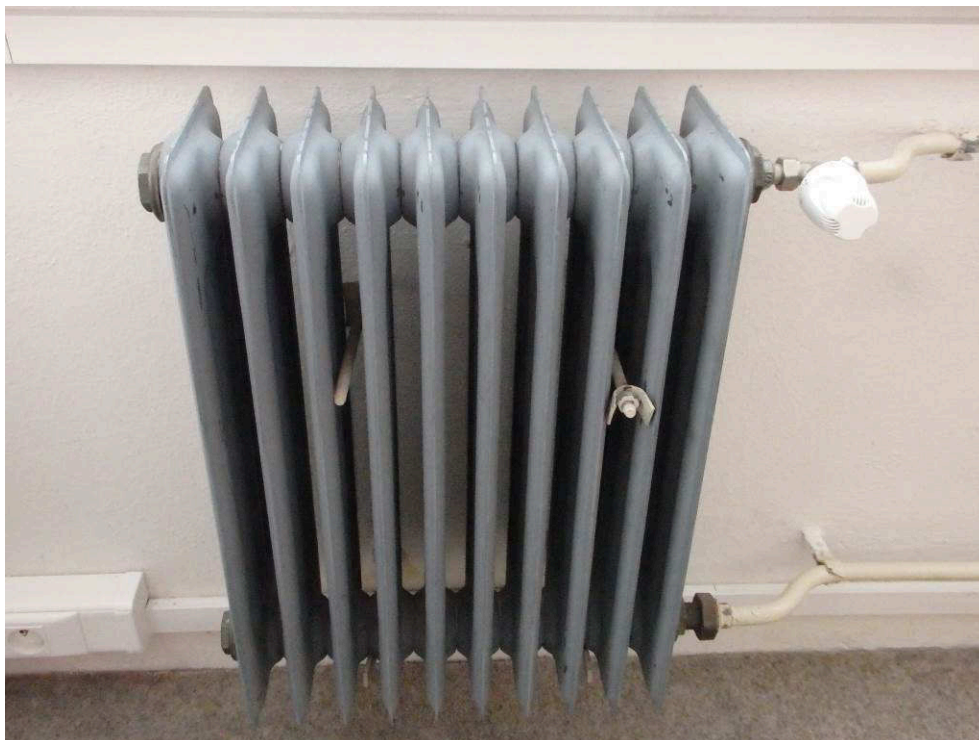

Obrázok 15 Svietidlá



Príloha č. 1 k Zmluve na vypracovanie projektovej dokumentácie a vykonanie odborného autorského dohľadu

Obsah a rozsah projektu stavby prikladaného k žiadosti o stavebné povolenie podľa § 9 vyhlášky MŽPSR č. 453/2000 Z. z. (k § 58 stavebného zákona)

Projektová dokumentácia stavby (projekt stavby), ktorú stavebník predkladá na stavebné konanie, obsahuje podľa druhu a účelu stavby najmä

- a) **sprievodnú správu** s doplňujúcimi údajmi o stavbe, ak nestačia základné údaje uvedené v žiadosti o stavebné povolenie. s informáciami o dodržaní podmienok rozhodnutia o umiestnení stavby, ak bolo vydané, alebo o dodržaní podmienok schváleného územného plánu zóny, ak sa územné rozhodnutie nevyžaduje, s informáciami o výsledku vykonaných prieskumov a meraní,
- b) **súhrnnú technickú správu**, z ktorej musia byť dostatočne zrejmé
 1. navrhované urbanistické, architektonické a stavebnotechnické riešenie stavby, jej konštrukčných častí a použitie vhodných stavebných výrobkov vo väzbe na splnenie základných požiadaviek na stavby (§ 43d zákona) a dodržanie všeobecných technických požiadaviek na výstavbu vrátane všeobecných technických požiadaviek na stavby užívané osobami s obmedzenou schopnosťou pohybu a orientácie,
 2. požiaro-bezpečnostné riešenie podľa osobitných predpisov,
 3. nároky na zásobovanie energiami a vodou, odvádzanie odpadových vôd, dopravu (vrátane parkovania), zneškodňovanie odpadov a riešenie napojenia stavby na jestvujúce siete a zariadenia technického vybavenia,
 4. údaje o nadzemných a podzemných stavbách na stavebnom pozemku (vrátane sietí a zariadení technického vybavenia) a o jestvujúcich ochranných pásmach,
 5. pri stavbách s prevádzkovým, výrobným alebo technickým zariadením údaje o tomto zariadení, o koncepcii skladovania, riešení vnútornej dopravy a plôch pre obsluhu, údržbu a opravy, alebo nároky na vykonanie skúšobnej prevádzky po dokončení stavby,
 6. údaje o splnení podmienok určených dotknutými orgánmi a organizáciami podľa osobitných predpisov, ak boli obstarané pred podaním žiadosti,
 7. usporiadanie staveniska a opatrenia na zaistenie bezpečnosti a ochrany zdravia pri práci, ak ide o uskutočňovanie stavebných prác za mimoriadnych podmienok,
 8. spôsob zaistenia bezpečnosti a ochrany zdravia pri práci a bezpečnosti technických zariadení pri výstavbe aj pri budúcej prevádzke,
- c) **celkovú situáciu stavby (zastavovací plán)** v mierke spravidla 1:200 až 1:500 s vyznačením
 1. hraníc pozemkov a ich parcelných čísel podľa katastra nehnuteľnosti vrátane susedných pozemkov a jestvujúcich stavieb na nich,
 2. podzemných sietí a zariadení technického vybavenia,
 3. návrhu prípojok na dopravné a technické vybavenie územia,
 4. ochranných pásem,
ak ide o líniovú stavbu, zakreslenie jej trasy v mapovom podklade v mierke 1 : 10 000 alebo 1 : 50 000, ďalšie výkresy podľa účelu a zložitosti stavby,
- d) **vytyčovací výkresy** alebo potrebné geometrické parametre vyznačené v zastavovacím pláne jednoduchých stavieb,
- e) **stavebné výkresy stavby**, z ktorých je zrejмый doterajší a navrhovaný stav, predovšetkým pôdorys, rezy a pohľady (v mierke spravidla 1 : 100) obsahujúce jednotlivé druhy konštrukcií a častí stavby (napr. základy, nosné konštrukcie, schodišťa, obvodový plášť, strešné konštrukcie, komíny), polohové a výškové

usporiadanie stavby a všetkých jej priestorov s presným vyznačením funkčného určenia, schématické vyznačenie vnútorných rozvodov a inštalácií (napr. zdravotnícké vrátane požiarneho vodovodu silnoprúdové slaboprúdové plynové, teplovodné,) technické zariadenia (napr. kotolne a výťahy), úpravy a riešenia predpísané na osobitné zabezpečenie stavieb z hľadiska civilnej ochrany, protipožiarnej ochrany a z hľadiska splnenia základných požiadaviek na stavby,

- f) **statické posúdenie stavby**, ktoré preukazuje mechanickú odolnosť a stabilitu nosnej konštrukcie,
- g) **návrh úpravy okolia stavby** (exteriéru) a návrh ochrany zelene počas uskutočňovania stavby,
- h) ak ide o stavby s prevádzkovým, výrobným alebo technickým zariadením, **stavebné výkresy**, ktoré obsahujú priestorové umiestnenie strojov a zariadení vrátane riešenia vnútorných komunikácií,
- i) ak ide o stavby s osobitnými nárokmi na uskutočňovanie, **projekt organizácie výstavby**, ak nepostačujú údaje uvedené v súhrnnej technickej správe.

Ak stavebník žiada o stavebné povolenie postupne na jednotlivé stavby súboru, projektová dokumentácia prvej stavby musí obsahovať celkovú situáciu (zastavovací plán) celého súboru stavieb vrátane zariadenia staveniska.

Celková situácia stavby a stavebné výkresy, najmä pôdorysy, rezy, pohľady sa predkladajú vo vyhotovení, ktoré zaručuje stálosť tlače.

Pri jednoduchých stavbách a dočasných stavbách zariadenia staveniska môže byť po prerokovaní so stavebným úradom v jednotlivých prípadoch rozsah obsah projektovej dokumentácie primerane obmedzený.

Dokumentácia pre územné rozhodnutie

Podľa miesta, druhu, rozsahu a predpokladaných účinkov stavby sa k návrhu prikladá v dvoch vyhotoveniach dokumentácia, z ktorej textovej a grafickej časti musia byť dostatočne zrejmé najmä

- a) údaje o súlade návrhu s územnoplánovacou dokumentáciou, ak bola schválená
- b) urbanistické začlenenie stavby do územia, ktorý pozemok alebo jeho časť má byť určený ako stavebný. navrhované umiestnenie stavby na pozemku s vyznačením jej odstupov od hraníc pozemkov a od susedných stavieb vrátane výškového vyznačenia (spravidla v mierke 1 : 5 000), ak sa navrhuje umiestnenie líniovej stavby alebo zvlášť rozsiahlej stavby s veľkým počtom účastníkov konania postačujú podklady uvedené v bode 2 písm. a),
- c) architektonické riešenie stavby, jej hmotové členenie, vzhľad a pôdorysné usporiadanie,
- d) údaje o základnom stavebnotechnickom a konštrukčnom riešení stavby vo väzbe na základné požiadavky stavby,
- e) údaje o požiadavkách stavby na zásobovanie energiami a vodou, odvádzanie odpadových vôd, dopravné napojenie vrátane parkovania, zneškodňovanie odpadov a návrh napojenia stavby na dopravné vybavenie územia a jestvujúce siete a zariadenia technického vybavenia územia,
- f) údaje o prevádzke alebo výrobe vrátane základných technických parametrov navrhovaných technológií a zariadení, údaje o druhoch, kategóriách a množstve odpadov, (vyhl. č. 365/2015 Z. z., ktorou sa ustanovuje kategorizácia odpadov a vydáva Katalóg odpadov v znení neskorších predpisov), ktoré vzniknú pri prevádzke alebo výrobe a návrh spôsobu nakladania s nimi (okrem komunálnych odpadov),
- g) údaje o vplyve stavby, prevádzky alebo výroby na životné prostredie, verejné zdravie a požiarnu ochranu, vrátane návrhu opatrení na odstránenie alebo minimalizáciu negatívnych účinkov a návrh na zriadenie ochranného pásma,
- h) dotknuté ochranné pásma alebo chránené územia, dotknuté pamiatkové rezervácie alebo pamiatkové zóny,
- i) návrh ochrany stavby pred škodlivými vplyvmi a účinkami vrátane údajov o vhodnosti geologických, inžinierskogeologických a hydrogeologických pomerov v území, vrátane údajov o vhodnosti z hľadiska požiadaviek na obmedzenie ožiarenia z radónu a ďalších prírodných rádionuklidov,
- j) údaje o požiadavkách na stavbu z hľadiska civilnej ochrany,
- k) úpravy nezastavaných plôch pozemku a plôch, ktoré budú zazelenané,
- l) rozsah a usporiadanie staveniska

Ak ide o stavbu, v ktorej sa má zabudovať jadrové zariadenie, k návrhu na vydanie územného rozhodnutia sa pripojí súhlas Úradu jadrového dozoru Slovenskej republiky udelený na základe posúdenia bezpečnostnej dokumentácie podľa osobitného predpisu.

Projekt má tieto časti

- A. Sprievodná správa
- B. Súhrnná technická správa
- C. Celková situácia stavby (zastavovací plán)
- D. Koordinačný výkres stavby
- E. Dokumentácia stavebných objektov (stavebná časť)
- F. Projekt organizácie výstavby
- G. Dokumentácia prevádzkových súborov
- H. Celkové náklady stavby
- I. Doklady

časti A, B, C a F sa vypracovávajú iba vtedy, ak nebol vypracovaný samostatne projekt pre stavebné povolenie t. j. ak sa použije realizačný projekt aj na účel stavebného konania. V týchto prípadoch musí obsahovať realizačný projekt aj všetky požiadavky stanovené v prílohe č. 2 .

A. Sprievodná správa

- 1. Identifikačné údaje
- 2. Základné údaje charakterizujúce stavbu a prevádzku (užívanie) dokončenej stavby
- 3. Prehľad východiskových podkladov
- 4. Členenie stavby na prevádzkové súbory a stavebné objekty
- 5. Vecné a časové väzby stavby na okolie a na súvisiace investície
- 6. Prehľad prevádzkovateľov (užívateľov)
- 7. Lehota výstavby v mesiacoch
- 8. Termín začatia a dokončenia stavby
- 9. Údaje o prípadnom postupnom uvádzaní častí stavby do prevádzky (užívania), alebo o prípadnom predčasnom prevádzkovaní (užívaní) častí stavby
- 10. Skúšobná prevádzka a doba jej trvania vo vzťahu k dokončeniu a kolaudácii stavby
- 11. Celkové náklady stavby

8 . Súhrnná technická správa

- 1. Charakteristika územia stavby
 - 1.1 Zhodnotenie polohy a stavu staveniska údaje o existujúcich objektoch prevádzkach, rozvodoch a zariadeniach (pozemných, nadzemných, podzemných), existujúcej zeleni, ochranných pásmach, nárokoch na záber poľnohospodárskej pôdy a lesných pozemkov, chránených územiach, objektoch a porastoch.
 - 1.2 Vykonané prieskumy a dôsledky z nich vyplývajúce pre návrh stavby U rekonštrukcií, modernizácií a rozšírení existujúcich stavieb alebo ich častí

zhodnotenie ich stavu a u obnovy objektov kultúrnych pamiatok tiež zhodnotenie ich stavu z hľadiska umelecko-historického.

1.3 Použité mapové a geodetické podklady, zistenie, zameranie a overenie podzemných vedení, odkaz na geodetickú dokumentáciu.

1.4 Príprava pre výstavbu, t. j.

- uvoľnenie pozemkov a objektov,
- dočasné využitie objektov po dobu výstavby,
- spôsob vykonania demolácií a miesto skládky,
- rozsah a spôsob likvidácie porastov (presadenie, výrub, zužitkovanie), vydanie súhlasu na likvidáciu a určené podmienky,
- zabezpečenie ochranných pásiem, chránených objektov a porastov po dobu výstavby,
- preložky podzemných a nadzemných vedení, dopravných trás, prípadne tokov,
- zabezpečenie prevádzky existujúcich častí stavieb po dobu výstavby, pokiaľ sú dotknuté realizáciou výstavby, pri zachovaní ich úplnej alebo obmedzenej prevádzky, opatrenia v prípade, že je nevyhnutné prerušenie prevádzky,
- iné dočasne obmedzujúce alebo bezpečnostné opatrenia pri príprave staveniska a v priebehu výstavby (odstrel, výluka dopravy, obmedzenia v dodávke energií a pod.),
- osobitné užívanie komunikácií.

2. Urbanistické, architektonické a stavebno-technické riešenie stavby

2.1 Zdôvodnenie urbanistického, architektonického, výtvarného a stavebno-technického riešenia stavby, jej umiestnenia, podmienky pamiatkovej starostlivosti a ochrany prírody a starostlivosť o životné prostredie. Základné údaje o navrhovaných stavebných sústavách alebo konštrukciách. Úpravy plôch a priestranstiev, drobná architektúra, oplštenie, drobná zeleň. Bezbariérové úpravy pre pohyb osôb s obmedzenou schopnosťou pohybu a orientácie.

2.2 Údaje o technickom alebo výrobnom zariadení a o technológii výroby

- hlavná výrobná činnosť,
- stručný popis technológie výroby (doplňujúce dôležité údaje o technologickom zariadení sa podľa potreby uvedú samostatne),
- koncepcia skladovania surovín, materiálov a výrobkov,
- možnosti intenzifikácie a rozšírenia výroby,
- objemová skladba a zloženie surovín, materiálov a odpadových látok,
- zásady technického riešenia stavby vo vzťahu k prevádzkovým parametrom a nárokom na údržbu,
- spôsob zabezpečenia spotrebných materiálov a energií.

2.3 Riešenie dopravy, napojenia na dopravný systém, garáže a parkoviská, počty parkovacích miest a dopravné technické vybavenie.

2.4 Ekonomické zhodnotenie stavby

- spôsob a zdroje financovania,
- výroboekonomická efektívnosť,
- súhrnné ekonomické hodnotenie a jeho závery,
- zmeny oproti stavebnému zámeru verejných prác (ak bol zámer vypracovaný).

2.5 Starostlivo: o životné prostredie

- vplyv prevádzky (užívania) dokončenej stavby na životné prostredie, zdroje, druhy, vlastnosti, množstvá škodlivín,
- spôsob zneškodnenia, zužitkovania a odstránenia odpadových látok a energií.
- spôsob zneškodnenia alebo obmedzenia rizikových vplyvov na životné prostredie, vznikajúcich prevádzkovaním (užívaním) dokončenej stavby,
- riešenie ochrany stavby proti huku z dopravy, príp. z iných zdrojov,
- stavebné, priestorové, vnútroklimatické a akustické riešenie,
- riešenie ochrany proti huku z prevádzkových zariadení.
- údaje o dennom osvetlení, riešenie umelého osvetlenia,
- iné negatívne vplyvy pôsobiace na stavbu v rámci jestvujúceho životného prostredia a riešenie ochrany proti nim,
- výsledky prerokovania ekologického zámeru podľa zákona č. 24/2006 Z. z. v platnom znení pokiaľ sa vypracovával.

2.6 Starostlivosť o bezpečnosť práce a technických zariadení

- zdroje ohrozenia zdravia a bezpečnosti pracovníkov.
- spôsob obmedzenia rizikových vplyvov,
- bezpečnostné pásma a únikové cesty.
- druh prostredia v jednotlivých priestoroch a priestranstvách.
- ochrana pracovníkov a pracovného prostredia pred účinkami škodlivín.
- špecifikácia označení, symbolov a signálov na zaistenie bezpečnosti a ochrany zdravia pri práci,
- technické zariadenia a plochy pre obsluhu, údržbu a opravy,
- skladovanie nebezpečných látok a manipulácia s nimi,
- riešenie kľúčového a bezpečnostného systému,
- plán bezpečnosti a ochrany zdravia pri práci.

2.7 Protipožiarne zabezpečenie stavby

- technické riešenie stavby a prevádzky dokončenej stavby z hľadiska požiarnej ochrany (vrátane vodných zdrojov a vonkajších požiarnych hydrantov, požiarnych zbrojníc a pod.),
- charakteristika objektov a prevádzok z hľadiska požiarnej ochrany,
- spôsob zabezpečenia vody na hasenie,
- požiadavky na nadväznú súčinnosť jednotlivých zariadení.

2.8 Riešenie protikorózneho ochrany podzemných a nadzemných konštrukcií alebo vedení a ochrany proti blúdivým prúdom.

2.9 Zabezpečenie televízneho príjmu. Riešenie prenosu televízneho signálu pri použití priemyselnej televízie.

2.10 Stanovenie ochranných pásiem.

2.11 Koordinačné opatrenie v prípade súbežnej realizácie inej výstavby v priestore alebo blízkosti stavby.

2.12 Zariadenie civilnej ochrany a jeho dvojúčelové využitie.

2.13 Spôsob splnenia požiadaviek na stavbu vyplývajúcich z podmienok územného rozhodnutia .

3. Údaje o technologickej časti stavby

3.1 Údaje o technológii výroby

- projektovaná kapacita, ročný časový fond (údaje dopĺňujúce bod 2.2),
- popis celkového technologického postupu výroby podľa toku materiálu s objasnením funkčných väzieb príslušných prevádzkových súborov, základné požiadavky na pomocné prevádzky,
- koncepcia manipulácie s materiálom,
- koncepcia riešenia systému riadenia technologických procesov,
- údržba hmotného majetku (koncepcia zabezpečenia),
- požiadavky na technologickú nadväznosť strojov a zariadení.

3.2 Organizačné zabezpečenie prevádzky (užívania) dokončenej stavby

- organizácia prevádzky a počty pracovníkov,
- smennosť.

3.3 Látková bilancia surovín, materiálu a odpadových látok, ich zloženie.

4. Zemné práce

Hlavné zásady výskovej úpravy staveniska s bilanciou zemných prác a rozvozov, s určením miesta ťažby (zemníkov) a depónií (skládok), údaje o hospodárení s ornitou a so zeminou, údaje určujúce vhodnosť zemín pre násypy vo vzťahu k ich účelu.

5. Podzemná voda

Systém odvodnenia, prípadne využitia, odtokové množstvá, opis technického riešenia (pokiaľ prichádza do úvahy).

6. Kanalizácia

- a) systém kanalizácie (odvodnenia),
- b) charakteristika povodia a zástavby,
- c) celkové denné množstvo odpadových vôd (splaškových, dažďových, priemyselných a pod.),
- d) charakteristika nerovnomernosti prietokov (max. denné a max. i min. hodinové množstvo),
- e) celkové ročné množstvo odpadových vôd (splaškových, dažďových, priemyselných a pod.),
- f) charakteristika recipientu,
- g) nároky na čistenie odpadových vôd a kapacita recipientu,
- h) iný spôsob odvedenia povrchových vôd,
- i) opis technického riešenia, vrátane systému riadenia.

7. Zásobovanie vodou

- a) zdroj a systém zásobovania, tlakové pomery,
- b) celková denná spotreba a jej priebeh,
- c) ročná spotreba,
- d) akumulačné priestory,
- e) nároky na úpravu vody,
- f) zabezpečenie množstva a tlaku pre protipožiarnu ochranu,
- g) opis technického riešenia, vrátane systému riadenia.

8. Teplo a palivá

- a) výpočtová hodinová spotreba tepla,
- b) výpočtová ročná spotreba tepla (z toho zimná),

- c) spotreba maximálneho dňa,
 - d) koeficienty súčasnosti všetkých energetických zariadení vrátane technológií,
 - e) zdroj tepla, parametre vykurovacích médií,
 - f) druh a zabezpečenie paliva, výpočtová, hodinová a ročná spotreba paliva (z toho zimná),
 - g) opis technického riešenia, merania a regulácie,
 - h) pri budovách energetický posudok.
9. Rozvod elektrickej energie
- a) napájací rozvod, napäťová sústava,
 - b) stupeň dôležitosti dodávky elektrickej energie,
 - c) celkový inštalovaný príkon,
 - d) druh a spôsob uzemnenia, zemný odpor,
 - e) koeficienty súčasnosti,
 - f) maximálny súčasný príkon pre odber,
 - g) ročná spotreba energie,
 - h) spôsob merania spotreby,
 - i) spôsob kompenzácie účinníka,
 - j) ochrana proti skratu, preťaženiu a nebezpečnému dotykovému napätiu,
 - k) náhradné zdroje, ich účela spôsob zapojenia,
 - l) druh prostredia,
 - m) opis technického riešenia.
10. Ostatná energia (solárna, technické plyny a pod.)
- a) údaje o zdrojoch a parametroch energií,
 - b) účel využitia a bilancia spotreby,
 - c) bilancia vlastnej výroby energie,
 - d) opis technického riešenia.
11. Verejné a vonkajšie osvetlenie
- a) systém, druhy a intenzita osvetlenia,
 - b) napájací rozvod, napäťová sústava, spôsob ovládania.
 - c) uzemnenie a ochrana proti nebezpečnému dotyku,
 - d) bilancia spotreby energie,
 - e) stožiare a iné umiestnenie svietidiel,
 - f) reflektory a iné osobitné (slávnostné) osvetlenie , zapojenie a ovládanie, ročná spotreba energie,
 - g) opis technického riešenia.
12. Slaboprúdové rozvody
- a) druhy a zariadenia, systém rozvodu,
 - b) zapojenie na zdroje a ovládanie,
 - c) opis technického riešenia.
13. Štruktúrované a iné kábelové rozvody (pokiaľ prichádzajú do úvahy)
- a) účel, druhy vedenia a zariadenia, systém rozvodov,
 - b) opis technického riešenia.
14. Požiadavky na nadväznú súčinnosť strojov a zariadení (nielen technologických).
15. Spôsob splnenia požiadaviek na stavbu vyplývajúcich z podmienok územného rozhodnutia.

C. Celková situácia stavby (zastavovací plán)

obsahuje najmä

- spracovaný polohopis a výškopis územia stavby a jej najbližšieho okolia, vrátane pozemkového katastru a uvedenie výškového a súradnicového systému,
- polohové a výškové vyznačenie všetkých existujúcich stavieb alebo ich častí, t. j. vrátane podzemných inžinierskych sietí a iných zakrytých zariadení podľa údajov poskytnutých a overených ich vlastníckmi alebo správcami a vrátane názvov ulíc a iných pomenovaných priestorov,
- vyznačenie ochranných pásiem a bezpečnostných vzdialeností,
- vyznačenie obvodu stavby a dočasného obvodu staveniska mimo územia stavby,
- vyznačenie plôch pozemkov odnímaných z poľnohospodárskej pôdy a lesných pozemkov, s rozlíšením trvalého a dočasného záberu,
- vyznačenie demolácií a zrušených podzemných alebo nadzemných inžinierskych sietí, prípadne výrub vysokej zelene,
- polohové a výškové vyznačenie navrhovanej výstavby, vrátane jej pripojenia na existujúce stavby, prípadných preložiek podzemných alebo nadzemných rozvodových sietí, dopravných trás, prípadne tokov a novonavrhovanej zelene, s uvedením základných rozmerov určujúcich polohu a veľkosť navrhovaného zastavania vo vzťahu k vytyčovacej sieti, vyznačenie sond vykonaného geologického prieskumu.

Celková situácia stavby sa vyhotovuje spravidla v mierke 1:500, výnimočne v mierke 1:1 000. Pre osobitné prípady veľkoplošných stavieb a pre rozsiahle líniové stavby sa použije mierka zodpovedajúca povahe týchto stavieb, spravidla 1:2 000 alebo 1:5 000.

Poznámka

Grafické spracovanie celkovej situácie stavby sa musí vykonať spôsobom zodpovedajúcim príslušným STN a musí umožňovať jednoznačné rozlíšenie zakresu navrhovanej výstavby od zakresu jestvujúceho stavu a od vyznačenia ostatných údajov, ktoré sú súčasťou projektu.

O. Koordinačné výkresy stavby

a) Koordinačný výkres vonkajších inžinierskych sietí a rozvodov

Zvýrazňuje vyjadrenie vzťahov navrhovanej výstavby a najmä inžinierskych sietí, prípadne vonkajších technologických a iných rozvodov k výslednej zástavbe územia a vzťahov medzi inžinierskymi sieťami alebo prípadnými inými rozvodmi navzájom. Vyznačuje spôsob kríženia inžinierskych sietí vzájomne i s ostatnými najmä inžinierskymi objektami, vrátane potrebných ochrán. Spresňuje rozmerové a polohové, prípadne aj výškové vytyčovacie údaje. Spracúva sa v mierke totožnej s celkovou situáciou stavby, do ktorej sa spravidla premieta prítlačou. Pri stavbách s jednoduchým technickým riešením sa podrobnosti koordinačných vzťahov vyjadria priamo v celkovej situácii stavby.

b) Koordinačné výkresy vnútorných konštrukcií, zariadení a rozvodov

Do pôdorysov a rezov architektonického riešenia sa vyznačujú konštrukcie, zariadenia a rozvody za účelom kontroly a koordinácie ich priestorového umiestnenia .

E. Dokumentácia stavebných objektov

(Stavebná časť)

Spoločné zásady vypracovania technických správ, výkresov a výpočtov stavebných objektov.

a) Technická správa

Popisuje podrobne všetky zmeny a odchylky realizačného projektu príslušného stavebného objektu oproti projektu pre stavebné povolenie. V prípade potreby obsahuje upozornenie požiadať o povolenie na zmenu stavby pred jej dokončením. Uvádza výsledky doplňujúcich prieskumov a výpočtov, zdôvodňuje technické , konštrukčné, prípadne dispozičné riešenie. Stanovuje prípadne osobitné podmienky pre vykonávanie prác, montáž alebo pre technologické postupy. V správe sa uvádzajú aj opisy ochranných náterov (najmä u technických zariadení budov), ďalej osobitné požiadavky na obsluhu a chod zariadení a vybavení objektov , popisy neobvyklých a neštandardných zariadení; odvolávky na použité technické normy a katalógovú dokumentáciu; opis výtvarného a farebného riešenia interiéru (opis spôsobu úpravy povrchov, obkladov, zvolených farebných odtieňov a pod.).

Obsahuje návrh opatrení pri vykonávaní prác s osobitným nebezpečenstvom a údaje a informácie o bezpečnosti a ochrane zdravia pri práci, ktoré je potrebné rešpektovať pri zhotovovaní stavebného objektu.

b) Výpočty

Vypracúvajú sa v súlade s príslušnými technickými normami a pripojujú sa ako doklady vo dvoch vyhotoveniach.

c) Výkresy

Spracovávajú sa v mierke podľa príslušných technických noriem. Pri prípadnom zmenšení výkresu musia byť dodržané podmienky čitateľnosti. Výkresy podrobností (detailov) zobrazujú neobvyklé alebo tvarovo zložité konštrukcie (prvky), na ktoré projektant kladie osobitné požiadavky a ku ktorým je potrebné pri realizácii prihliadnuť; neobsahujú však podrobnosti zhotoviteľskej dokumentácie.

Legendy doplňujú výkresy iba v nevyhnutnom rozsahu o údaje, ktoré nebolo možné vyjadriť graficky.

E1 Pozemný stavebný objekt

1. Architektonické a stavebné riešenie

1.1 Technická správa

- účel objektu, účelové jednotky, kapacita, zastavaná plocha , obostavaný priestor,
- architektonické. výtvarné a funkčné riešenie,
- orientácia na svetové strany, denné osvetlenie, oslnenie,
- opis technického riešenia, údaje o stavebno-fyzikálnych vlastnostiach obvodového pláštia. prípadne iných rozhodujúcich konštrukcií podľa účelu, úpravy povrchov, druhu okien a dveri, vnútorné zariadenie, riešenie kľúčového a

- bezpečnostného systému, úpravy vyplývajúce zo všeobecných technických požiadaviek na stavby užívané osobami s obmedzenou schopnosťou pohybu a orientácie,
- podmienky zabezpečenia stability objektu,
 - údaje o technickom vybavení objektu (zdravotníka, ústredné kúrenie, vzduchotechnika, elektroinštalácia a umelé osvetlenie atď.),
 - prehľad technologického zariadenia umiestneného v objekte,
 - charakteristika prostredia priestorov,
 - ochrana proti hluku a iným negatívnym vplyvom,
 - bezpečnosť a ochrana zdravia,
 - zoznam označení a symbolov na zaistenie bezpečnosti a ochrany zdravia pri práci,
 - ochrana proti korózii, prípadne blúdivým prúdom,
 - riešenie požiarnej ochrany
 - riešenie civilnej ochrany, pokiaľ prichádza do úvahy,
 - spotreba energie na vykurovanie (tepelná charakteristika).

1.2 Výkresy

V mierke podľa povahy, veľkosti a zložitosti znázorňovaného predmetu a s prihliadnutím k účelu a čitateľnosti - spravidla 1:100

- vytyčovacie výkresy objektu s údajmi o použitom súradnicovom a výškovom systéme,
- výkres výkopov a základov (spravidla v mierke 1:100 alebo 1:50),
- výkresy pôdorysov, rezov a pohľadov (spravidla v mierke 1:100 alebo 1:50), ktorými sa zobrazia a vyznačia priestory (miestnosti, zvislé a vodorovné nosné a nenosné konštrukcie, schodiská, rampy, strešné a obvodové plášte, poloha odkvapov a zvodov, rozsah a druh izolácií, obrysy hlavného vnútorného zariadenia, vrátane všetkých zariadení zdravotnej techniky a vyznačenia obkladov, úpravy povrchov, podlahy, dilatácie, vetrací systém, kominové a ventilačné prieduchy, otvory vrátane ich výplní, stavebné úpravy (priestupy, obmurovanie, plentovanie, kanáliky, základy pod stroje a zariadenia), umiestnenie označenia symbolov na zaistenie bezpečnosti a ochrany zdravia pri práci,
- doplnkové výkresy podľa potreby okrem zhotoviteľskej dokumentácie.

1.3 Výkaz výmer stavebných prác, výpisy a zoznamy stolárskych, zámočnických a klampiarskych výrobkov, betónových a iných prefabrikátov a hlavných prvkov konštrukcií ľahkej prefabrikácie.

1.4 Dokumentácia strojov a zariadení, ktoré sú súčasťou stavebnej časti, sa spracúva ako dokumentácia obdobných strojov a zariadení technologickej časti.

1.5 Statický výpočet, ktorým sa preukazuje stabilita objektu a ktorý stanovuje zásady statického a dynamického pôsobenia na nosnú konštrukciu a na založenie objektu.

2. Betónové konštrukcie

2.1 Technická správa

Spracúva c; a podľa spoločných zásad

2.2 Podrobný statický výpočet

Stanovuje tvar a rozmery konštrukcie a jej jednotlivých častí, vrátane základov pod stroje a zariadenia.

2.3 Výkresy výstuže a tvaru (okrem prefabrikátov) v mierke 1:50 alebo 1:25.

2.4 Výkres skladby prefabrikovaných konštrukcií (spravidla v mierke 1:100) s charakteristickými rezmi a s označením dutín, ktoré sa použijú pre inštalácie.

3. Kovové, drevené a iné konštrukcie

3.1 Technická správa

Spracováva sa podľa spoločných zásad.

3.2 Podrobný statický výpočet

3.3 Výkresy

- prehľadné výkresy (spravidla v mierke 1:100) určujú pomocou pohľadov, pôdorysov a rezov skladbu a funkciu konštrukcie a jej väzbu na ostatné časti stavby a na technologické zariadenie,
- výkresy kotvenia určujú polohu a spôsob kotvenia konštrukcie.

3.4 Výkaz materiálu podľa jednotlivých prierezov

4. Zdravotnotechnická inštalácia, vnútorné potrubné rozvody a požiarny vodovod

4.1 Technická správa

Udáva na základe bilancie spotreby vody, teplej a úžitkovej vody a plynu, množstva splaškov, prevádzkové podmienky (tlak, rýchlosť, ročnú a špičkovú spotrebu) a podmienky pripojenia na vonkajšie siete.

4.2 Výkresy (v mierke stavebných výkresov)

- situácie s vyznačením prípojok, dispozícií strojov a zariadení netechnologickej povahy,
- schémy rozvodov,
- dispozícia (v mierke 1:100 alebo 1:50) s vyznačením a dispozičným okótovaním potrubia vrátane zariadení a ďalších prvkov (dispozícia sa kreslí v pôdorysoch a v rezoch nutných k dosiahnutiu úplného súladu a prepojenia v rámci celej stavby.

4.3 Zoznamy strojov a zariadení.

5. Vykurovanie

5.1 Technická správa

Uvádza na základe bilancie spotreby tepla s udaním média, zdôvodňuje voľbu systému vykurovania a prípravy teplej a úžitkovej vody.

U objektov technického vybavenia (kotelni, výmenníkových staníc) technická správa ďalej obsahuje

- bilanciu spotreby tepla,

- bilanciu spotreby paliva,
- dimenzovanie strojného zariadenia,
- dimenzovanie komínov, prípadne ďalšie výpočty (úlet popolčeka a pod.),
- riešenie systému riadenia,
- zabezpečenie starostlivosti o životné prostredie, o bezpečnosť práce a technických zariadení a o požiarnu ochranu.

5.2 Výkresy

- dispozícia a schéma kotolne a strojovne,
- schéma rozvodu a príslušné rezy.

5.3 Zoznamy strojov a zaradení

6. Vzduchotechnické zariadenia

Spracúva sa podľa bodu 5 časti G.

7. Umelé osvetlenie a vnútorné silnoprúdové rozvody

7.1 Technická správa obsahuje

- prevádzkové údaje vrátane druhu prostredia jednotlivých priestorov v nadväznosti na stavebnú časť, vrátane popisu druhu napájacieho rozvodu,
- energetické bilancie inštalovaného a maximálneho súčasného príkonu,
- spôsob pripojenia na verejný rozvod elektrickej energie pokiaľ sa vyskytuje,
- druh uzemnenia (pracovné, ochranné),
- druh osvetlenia,
- popis technického riešenia.

7.2 Výkresy

- jedнопólová schéma vyjadrujúca elektrický rozvod v riešenom objekte,
- jedнопólová, prípadne viacpólová základná schéma s označením typu a druhu zariadení vystihujúca spôsob napájania,
- schéma vystihujúca spôsob riadenia, obsluhy, riešenia väzby, blokovania a ďalších špeciálnych požiadaviek,
- vyznačenie intenzity osvetlenia,
- podrobná inštalačná schéma (pôdorys, výkresy trás rozvodov s udaním rozmerov profilov kanálov, láviek a pod.) s dispozičným okótovaním,
- výkresy uzemňovacej sústavy.

7.3 Zoznam strojov a zariadení vrátane súpisu káblov a vodičov (typ, prierez, dĺžky).

8. Slaboprúdové rozvody a štruktúrované kábelové rozvody

8.1 Technická správa

Obsahuje popis a zdôvodnenie koncepcie riešenia s väzbou na technologické zariadenie, prípadne na jednotnú telekomunikačnú sieť.

8.2 Výkresy

Schéma rozvodov a dispozícia s rozmiestnením zariadení a so zakreslením hlavných združených trás.

8.3 Zoznam strojov a zariadení.

9. Bleskozvody

9.1 Technická správa

9.2 Výkresy

- schéma pripojenia zachytávačov na uzemňovaciu sústavu a prepojenia zemničov,
- dispozičný výkres zachytávačov na strechách, prípadne Faradayovej siete.

9.3 Zoznam zariadení

Spracúva sa len u zložitých zariadení.

10. Systém riadenia - meranie a regulácia (kotolne, výmenníkové stanice, vzduchotechnické zariadenia a pod.)

Spracúva sa podľa bodu 2 časti G

11. Údržba hmotného majetku

Spracúva sa podľa bodu 6 časti G.

12. Interiéry a vnútorné zariadenia (Oceňujú sa samostatne podľa bodu 4 sadzobníka).

12.1 Technická správa

Uvádžajú sa zásady navrhovaného funkčného, architektonického a výtvarného riešenia.

12.2 Výkresy

- pôdorysy (spravidla v mierke 1:100 alebo 1:50) s vyznačením úprav interiérov,
- rezy a pohľady exponovaných častí interiérov,
- vyznačenie stavebných úprav.

12.3 Zoznam zariadení.

13. Ostatné zariadenia

(systém chladenia, zabezpečovacie zariadenia, požiarne signalizácia stabilné hasiace zariadenie, aktívna protikorózna ochrana podzemných zariadení a pod.).

13.1 Technická správa

Spracúva sa podľa spoločných zásad.

13.2 Výkresy

Spracúvajú sa primerane účelu.

13.3 Zoznam strojov a zariadení.

Poznámky:

- požiadavky na technologickú nadväznosť a nadväznú súčinnosť, uvedené v časti B - Súhrnná technická správa, sú riešené v jednotlivých častiach projektu,
- technické správy jednotlivých častí projektu obsahujú požiadavky na komplexné

vyskúšanie.

E2 Inžinierske objekty

Mosty, tunely, hydrotechnické a hydroenergetické objekty, komunikácie (vozidlové, pre peších, prevádzkové plochy, odstavné parkoviská), plošné objekty (príprava územia, terénne úpravy, verejná zeleň, ihriská), inžinierske siete (vodovod, kanalizácia, plynovod, tepelné rozvody, kolektory), vonkajšie silnoprúdové rozvody, verejné osvetlenie, vonkajšie oznamovacie rozvody, ostatné inžinierske objekty.

1. Stavebno-technické riešenie (okrem vonkajších svetelných, silnoprúdových a oznamovacích rozvodov)

1.1 Technická správa

- opis inžinierskeho objektu a pomocných zariadení,
- vyhodnotenie výsledkov prieskumných prác,
- opis funkčného a technického riešenia,
- požiadavky na vybavenie,
- úprava režimu povrchových a podzemných vôd, ochrana proti nim,
- opis napojenia na existujúce inžinierske siete,
- údaje o spracovaných technických výpočtoch a o ich výsledkoch,
- zvláštne požiadavky na postup stavebných prác a na prevádzku a údržbu zariadení,
- charakteristika a opis technického riešenia objektu, z hľadiska starostlivosti o životné prostredie a z hľadiska bezpečnosti a ochrany zdravia pri práci, riešenie civilnej ochrany,
- opis riešenia ochrany proti korózii.

1.2 Podrobné statické a iné výpočty a doplňujúce hydrotechnické výpočty

1.3 Výkresy

Vypracúvajú sa na základe podrobného merania terénu v mieste trás a objektov

- prehľadná situácia (v primeranej mierke),
- vytyčovací výkres s vyznačením väzby na body vytyčovacej siete,
- pozdĺžny profil s vyznačením všetkých križovaní,
- vzorové a charakteristické priečne rezy v mierke spravidla 1:100,
- výkresy výkopových a výlomových prác a rozvozov hmôt,
- výkresy priepust. voporných múrov, lávok, podchodov a pod.,
- výkresy zložitých križovaní, prípojok a odbočiek komunikácií a podchodov diaľkových vedení,
- prehľadné výkresy objektov, ich pôdorysov, rezov a pohľadov (spravidla v mierke 1:100 alebo 1:50), vrátane výkresov založenia spodnej stavby, nosných konštrukcií, skladby prefabrikovaných konštrukcií, kladačské výkresy a výkresy podrobností,
- dopravné značenie,
- schéma zapojenia zariadenia aktívnej, prípadne spoločnej ochrany.

1.4 Výkaz výmer (zoznam strojov a zariadení).

2. Vonkajšie svetelné a silnoprúdové rozvody

2.1 Technická správa

Spracúva sa podľa spoločných zásad a obsahuje ďalej výsledky výpočtov

skratových prúdov, uzemnení, úbytku napätia, intenzity osvetlenia.

2.2 Výkresy

- jednopólová schéma elektrického rozvodu, jednopólová, prípadne viacpólová schéma s označením typu a druhu zariadení, vystihujúca spôsob napájania, istenia, merania a ochrany, schéma a opis spôsobu riadenia, obsluhy, riešenia väzby, blokovania a ďalších špeciálnych požiadaviek, s vyznačením umiestnenia prístrojov rôznych zariadení, vyznačenie intenzity osvetlenia, dispozícia zariadení so zakreslením rozvodu silnoprúdu, situačné výkresy zakótovaných trás kábelových rozvodov, vytyčovaci výkres objektov a trás, vzorové priečne rezy výkopov a uloženia káblov, výkresy prechodov a krížení, výkresy uzemňovacej sústavy, dispozičné umiestnenie svietidiel, stožiarov a spotrebičov s udaním typu a výkonov.

2.3 Zoznam zariadení.

3. Vonkajšie oznamovacie rozvody

3.1 Technická správa

Spracováva sa podľa spoločných zásad.

3.2 Výkresy

- spoločná schéma všetkých vonkajších oznamovacích rozvodov,
- situačný a vytyčovaci výkres objektov a trás, vzorové priečne rezy výkopov a uloženia káblov, výkresy prechodov a krížení, skríň a konštrukcii pre kábelové závesy.

3.3 Zoznam zariadení

Zoznam káblov s udaním dĺžky

4. Aktívna, prípadne spoločná ochrana proti korózii

4.1 Technická správa

Spracúva sa podľa spoločných zásad. Obsahuje opis a spôsob riešenia.

4.2 Výkresy

Dispozícia uložených zariadení s vyznačením jednotlivých zložiek aktívnej ochrany, schéma systému ochrany.

4.3 Zoznam strojov a zariadení.

E3 Strojné a stavebné dispozície

sa vypracovávajú ako doplnok dispozície strojov a zariadení (časť G, bod 1.1.2) v prípadoch keď v tejto dispozícii nie je možné vyjadriť v potrebných podrobnostiach súlad technologickej časti so stavebnou časťou a ich nadväznosti.

E4 Náklady na stavebnú časť

Spracúvajú sa podľa požiadaviek odberateľa.

F. Projekt organizácie výstavby

Projekt organizácie výstavby sa vypracováva v tejto skladbe:

1. Technická správa

- 1.1 Základné riešenie staveniska a zariadenia staveniska.
 - 111 Charakteristika staveniska.
 - 112 Kapacita a využitie existujúcich objektov na účely zariadenia staveniska; opis úpravy existujúcich objektov, vrátane opisu činnosti potrebných na uvedenie týchto objektov do pôvodného alebo do iného požadovaného stavu.
 - 113 Kapacita a využitie stavebných objektov budovaných v rámci objektu 11ej sústavy stavby, opis úpravy týchto objektov pre účely zariadenia staveniska.
 - 114 Spôsob zabezpečenia prívodu vody, elektrickej energie, plynu na stavenisko.
 - 115 Spôsob napojenia telekomunikačných zariadení na telekomunikačnú sieť výstavby.
 - 116 Spôsob odkanalizovania objektov zariadenia staveniska a spôsob odvodnenia staveniska.
 - 117 Predpokladaná potreba čerpania podzemných vôd a spôsob odvedenia zo staveniska.
- 1.2 Predpokladaný maximálny počet pracovníkov, zúčastnených na výstavbe a vytvorenie vyhovujúcich sociálnych podmienok pre ich činnosť.
- 1.3 Vplyv uskutočňovania stavby na životné prostredie a stanovenie opatrení na vylúčenie alebo na obmedzenie negatívnych vplyvov.
- 1.4 Údaje o osobitných opatreniach alebo o spôsobe vykonávania činností, vyžadujúcich osobitné bezpečnostné opatrenia.
- 1.5 Množstvá, druhy a katedórie odpadov, vznikajúcich pri stavebných a montážnych prácach (okrem komunálneho odpadu) a podmienky pre manipuláciu a skladovanie týchto odpadov.
- 1.6 Návrh riadených skládok, na ktorých by mohli byť uložené odpady vznikajúce stavebnou a montážnou činnosťou.

- 1.7 Návrh miesta dočasného uloženia zeminy (depónie), na ktorom sa uloží zemina zo staveniska, ktorá sa použije neskôr na spätné zásypy.
- 1.8 Návrh riadených skládok, na ktorých by mohli byť uložené odpady vznikajúce stavebnou a montážnou činnosťou.
- 1.9 Návrh miesta ťaženia zeminy (zemníkov), ak sa pri bilancii zeminy, ktorá je súčasťou súhrnnej technickej správy, ukáže na stavenisku nedostatok zeminy pre potrebu stavby.
- 1.10 Požiadavky na oplotenie staveniska alebo na iné opatrenia, zamedzujúce vstup nepovolaných osôb na stavenisko.
- 1.11 Spôsob odborného ošetrenia a ochrany porastov, ktoré nemajú byť odstránené.
- 1.12 Údaje o stanovení prostredia v jednotlivých priestoroch budovanej stavby.
- 1.13 Stanovenie bezpečnostných pásiem a ochranných pásiem.
- 1.14 Stanovenie podmienok postupu výstavby pre prípad, že sa stavba uskutočňuje za prevádzky existujúcich alebo novobudovaných stavebných objektov a prevádzkových súborov, pričom sa riešia najmä:
 - 1.14.1 Podmienky postupu výstavby.
 - 1.14.2 Koordinácia výstavby s prevádzkou existujúcich stavebných objektov a prevádzkových súborov.
 - 1.14.3 Požiadavky na ochranu prevádzkovaných častí.
 - 1.14.4 Požiadavky na obmedzenie prevádzky.
 - 1.14.5 Požiadavky na ochranu budovaných častí stavby.
 - 1.14.6 Dodržanie bezpečnosti a ochrany zdravia prípráci, vrátane postupu pri poskytovaní prvej pomoci.
 - 1.14.7 Povinnosť oboznámiť pracovníkov zúčastnených na výstavbe s bezpečnostnými, prevádzkovými a protipožiarnymi pravidlami platnými v prevádzkovaných stavebných objektoch alebo prevádzkových súboroch.
 - 1.14.8 Podmienky požiarnej bezpečnosti prevádzky a budovanej stavby.
 - 1.14.9 Podmienky držania čistoty a poriadku na priľahlých verejných chodníkoch k stavenisku
- 1.15 Projekt organizácie dopravy, v ktorom sa riešia:
 - 1.15.1 Dopravné trasy pre prepravu rozhodujúcich dodávok a materiálov pre stavbu.
 - 1.15.2 Dopravné trasy pre prepravu výkopku, odpadov a nepotrebných materiálov zo stavby

- 1.153 Úpravy dopravných trás, vrátane návrhu na zmenu dopravného značenia.
- 1.154 Prípadné obmedzenie dopravy a pohybu chodcov v bezprostrednom okolí staveniska.
- 1.155 Požiadavky na vybavenie povolení na osobitné využívanie verejných komunikácií (tzv. rozkopávkové povolenia").
- 1.156 Organizácia dopravy a pohybu osôb na stavenisku, vrátane dopravného značenia.
- 1.15 .Návrh opatrení na zamedzenie znečisťovania verejných komunikácií pri výjazde dopravných a stavebných mechanizmov zo staveniska.
- 1.16 Podmienky a nároky na uskutočňovanie stavby:
- 1161 Stanovenie časového postupu zabezpečenia realizačných projektov.
- 1162 Opis postupu výstavby jednotlivých stavebných objektov a prevádzkových súborov, vrátane definovania požiadaviek na stroje a na mechanizmy.
- 1163 Požiadavky na vynechanie otvorov na dopravu materiálov, výrobkov, strojov a zariadení do budovanej stavby (tzv. montážnych otvorov).
- 1164 Požiadavky na koordináciu vykonávania činnosti viacerých druhov na stavebných objektoch a na prevádzkových súboroch.
- 1165 Zoznam dokladov, ktoré zhotoviteľ odovzdá objednávateľovi najneskôr pri odovzdaní a prevzatí príslušných stavebných objektov a prevádzkových súborov.
- 1166 Predpokladaný termín začatia a dokončenia stavby.
- 1167 . Termíny začatia, dokončenia odovzdania a prevzatia jednotlivých stavebných objektov a prevádzkových súborov.
- 1.16.8 Termíny a rozsah stavebných pripraveností k montáži jednotlivých stavebných objektov (prípadne aj prevádzkových súborov) za účelom vykonania nadväzných montážnych prác.
- 1.16.9 Termíny spätného odovzdania stavebných objektov alebo ich častí po montáži na dokončenie stavebných prác.
- 1.16.10 Návrh postupových terminov.
- 1.16.11 Termín začatia a lehota trvania komplexného vyskúšania.
- 1.16.12 Termín začatia a lehota trvania skúšobnej prevádzky.
- 1.16.13 Termín začatia a lehota trvania garančných skúšok.

- 1.16.14 Termín predčasného uvedenia niektorých stavebných objektov a prevádzkových súborov alebo ich častí do prevádzky (do užívania).
- 1.16.15 Termin vypratania staveniska a jeho uvedenia do stavu, ktorý je stanovený projektovou dokumentáciou.
- 1.17 Požiadavky na komplexné vyskúšanie jednotlivých časti stavby.
- 1.17.1 Definovať komplexné vyskúšanie.
- 1.17.2 Určiť prevádzkové súbory alebo časti stavebných objektov, na ktorých sa vykoná komplexné vyskúšanie.
- 1.17.3 Stanovil' požiadavky kladené na dokumentáciu pre komplexné vyskúšanie , na prípravu a na samotné vykonanie komplexného vyskúšania.
- 1.18 Požiadavky na skúšobnú prevádzku dokončenej stavby:
- 1.18.1 Definoval' skúšobnú prevádzku.
- 1.18.2 Určil' časti stavby, ktoré budú predmetom skúšobnej prevádzky.
- 1.18.3 Stanovil' požiadavky na skúšobnú prevádzku, najmä zabezpečenie komplexného prevádzkového poriadku, z ktorého vyplynú aj požiadavky na zabezpečenie počtu prevádzkových pracovníkov v požadovanej odbornej skladbe.
- 1.19 Požiadavky na vykonanie garančných skúšok:
- 1.19.1 Definoval' garančné skúšky.
- 1.19.2 Navrhnuť parametre dokončenej stavby, ktoré bude preukazoval' zhotoviteľ v rámci garančných skúšok.
- 1.19.3 . Stanovil' požiadavky na organizačné zabezpečenie garančných skúšok.

2. Plán bezpečnosti a ochrany zdravia pri práci

- 2.1 Pravidlá na vykonanie jednotlivých prác na stavenisku.
- 2.2 Osobitné opatrenia pri vykonávaní prác s osobitným nebezpečenstvom .
- 2.3 Údaje a informácie o bezpečnosti a ochrane zdravia pri práci, ktoré je potrebné rešpektovať pri vykonávaní všetkých stavebných a montážnych prác na stavenisku.

3. Situácia zariadenia staveniska

Táto časť sa vypracováva v mierke totožnej s mierkou celkovej situácie stavby, do ktorej sa spravidla priťlačou alebo sa do nej priamo zakresľuje. Grafické spracovanie celkovej situácie stavby sa musí vykonať spôsobom, zodpovedajúcim príslušným technickým normám a musí umožňovať jednoznačné rozlíšenie zakreslenia navrhovanej výstavby od zakreslenia

existujúceho stavu, od zakreslenia dočasných objektov zariadenia staveniska a od vyznačenia ostatných údajov, ktoré sú súčasťou projektu.

Situácia zariadenia staveniska obsahuje zakreslenie:

- 3.1 Hranie staveniska alebo stavenísk, pokiaľ vedľajšie staveniská prichádzajú do úvahy.
- 3.2 Umiestnenia stavebných mechanizmov (žeriavov vrátane žeriavových dráh, výťahov).
- 3.3 Vnútrostaveniskových komunikácií.
- 3.4 Plôch, na ktorých sa majú vybudovať skládky a dočasné objekty zariadenia staveniska, bez určenia ich vecného a časového využitia.
- 3.5 Umiestnenia depónií ornice a zeminy, prípadne zemníkov, zriadených na účely výstavby.
- 3.6 Vstupov, vjazdov na hlavné stavenisko a na vedľajšie staveniská.
- 3.7 Prívodov vody a energií na stavenisko, vrátane odberových miest.
- 3.8 Miesta pripojenia odkanalizovania objektov zariadenia staveniska a odvodnenia staveniska.
- 3.9 Pripojenia na elektronickú telekomunikačnú sieť.
- 3.10 Umiestnenia studní na prípadné čerpanie podzemných vôd.
- 3.11 Porastov, ktoré majú byť odstránené v rámci výstavby.
- 3.12 Porastov, ktoré majú byť odborne ošetrované a chránené počas výstavby.
- 3.13 Bezpečnostných pásiem existujúcich stavieb a zariadení.

4. Časový plán výstavby

- 4.1 Graf (v lehotovom vyjadrení) postupu prípravy stavby podľa jednotlivých stavebných objektov a prevádzkových súborov s uvedením rozhodujúcich termínov.
 - 4.2 Graf (v lehotovom vyjadrení) postupu realizácie jednotlivých stavebných objektov a prevádzkových súborov s uvedením
- 421 Termínov začatia.
 - 422 Termínov pripravenosti k montáži.
 - 423 Termínov odovzdania po montáži na dokončenie.
 - 424 Postupový a termínov.

4.2.5 Termínov dokončenia, odovzdania a prevzatia.

4.3 časové rozloženie:

4.3.1 Objemov výstavby.

4.3.2 Predpokladaného počtu pracovníkov pre realizáciu stavebných objektov a pre montáž technologických zariadení.

5. Doklady

Dokladová časť „Projektuorganizácie výstavby“ obsahuje najmä tieto doklady:

5.1 Zápis o prerokovaní možností napojenia staveniska na zdroje vody a energií.

5.2 Zápis o prerokovaní možností napojenia odkanalizovania objektov zariadenia staveniska a odvodnenia staveniska.

5.3 Zápis o prerokovaní možností napojenia stavby na verejné komunikácie .

5.4 Zápis o prerokovaní možností napojenia stavby na telekomunikačnú sieť.

5.5 Zápis o prerokovaní projektu organizácie dopravy.

5.6 Zápis o prerokovaní možností uloženia odpadov a prebytočného výkopku na riadené skládky.

5.7 Zápis o prerokovaní možností uloženia zeminy, ktorá sa použije na spätné zásypy.

5.8 Zápis o prerokovaní možností ťaženia zeminy pre potreby stavby.

G. Dokumentácia prevádzkových súborov (technologická časť)

V technických správach jednotlivých častí realizačných projektov sa popisu1u zmeny a odchýlky realizačného projektu oproti projektu pre stavebné povolenie najmä vo vzťahu k záväzným podmienkam stavebného povolenia.

1. Výrobné (prevádzkové) zariadenie

1.1 Technická správa obsahuje

- základné zadané údaje (parametre, charakteristika surovín, energií a pomocných látok na hranici súboru),
- opis technológie výroby s uvedením nositeľa technologického procesu; látková bilancia , potreba hlavných a pomocných surovín; technické podmienky; zdroje a spôsoby zásobovania; laboratórna kontrola; patentové a licenčné nároky,
- zabezpečenie prevádzky existujúcich častí stavieb po dobu výstavby (B - bod 1.4),
- pracovné sily a smennosť,

- výroba hlavných a vedľajších výrobkov, množstvo odpadných látok, charakteristika (zloženie), spôsob využitia alebo zneškodnenia,
- bilancie energií, palív a vody,
- voľba, spôsob vykonania izolácií (tepelných, chemických, protihlukových, protipožiarnych),
- povrchová ochrana, farebné riešenie,
- požiadavky na dopravu do a z prevádzkového súboru, riešenie manipulácie s materiálom, vrátane systému skladovania,
- zdôvodnenie dispozičného riešenia, vrátane vymedzenia hraníc prevádzkového súboru,
- osobitné požiadavky na výrobu a montáž,
- požiadavky na preukázanie dosiahnutých hodnôt komplexného vyskúšania a úspešného ukončenia skúšobnej prevádzky, prípadne garančných skúšok (príloha č. 9),
- požiadavky na požiarnu signalizáciu,
- stanovenie prostredí.

1.2 Výkresy

- technologická schéma, vrátane systému riadenia,
- prevádzková schéma,
- dispozičné strojov a zariadení (spravidla v mierke 1:100 alebo 1:50),
- výkresy kovových konštrukcií, ktoré sú súčasťou výrobného zariadenia,
- súhrnná dispozičia s vyznačenými pásmami s nebezpečím výbuchu.

1.3 Zoznam strojov a zariadení

Obsahuje podrobnú špecifikáciu všetkých strojov a zariadení (vrátane montáže) v tomto usporiadaní

- stroje a zariadenia,
- kovové konštrukcie,
- potrubie,
- izolácie,
- nátery.

2. Systém riadenia technologických procesov

2.1 Technická správa

- opis systému riadenia, vrátane jeho automatizácie a opisu jednotlivých častí,
- charakteristika prevádzky a prostredí,
- opis napojenia SRTP.

2.2 Výkresy

- prehľadová schéma zapojenia,
- schéma zapojenia rozvádzačov, skriniek a panelov,
- výkresy dopĺňujúce špecifikáciu rozvádzačov, skriniek a panelov,
- dispozičné strojov a zariadení s vyznačením meraných a regulovaných miest,
- výkresy trás kábelových alebo rúrkových rozvodov s dizpozičným okótovaním,
- výkresy pre potreby montáže a prevádzky.

2.3 Zoznam strojov a zariadení

- súpis okruhov s uvedením parametrov,
- špecifikácia prvkov podľa položiek dodávok (rozdávače, prístroje, akčné prvky),
- súpis kablóv, vodičov a rúriek,

- spôsob riešenia odberov.

3. Napájací a prevádzkový rozvod silnoprúdu

3.1 Technická správa

- prevádzkové údaje vrátane druhu prostredia jednotlivých priestorov v nadväznosti na stavebnú časť, vrátane popisu druhu napájacieho rozvodu,
- voľba prúdových sústav a napätí, spôsob napojenia, začiatok a koniec prevádzkových rozvodov,
- údaje o celkovej maximálnej súčasnej spotrebe a prehľad spotrieb v jednotlivých prúdových sústavách rozdelených podľa napätia; inštalovaný príkon,
- riešenie ochrany proti skratu,
- výsledky výpočtov skratových prúdov, riešenie ochrany prúdov proti preťaženiu a proti nebezpečnému dotykovému napätiu,
- úbytky napätia a kompenzácia účinníka.
- spôsob uzemnenia,
- opis riešenia blokovania, ovládania, merania a signalizácie; osobitne požiadavky na obsluhu a chod zariadení za všetkých prevádzkových stavov.

3.2 Výkresy

- prehľadová schéma zapojenia,
- jednopólová, prípadne viacpólová schéma zapojenia rozvádzačov,
- obvody schémy pomocných obvodov.
- schéma vonkajších rozvodov vystihujúca zapojenie jednotlivých zariadení s označením druhu a prierezu káblov a vodičov s označením svoriek,
- dispozície strojov a zariadení so zakreslením rozvodu silnoprúdu výkresy trás kábelových rozvodov s dispozičným okótovaním.

3.3 Zoznam strojov a zariadení

- špecifikácia podľa jednotlivých položiek dodávok (rozvádzače, skrinky, transformátory apod.),
- súpis spotrebičov,
- súpis silových káblov a vodičov (typ, prierez, dižky).

4. Prevádzkové potrubie

4.1 Technická správa

- stručný technický opis druhov zvolených potrubí začiatok a koniec prevádzkového potrubia,
- povrchová ochrana, farebné riešenie,
- voľba, spôsob vykonania tepelných izolácií,
- požiadavky na vyskúšanie,
- požiadavky z hľadiska bezpečnosti práce a technických zariadení.

4.2 Výkresy

- potrubná schéma,
- dispozícia (v mierke 1:100 alebo 1:50) s vyznačením a dispozičným okótovaním potrubia vrátane armatúr a ďalších prvkov (dispozícia sa kreslí v pôdorysoch a v rezoch nutných k dosiahnutiu úplného súladu a prepojenia v rámci technologickej časti).

4.3 Špecifikácia potrubí

- zoznam potrubných vetiev,
- rozpis potrubných prvkov, potrubných časti a kovových konštrukcii,
- izolácie a nátery.

5. Vzduchotechnické zariadenia

5.1 Technická správa

- opis prevádzkového súboru, charakteristika zariadení a výpočet zvolených výkonov,
- povrchová ochrana a farebné riešenie,
- voľba, spôsob vykonania tepelných , protihlukových a protipožiarnych izolácií,
- požiadavky na vyskúšanie.

5.2 Výkresy

- celková schéma,
- dispozícia (v mierke 1:100 alebo 1:50) s vyznačením a dispozičným okótovaním potrubia vrátane vzduchotechnických zariadení a ďalších prvkov (dispozícia sa kreslí v pôdorysoch a v rezoch nutných k dosiahnutiu úplného súladu a prepojenia v rámci celej stavby).

5.3 Zoznam strojov a zariadení

- špecifikácia strojov a zariadení, potrubia a kovových konštrukcii ,
- špecifikácia montáží,
- špecifikácia izolácií a náterov.

6. Údržba dlhodobého hmotného majetku

6.1 Technická správa

- určenie a riešenie plôch, priestorov a prístupových ciest pre demontáž zariadení a ich uzlov,
- potrebné úpravy stavebných konštrukcií
- prístupnosť a podmienky zameniteľnosti prvkov a uzlov,
- kapacita a technické údaje zariadení prevádzkovateľa určených pre údržbu,
- zásady technologických postupov a podmienok na vykonanie údržby a opráv vybraných zariadení.

6.2 Výkresy

Zariadenia potrebné pre údržbu, ktoré má charakter hmotného majetku, sa dokumentujú obdobne ako výrobné (prevádzkové) zariadenia .

6.3 Zoznam strojov a zariadení

Vypracúva sa podľa potreby obdobne ako u výrobného (prevádzkového) zariadenia.

7. Aktívna ochrana proti korózii

7.1 Technická správa

Spracúva sa podľa spoločných zásad. Obsahuje opis a spôsob riešenia.

7.2 Výkresy

Dispozície uložených zariadení s vyznačením jednotlivých prvkov aktívnej ochrany, schéma systému ochrany, dispozícia jednotlivých prvkov ochrany.

7.3 Zoznam strojov a zariadení

Špecifikácia zariadení vrátane montáže v podrobnostiach zodpovedajúcich spôsobu zabezpečenia dodávok a montáže.

Poznámky:

- požiadavky na technologickú nadväznosť a nadväznú súčinnosť strojov a zariadení, uvedené v časti B - Súhrnná technická správa, sú riešené v jednotlivých častiach projektu.
 - technické správy jednotlivých častí projektu obsahujú požiadavky na komplexné vyskúšanie
8. Náklady na technologickú časť
Spracúvajú sa podľa požiadaviek odberateľa.
9. Doklady a výpočty
V dohodnutom rozsahu. Výpočty spracované v súlade s príslušnými technickými normami sa pripoja do dvoch vyhotovení.

H. Celkové náklady stavby

- technologická časť (podľa jednotlivých PS)
- stavebná časť (podľa jednotlivých SO),
- ostatné náklady (odborný odhad).

Náklady PS a SO sa stanovia ocenením výkazu výmerov a technických špecifikácií. V prípade požiadaviek stavebníka sa spracujú náklady stavby podľa nižšie uvedených členení.

Poznámka: Súčasťou realizačného projektu stavby nie je:

1. Výkresová a iná dokumentácia (ďalej len „zhotoviteľská dokumentácia“), ktorú zabezpečujú zhotovitelia v rámci svojej výrobnjej prípravy. Sú to hlavne:
 - a) konštrukčné, dielenské a montážne výkresy
 - jednotlivých strojov a zariadení,
 - kovových a drevených konštrukcií,
 - výrobkov pomocnej stavebnej výroby,
 - výrobkov vnútorného zariadenia a vybavenia vrátane spôsobu upevnenia pri ich zabudovaní,
 - nosných konštrukcií kábelových a potrubných rozvodov a zariadení;
 - b) výkresy
 - pomocných konštrukcií (pracovných, montážnych a podporných lešení, skruží, zaväzovacích a závesných montážnych konštrukcií),
 - stavebných a montážnych zariadení, ako výtahov, dočasných žeriavových dráh,
 - debnenia Ueho konštrukcie),

- tvaru a výstuže prefabrikovaných betónových, železobetónových a iných kon šturkcií,
dielov a ich stykov,
 - paženia a rozoprenia rýh a základových jám, štítových stien a zberačov;
- c) výkresy a špecifikácie
- prvkov a spojovacieho materiálu konštrukcií ľahkej prefabrikácie,
 - zvarov stykov prefabrikátov,
 - delenia rovných častí vzduchotechnických rozvodov rovnakého profilu na montážne diely a ich označenie jednotlivými pozíciami,
 - drobného základného a pomocného materiálu pre montážne práce;
- d) statické, dynamické a technofyzikálne výpočty
- betónových, železobetónových a iných prefabrikátov,
 - výrobkov pomocnej stavebnej výroby,
 - podporných lešení, skruží a montážnych konštrukcií,
 - pomocných konštrukcií pre zakladanie,
 - prvkov ľahkej prefabrikácie;
- e) drôtovacie schémy rozvádzačov, schémy vnútorných prepojení zariadení a prístrojov, kladačské plány, kladačské výkresy kábelových rozvodov
- f) podrobné vytýčenie stavby zhotoviteľom na základe vytýčenia priestorovej polohy stavby objednávateľom;
- g) dokumentácia pre ostatnú výrobnú a montážnu prípravu zhotoviteľov (napr. prieskum miestnych zdrojov stavebných hmôt, možnosti výroby stavebných prvkov, druhu mechanizačného vybavenia a ostatných podmienok pre realizáciu stavby).
2. Výkresová a iná dokumentácia ktorú zabezpečujú zhotovitelia ako súčasť zmluvného záväzku. Ide hlavne o dokumentáciu:
- pre preukázanie požadovaných vlastností diela (preukázanie zhody výrobkov, certifikáty, atesty, individuálne a komplexné vyskúšanie a pod.),
 - pre správne a bezpečné uvedenie do prevádzky prevádzkovanie a odstavovanie strojov a zariadení (prevádzkové predpisy a návody pre skúšobnú prevádzku),
 - pre správne a včasné vykonávanie údržby strojov a zariadení (dokumentácia údržby a náhradných dielov),
 - užívateľské programové vybavenie pre automatizáciu riadenia všetkých úrovní,
 - pre iné účely podľa dohody s investorom (objednávateľom).
3. Dokumentácia dočasných objektov zariadenia staveniska a dokumentácia potrebných úprav existujúcich a trvalých objektov pre účely zariadenia staveniska, ktorá sa spracováva v súlade so základným riešením staveniska stanoveným v projekte.

Príloha č. 2 k Zmluve na vypracovanie projektovej dokumentácie a vykonanie odborného autorského dohľadu

Odporúčany obsah a rozsah odborného autorského dohľadu

V rámci výkonu odborného autorského dohľadu zabezpečuje zhotoviteľ projektu pre stavebné povolenie (bývalý generálny projektant) najmä tieto činnosti:

- poskytovanie vysvetlení potrebných na vypracovanie zhotoviteľskej dokumentácie
- súlad dokumentácie dočasných objektov zariadenia staveniska, prípadne dokumentácie úprav trvalých objektov na účely zariadenia staveniska, so základným riešením zariadenia staveniska podľa časti F projektu,
- účasť na stavebnom konaní,
- účasť na odovzdaní staveniska zhotoviteľovi.
- dodržanie projektu s prihliadnutím na podmienky určené stavebným povolením s poskytovaním vysvetlení potrebných pre plynulosť výstavby,
- posudzovanie návrhov zhotoviteľov na zmeny a odchýlky v častiach projektov spracovávaných zhotoviteľmi z pohľadu dodržania technicko-ekonomických parametrov stavby, dodržania lehôt výstavby, prípadne ďalších údajov a ukazovateľov
- vyjadrenie k požiadavkám o väčšie množstvo výrobkov a výkonov oproti prerokovanej dokumentácii,
- sledovanie postupu výstavby z technického hľadiska a z hľadiska časového plánu výstavby,
- účasť na operatívnych poradách vedenia stavby,
- účasť na kontrolných poradách zástupcov štatutárnych orgánov účastníkov výstavby,
- vykonávanie úprav plánu bezpečnosti a ochrany zdravia pri práci a podkladu , ktorý obsahuje informácie o BOZP, ktoré je potrebné zohľadňovať pri ďalších prácach v dôsledku prípadných zmien v priebehu prác,
- priebežné spracovávanie kontrolného zostavenia nákladov, dokončenie záverečného zostavenia nákladov, najneskôr do začatia aktu odovzdania a prevzatia stavby,
- spolupráca s autorizovaným geodetom projektanta, účasť na komplexnom vyskúšaní,
- účasť na odovzdaní a prevzatí stavby alebo jej časti, účasť na kolaudačnom konaní.

Konkrétny obsah a rozsah odborného autorského dohľadu dohodne objednávateľ so zhotoviteľom v zmluve o dielo na zhotovenie projektovej dokumentácie.

Poznámka:

Podľa zákona č. 138/1992 Zb. v znení neskorších zmien a doplnkov môže vykonávať autorizovaný architekt alebo autorizovaný stavebný inžinier okrem iných činností aj odborný autorský dohľad nad uskutočňovaním stavieb podľa projektovej dokumentácie , overenej stavebným úradom v územnom konaní alebo v stavebnom konaní. V zmysle autorského zákona je autorským dozorom dozor autora architektonického návrhu.