



ŠTATISTICKÝ
ÚRAD
SLOVENSKEJ
REPUBLIKY

Demografia
a sociálne štatistiky

Kód: 020324
Okruh: Zamestnanosť a mzdy
Dátum: Apríl 2024

Zamestnanosť a nezamestnanosť v SR za 4. štvrťrok 2023

(Výsledky výberového zisťovania
pracovných síl) vrátane modulu 2023
o dôchodku a účasti na trhu práce

Employment and unemployment in the SR
(Labour Force Survey Results)
for the 4th quarter 2023 including 2023 module
on pension and labour market participation

ZVEREJŇOVANIE VYBRANÝCH ÚDAJOV ŠTATISTICKÉHO ÚRADU SR

Kalendár prvého zverejnenia vybraných údajov Štatistického úradu SR je dostupný na internetovom portáli www.statistics.sk. Všetky upresnenia termínov za kategóriu zamestnanosť a nezamestnanosť sú zverejnené na uvedenom internetovom portáli vopred.

RELEASE OF SELECTED DATA OF THE STATISTICAL OFFICE OF THE SR

Calendar of the first release of selected data of the Statistical Office of the SR is available on the Internet portal www.statistics.sk. All amendments of deadlines for the category of employment and unemployment are published on the given Internet portal in advance.

Autori publikácie: Jana Zacková, Dagmar Smoligová, Dáša Mikulášková, Adam Frankovič

Štatistický úrad Slovenskej republiky

Informačný servis

Lamačská cesta 3/C

840 05 Bratislava 45

tel: +421/2/50 23 63 35, +421/2/50 23 63 39

e-mail: info@statistics.sk

www.statistics.sk

Rozmnožovanie obsahu tejto publikácie, ako aj jednotlivých častí, v pôvodnej alebo upravenej podobe pre komerčné účely, je možné len s písomným súhlasom Štatistického úradu SR. Údaje, ktoré sú obsahom tejto publikácie, je možné použiť len s uvedením zdroja.

Copying contents of this publication either whole or single parts, both in original and adjusted form for commercial purposes is possible only unless the Statistical Office of the Slovak Republic gives written permission. Data of this publication can be used only with identification of the source.

OBSAH	Strana
Časť I.	
Zamestnanosť a nezamestnanosť v SR za 4. štvrťrok 2023 (Výsledky výberového zisťovania pracovných síl)	
Úvod	1
Analytický komentár	4
Štruktúra trhu práce SR	12
Štandardné chyby a intervaly spoľahlivosti odhadov počtu ekonomicky aktívneho obyvateľstva, pracujúcich a nezamestnaných podľa krajov	14
Štandardná chyba a interval spoľahlivosti odhadu miery nezamestnanosti	14
Bilancia ekonomickej aktivity obyvateľstva	15
Bilancia ekonomickej aktivity obyvateľstva SR podľa krajov	16
Obyvateľstvo 15+ v súkromných domácnostiach podľa vzdelania a veku	18
Ekonomicky aktívne obyvateľstvo podľa veku	20
Ekonomicky aktívne obyvateľstvo podľa vzdelania	21
Ekonomicky aktívne obyvateľstvo podľa vzdelania a veku	22
Osoby mimo trhu práce 15-64 podľa posledného zamestnania	24
Miera ekonomickej aktivity obyvateľstva podľa veku a vzdelania	25
Miera zamestnanosti podľa veku a vzdelania	26
Miera nezamestnanosti podľa veku a vzdelania	27
Pracujúci podľa vzdelania a veku	28
Pracujúci podľa postavenia v zamestnaní a vzdelania	30
Pracujúci podľa postavenia v zamestnaní a veku	32
Pracujúci podľa postavenia v zamestnaní a kraja	34
Pracujúci podľa ekonomickej činnosti, zamestnania a postavenia v zamestnaní	36
Pracujúci podľa ekonomickej činnosti, zamestnania a vzdelania	42
Pracujúci podľa zamestnania	48
Pracujúci podľa využívania kvalifikácie	52

CONTENTS

Page

Part I.**Employment and unemployment in the SR for the 4th quarter 2023 (Labour Force Survey Results)**

Preface	1
Analytical commentary	5
Labour market structure in the SR	13
Standard errors and sampling variability of economically active population, employed and unemployed estimates by regions	14
Standard error and sampling variability of unemployment rate estimate	14
Balance of economic activity of population	15
Balance of economic activity of population by regions	16
Population 15 years and over living in the private households by education and age	18
Economically active population by age	20
Economically active population by education	21
Economically active population by education and age	22
Persons outside the labour force aged 15-64 by the last job	24
Economic activity rate by age and education	25
Employment rate by age and education	26
Unemployment rate by age and education	27
Employed by education and age	28
Employed by status in employment and education	30
Employed by status in employment and age	32
Employed by status in employment and region	34
Employed by economic activity, occupation and status in employment	36
Employed by economic activity, occupation and education	42
Employed by occupation	48
Employed by use of qualification	52

Zamestnanci podľa dĺžky trvania stálej práce a vzdelania	54
Zamestnanci v práci dočasnej, príležitostnej alebo sezónnej	56
Pracujúci, ktorí hľadajú iné alebo ďalšie zamestnanie	57
Pracujúci, ktorí pracujú na kratší pracovný čas	58
Pracujúci podľa týždenného počtu obvykle a skutočne odpracovaných hodín	59
Priemerný týždenný počet obvykle odpracovaných hodín podľa ekonomickej činnosti, zamestnania a postavenia v zamestnaní	60
Priemerný týždenný počet skutočne odpracovaných hodín podľa ekonomickej činnosti, zamestnania a postavenia v zamestnaní	66
Pracujúci podľa atypických foriem práce, so zmenenou pracovnou schopnosťou a evidovaní na úrade práce	72
Pracujúci v ďalšom zamestnaní	73
Krátkodobá migrácia za prácou do zahraničia	74
Nezamestnaní podľa vzdelania a veku	76
Nezamestnaní podľa dôvodu ukončenia posledného zamestnania	78
Nezamestnaní podľa ekonomickej činnosti a postavenia v poslednom zamestnaní	79
Nezamestnaní podľa posledného zamestnania	80
Nezamestnaní podľa odboru vzdelania, spôsobu hľadania práce a evidencie na úrade práce	81
Nezamestnaní podľa trvania nezamestnanosti a veku	82
Nezamestnaní podľa trvania nezamestnanosti a vzdelania	84
Nezamestnaní podľa trvania nezamestnanosti a krajov	86
Obyvateľstvo 15+ v neformálnom vzdelávaní podľa vzdelania a postavenia na trhu práce	88
Pracujúci v neformálnom vzdelávaní podľa ekonomickej činnosti a zamestnania	89
Sezónne očistené časové rady	90
Grafy	94
Metodické vysvetlivky	102
Váženie, štandardné chyby a limity spoľahlivosti odhadov	108

Employees by duration of permanent job and education	54
Employees in temporary, casual or seasonal job	56
Employed looking for other or second job	57
Employed with part-time job	58
Employed by usual and actual hours worked per week	59
Average hours usually worked per week by economic activity, occupation and status in employment	60
Average hours actually worked per week by economic activity, occupation and status in employment	66
Employed by atypical work, disability and registered at employment office	72
Employed in additional job	73
Short-term work migration abroad	74
Unemployed by education and age	76
Unemployed by reasons for leaving the last job	78
Unemployed by economic activity and status in the last job	79
Unemployed by occupation of the last job	80
Unemployed by field of education, methods of job seeking and registration at the public employment office	81
Unemployed by duration of unemployment and age	82
Unemployed by duration of unemployment and education	84
Unemployed by duration of unemployment and regions	86
Population 15 years and over in non-formal education by education and labour status	88
Employed in non-formal education by economic activity and occupation	89
Seasonally adjusted time series	90
Graphs	94
Methodological notes	103
Weighting, standard errors and reliability limits	109

Časť II.

Modul 2023 o dôchodku a účasti na trhu práce

Osoby vo veku 50-74 podľa typov poberaných dôchodkov, ekonomickej aktivity a veku	114
Osoby vo veku 50-74 poberajúce dôchodok podľa veku, v ktorom ho začali poberať	116
Osoby vo veku 50-74 po začatí poberania starobného dôchodku podľa postavenia na trhu práce	117
Osoby vo veku 50-74 po začatí poberania starobného dôchodku podľa postavenia na trhu práce a veku začatia poberania dôchodku	118
Osoby vo veku 50-74, ktoré v období po začatí poberania dôchodku zostali pracovať podľa dôvodu zotrvania v práci, veku a vzdelania	120
Osoby vo veku 50-74, ktoré v období po začatí poberania dôchodku prestali pracovať podľa dôvodu odchodu z práce, veku a vzdelania	122
Osoby vo veku 50-74 po začatí poberania starobného dôchodku podľa postavenia na trhu práce a krajov	124
Osoby vo veku 50-74, ktoré nepoberajú starobný dôchodok podľa sporenia si na dôchodok	126
Osoby vo veku 50-74 podľa ekonomickej aktivity a typu poberaného starobného dôchodku	128
Pracujúci vo veku 50-74, ktorí poberajú starobný dôchodok	129
Pracujúci vo veku 50-74, ktorí poberajú invalidný dôchodok	130
Metodické vysvetlivky	132
Resumé	136

Part II.**2023 module on pension and labour market participation**

Persons aged 50-74 by types of pensions received, economic activity and age	114
Persons aged 50-74 receiving a pension by age at which they started receiving it	116
Persons aged 50-74 after starting to receive an old age pension by status on the labour market	117
Persons aged 50-74 after starting to receive an old age pension by status on the labour market and age at which they started receiving it	118
Persons aged 50-74 who continued to work after starting to receive an old age pension by reason to continue working, age and education	120
Persons aged 50-74 who stopped working after starting to receive an old age pension by reason to stop working, age and education	122
Persons aged 50-74 after starting to receive an old age pension by status on the labour market and region	124
Persons aged 50-74 who do not receive an old age pension by financial old age provisions	126
Persons aged 50-74 by economic activity and type of old age pension	128
Employed aged 50-74 who receive an old age pension	129
Employed aged 50-74 who receive a disability pension	130
Methodological notes	133
Resumé	137

ÚVOD

Metóda výberového zisťovania pracovných síl (VZPS) v domácnostiach je štandardnou metódou odporúčanou medzinárodnými inštitúciami pod patronátom Medzinárodnej organizácie práce (ILO). Legislatívnym základom pre vykonávanie tohto zisťovania v členských krajinách Európskej únie je od roku 2021 Rámcové nariadenie k integrovanej európskej sociálnej štatistike (IESS), ktoré uplatňuje jednotný rámec európskej štatistiky založenej na výbere osôb a domácností. Nová legislatíva viažuca sa na IESS špecifikuje výberové zisťovanie pracovných síl na základe novoprijatých definícií, premenných, pravidiel pre respondentov, referenčného obdobia, charakteristiky výberu, metodiky zberu, spoločných štandardov pre editovanie, váženie, odhady, transmisiiu a zverejňovanie údajov.

Výberové zisťovanie pracovných síl prebieha na území Slovenskej republiky nepretržite od začiatku roka 1993, pričom od roku 2003 je zabezpečená úplná harmonizácia zisťovania s príslušnými právnymi predpismi Európskej únie. Cieľom zisťovania je zabezpečovať pravidelné štvrťročné informácie o stave, štruktúre a vývoji trhu práce v SR na báze rovnakého metodického prístupu k meraniu zamestnanosti, nezamestnanosti a ekonomickej neaktivity.

Do **úvodnej časti** publikácie sú začlenené tabuľky charakterizujúce obyvateľstvo SR podľa jeho aktivity na trhu práce - bilancie ekonomickej aktivity obyvateľstva spracované za celú SR i jednotlivé kraje - ako aj podľa vzdelanostnej a vekovej štruktúry. Pre odhady základných ukazovateľov sú vyčíslené štandardné chyby a intervaly spoľahlivosti.

Tabuľky o **zamestnanosti** obsahujú informácie o hlavnom (prípadne jedinom) zamestnaní osôb zaradených v zmysle metodiky medzi pracujúcich. Údaje sú členené podľa postavenia v zamestnaní (zamestnanci, samozamestnaní), ekonomickej činnosti (klasifikácia SK NACE Rev.2), zamestnania (klasifikácia SK ISCO-08 2020), stability zamestnania (práca stála alebo dočasná) a typu pracovného času (plný alebo kratší). Súčasťou tohto okruhu sú údaje o odpracovaných hodinách, vrátane informácií o priemernom týždennom počte odpracovaných hodín, ďalej tabuľky zamerané na frekvenciu vykonávania atypických foriem práce (práce na zmeny, práce vykonávané večer, v noci, cez víkendy) a na ďalšie zamestnanie vykonávané popri hlavnom zamestnaní. Blok o zamestnanosti uzatvárajú informácie o krátkodobej migrácii za prácou do zahraničia.

V časti publikácie venovanej osobám, ktoré sú podľa definície ILO vymedzené ako **nezamestnané**, sa nachádzajú údaje o poslednom zamestnaní týchto osôb (ekonomická činnosť, klasifikácia zamestnania, postavenie v zamestnaní, dôvod ukončenia posledného zamestnania), o spôsoboch hľadania si zamestnania a o dĺžke trvania nezamestnanosti.

Záverečná časť publikácie obsahuje informácie o obyvateľstve v neformálnom vzdelávaní a sezónne očistené časové rady so štvrťročnými údajmi od roku 2000 o počte ekonomicky aktívnych osôb, pracujúcich a nezamestnaných, o miere ekonomickej aktivity, miere zamestnanosti 15-64 a miere nezamestnanosti. Dáta boli sezónne očistené metódou TRAMO-SEATS použitím programu JDemetra+.

PREFACE

The methodology adopted for the Labour Force Sample Survey (LFS) in households is the standard one recommended by international institutions under the co-ordination of the International Labour Office (ILO). The legal basis for implementation of the survey in the Member States of European Union is from the year 2021 the new Framework Regulation on Integrated European Social Statistics (IESS) based on a common framework relating to persons and households. The new measures in accordance with IESS specify Labour Force Sample Survey on the grounds of new definitions, variables, rules for respondents, reference period, sample characteristics, data collection method, common standards for editing, weighting, estimations, data transmission and dissemination.

The Labour Force Sample Survey has been conducted by the Statistical Office of the Slovak Republic since the beginning of 1993, and from 2003 the survey is completely harmonised under the regulations and guidelines of the European Union. The aim of survey is to obtain the regular quarterly information about the situation, structure and development of the labour market in the SR on the basis of suitable methodological ways of measuring employment, unemployment and economic inactivity.

The **first part** of this publication consists of the tables characterising the population of working age and older, according to labour market activity, showing the economic activity of the population for the whole territory of the Slovak Republic and the regions, and also by educational and age structure. Standard errors and confidence intervals are given for the estimates of primary indicators.

The tables on **employment** refer to the main (or only) job of those persons who are classified according to the methodology as employed. The data are broken down by status in employment, economic activity (NACE Rev.2), classification of occupations (ISCO-08), permanency of the job (permanent or temporary job) and full-time and part-time distinction. Data on hours worked are also provided, including information on the average number of hours worked weekly. The chapter on employment concludes with tables dealing with atypical work (shift, evening, night, Saturday and Sunday work) and additional (second) employment. The final part of chapter on employment is focused on short-term migration abroad.

The chapter dedicated to persons who are according to ILO definition **unemployed** presents data on unemployed persons with previous work experience (economic activity, classification of occupations, status in employment, reasons of leaving the last job), search methods of unemployed seeking a new job and duration of unemployment.

The **final chapter** of the publication is focused on population in the non-formal education and the seasonally adjusted time series with quarterly data of key statistical indicators since 2000 - the number of economically active persons, employed, unemployed, economic activity rate, employment rate 15-64 and unemployment rate. The time series have been seasonally adjusted using the TRAMO-SEATS method in the JDemetra+ software.

Údaje vo všetkých publikovaných tabuľkách sú triedené podľa pohlavia, ďalšími základnými triediacimi znakmi sú vek a najvyššie dosiahnuté vzdelanie prepojené na medzinárodnú klasifikáciu ISCED 2011. V každej tabuľke klasifikovanej podľa vzdelania je sledované vysokoškolské vzdelanie triedené nasledovne:

vysokoškolské vzdelanie - 1. stupeň zodpovedá vzdelaniu bakalárskemu

vysokoškolské vzdelanie - 2. stupeň zodpovedá vzdelaniu magisterskému, inžinierskemu, doktorskému

vysokoškolské vzdelanie - 3. stupeň zodpovedá vzdelaniu doktorandskému s vedeckou akademickou hodnosťou CSc., PhD.

Tabuľky a grafy v publikácii sú tvorené z údajov prepočítaných na celú populáciu SR s obvyklým pobytom v súkromne hospodáriacich domácnostiach, pričom publikujú sa len zaokrúhlené údaje vyjadrené v tisícoch osôb alebo v percentách. V tabuľkách uvedené celkové sumy čiastkových údajov nemusia vždy zodpovedať ich súčtu, nakoľko sú vypočítané z nezaokrúhlených údajov a až následne sa zaokrúhľujú.

V tabuľkách sa okrem číselných údajov nachádzajú štatistické symboly, ktoré vyjadrujú:

„ - “ jav sa vo výberovom súbore nevyskytuje

„ 0,0 “ údaj je známy, ale jeho hodnota po zaokrúhlení je menšia ako 0,1

Údaje z výberového zisťovania pracovných síl nie sú striktne porovnateľné s údajmi o zamestnanosti a nezamestnanosti z iných zdrojov.

Information on employed and unemployed is classified by gender in all tables. Other classifications used are age and highest level of education successfully completed that is coded by Classification of Education comparable with ISCED 2011. In each table the University education is referred to:

University education - first level refers to Bachelor degree

University education - second level refers to Master, Engineer and Doctor degree

University education - third level refers to postgraduate PhD, CSc degree

The tables and graphs published are calculated from data weighted on the total population in private households of the Slovak Republic. The values in thousand or percentage are rounded off. The total sum of subtotals in tables needs not always correspond with the final sum as they are calculated from not round figures that are subsequently rounded off.

The following standard symbols are used:

- „ - „ the phenomenon does not occur in the sample
- „ **0,0** „ the phenomenon occurs in the sample, but its value is below 0,1 when rounded off in a standard manner

The LFS data are not comparable strictly with data on employment and unemployment from other sources.

ANALYTICKÝ KOMENTÁR

Výsledky výberového zisťovania pracovných síl v SR za 4. štvrťrok 2023

Ekonomicky aktívne obyvateľstvo a osoby mimo trhu práce

V poslednom štvrťroku 2023 počet **ekonomicky aktívnych osôb** (pracovných síl) v SR dosiahol 2 797,9 tis., z toho pracujúci tvorili 94,4 % a nezamestnaní 5,6 %.

Medziročné porovnanie ukazovateľov ekonomickej aktivity podľa pohlavia

Bilancia ekonomickej aktivity	Spolu 4. štvrťrok (v %)		Muži 4. štvrťrok (v %)		Ženy 4. štvrťrok (v %)	
	2023	Rozdiel (p.b.) ¹	2023	Rozdiel (p.b.)	2023	Rozdiel (p.b.)
Miera ekonomickej aktivity 15-89	62,5	0,4	68,4	1,0	56,9	-0,3
Miera zamestnanosti 20-64	78,3	1,1	82,6	2,0	73,9	0,3
Miera nezamestnanosti	5,6	-0,4	5,4	-0,4	5,9	-0,4

Podiel vybraných skupín osôb 15+ mimo trhu práce v medziročnom porovnaní

Osoby 15+ mimo trhu práce	Spolu 4. štvrťrok (v %)		Muži 4. štvrťrok (v %)		Ženy 4. štvrťrok (v %)	
	2023	Rozdiel (p.b.)	2023	Rozdiel (p.b.)	2023	Rozdiel (p.b.)
Študenti, uční	22,5	0,0	26,1	1,1	20,0	-0,7
Dôchodcovia starobní a invalidní	66,2	1,5	67,1	1,4	65,6	1,6
Osoby v domácnosti	8,1	0,2	2,4	-0,8	12,0	0,7

Zamestnanosť

Medziročne sa počet **pracujúcich** zvýšil o 17,6 tis. na 2 640,8 tis., trh práce posilnili výhradne pracujúci muži, z toho najviac podnikatelia, ktorých bolo o 19,9 tis. viac. Podiel žien na celkovej zamestnanosti predstavoval 46,8 %.

Medziročné porovnanie zamestnanosti bez pracujúcich v zahraničí a rodičovskej dovolenky

Bilancia zamestnanosti	Spolu 4. štvrťrok (v tis.)		Muži 4. štvrťrok (v tis.)		Ženy 4. štvrťrok (v tis.)	
	2023	Index (%)	2023	Index (%)	2023	Index (%)
Pracujúci	2 640,8	100,7	1 405,6	101,7	1 235,2	99,5
Pracujúci bez pracujúcich v zahraničí ²	2 521,8	100,6	1 319,0	101,5	1 202,9	99,6
Pracujúci bez pracujúcich v zahraničí a osôb na RD ³	2 437,5	100,9	1 318,6	101,6	1 118,9	100,1

¹ medziročný rozdiel v percentuálnych bodoch (p.b.)

² migrácia za prácou do zahraničia do 1 roku vrátane časovo neobmedzenej dochádzky za prácou

³ podľa novej metodiky EU-LFS platnej od roku 2021 medzi pracujúcich patria aj osoby na rodičovskej dovolenke

ANALYTICAL COMMENTARY

The Labour Force Sample Survey results in the SR for the 4th quarter of 2023

Economically active population and persons outside the labour force

In the last quarter of 2023 there were 2 797.9 thousand **economically active persons** (labour force) in the Slovak Republic consisting of 94.4% employed and 5.6% unemployed.

Year-over-year developments in economic activity indicators by gender

Balance of economic activity	Total 4 th quarter (per cent)		Men 4 th quarter (per cent)		Women 4 th quarter (per cent)	
	2023	Change (p.p.) ⁴	2023	Change (p.p.)	2023	Change (p.p.)
Economic activity rate 15-89	62.5	0.4	68.4	1.0	56.9	-0.3
Employment rate 20-64	78.3	1.1	82.6	2.0	73.9	0.3
Unemployment rate	5.6	-0.4	5.4	-0.4	5.9	-0.4

Share of groups of persons 15+ outside the labour force compared to a year earlier

Persons 15+ outside the labour force	Total 4 th quarter (per cent)		Men 4 th quarter (per cent)		Women 4 th quarter (per cent)	
	2023	Change (p.p.)	2023	Change (p.p.)	2023	Change (p.p.)
Students, apprentices	22.5	0.0	26.1	1.1	20.0	-0.7
Pensioners (old-age, disability)	66.2	1.5	67.1	1.4	65.6	1.6
Persons keeping households	8.1	0.2	2.4	-0.8	12.0	0.7

Employment

In a year-on-year comparison, the total number of **employed people** increased by 17.6 thousand to 2 640.8 thousand persons, the labour market was stronger mainly due to higher employment of men, of which mainly by 19.9 thousand more self-employed. Women represented 46.8% of the total employment.

Annual change in employment without employed working abroad and parental leave

Balance of employment	Total 4 th quarter (thous.)		Men 4 th quarter (thous.)		Women 4 th quarter (thous.)	
	2023	Index (%)	2023	Index (%)	2023	Index (%)
Total employment	2 640.8	100.7	1 405.6	101.7	1 235.2	99.5
Without employed working abroad ⁵	2 521.8	100.6	1 319.0	101.5	1 202.9	99.6
Without employed working abroad and parental leave ⁶	2 437.5	100.9	1 318.6	101.6	1 118.9	100.1

⁴ annual change in percentage point (p.p.)

⁵ employed persons working abroad up to 1 year with cross-border commuters

⁶ from 2021 according to the new EU-LFS methodology the employed include persons on parental leave

Medziročný vývoj počtu pracujúcich podľa postavenia v zamestnaní a pohlavia

Postavenie v zamestnaní	Spolu 4. štvrťrok (v tis.)		Muži 4. štvrťrok (v tis.)		Ženy 4. štvrťrok (v tis.)	
	2023	Index (%)	2023	Index (%)	2023	Index (%)
Pracujúci						
z toho	2 640,8	100,7	1 405,6	101,7	1 235,2	99,5
Zamestnanci	2 233,6	99,9	1 100,7	100,0	1 132,9	99,7
Podnikatelia	405,7	105,2	303,7	107,9	102,0	97,8
bez zamestnancov	329,9	104,3	240,4	103,3	89,5	107,1
so zamestnancami	75,8	109,0	63,3	129,7	12,5	60,2

Počet **zamestnancov** poklesol o 3,2 tis. z dôvodu nižšej ponuky v kategórii práca dočasná, príležitostná a sezónna. Živnostníkov, ktorých pracovná činnosť mala formu závislej práce zamestnanca, bolo 121,3 tis. osôb.

Medziročné porovnanie odvetví ekonomickej činnosti podľa pohlavia

Odvetvie ekonomickej činnosti podľa SK NACE Rev.2	Spolu 4. štvrťrok (v tis.)		Muži 4. štvrťrok (v tis.)		Ženy 4. štvrťrok (v tis.)	
	2023	Index (%)	2023	Index (%)	2023	Index (%)
Pôdohospodárstvo	61,5	98,7	47,3	100,2	14,3	93,7
Priemysel	649,8	98,9	436,7	99,0	213,1	98,8
Stavebníctvo	274,4	106,1	248,0	104,0	26,5	131,0
Služby	1 654,4	100,6	673,1	102,6	981,3	99,2

Z odvetvového hľadiska najviac 62,6% pracujúcich pracovalo v odvetviach služieb. Situácia na trhu práce sa kontinuálne zlepšovala v stavebníctve a v službách, zatiaľ čo v odvetví priemyslu a pôdohospodárstva zamestnanosť klesala.

Medziročný vývoj vekovej štruktúry pracujúcich podľa rodovej štatistiky

Vekové skupiny	Spolu 4. štvrťrok (v tis.)		Muži 4. štvrťrok (v tis.)		Ženy 4. štvrťrok (v tis.)	
	2023	Index (%)	2023	Index (%)	2023	Index (%)
15-24 roční	114,7	99,4	66,8	90,7	47,9	114,6
25-34 roční	568,3	97,8	311,7	99,3	256,6	95,9
35-49 roční	1 125,6	99,7	602,4	101,1	523,2	98,0
50-54 roční	311,0	105,5	158,1	105,4	152,8	105,5
55-59 roční	286,3	100,3	141,4	101,6	144,9	98,9
60 a viac roční	235,0	108,4	125,3	113,7	109,8	102,9

Vekové zloženie trhu práce reagovalo na nižšiu ponuku práce pre mladšie a stredné skupiny pracujúcich, pracujúcich nad 49 rokov však bolo medziročne o 35,1 tis. viac.

Annual changes in employment by employment status and gender

Employment status	Total 4 th quarter (thous.)		Men 4 th quarter (thous.)		Women 4 th quarter (thous.)	
	2023	Index (%)	2023	Index (%)	2023	Index (%)
Employed						
of which	2 640.8	100.7	1 405.6	101.7	1 235.2	99.5
Employees	2 233.6	99.9	1 100.7	100.0	1 132.9	99.7
Self-employed	405.7	105.2	303.7	107.9	102.0	97.8
without employees	329.9	104.3	240.4	103.3	89.5	107.1
with employees	75.8	109.0	63.3	129.7	12.5	60.2

The number of **employees** decreased by 3.2 thousand due to a lower offer in the category of temporary, occasional and seasonal work. Self-employed whose job had the form of dependent work of employee represented 121.3 thousand.

Year-over-year development of employment by economic activity and gender

Economic activity <i>SK NACE Rev.2</i>	Total 4 th quarter (thous.)		Men 4 th quarter (thous.)		Women 4 th quarter (thous.)	
	2023	Index (%)	2023	Index (%)	2023	Index (%)
Agriculture	61.5	98.7	47.3	100.2	14.3	93.7
Industry	649.8	98.9	436.7	99.0	213.1	98.8
Construction	274.4	106.1	248.0	104.0	26.5	131.0
Services	1 654.4	100.6	673.1	102.6	981.3	99.2

By economic activity at most 62.6% of employed worked in services. Compared with last year the labour market situation continuously improved in construction and services, while fewer employed worked in industry and agriculture.

Comparison of the evolution in employment by gender and age groups

Age groups	Total 4 th quarter (thous.)		Men 4 th quarter (thous.)		Women 4 th quarter (thous.)	
	2023	Index (%)	2023	Index (%)	2023	Index (%)
15-24 years	114.7	99.4	66.8	90.7	47.9	114.6
25-34 years	568.3	97.8	311.7	99.3	256.6	95.9
35-49 years	1 125.6	99.7	602.4	101.1	523.2	98.0
50-54 years	311.0	105.5	158.1	105.4	152.8	105.5
55-59 years	286.3	100.3	141.4	101.6	144.9	98.9
60 years and over	235.0	108.4	125.3	113.7	109.8	102.9

The lower labour supply for the younger and middle **age groups** reflected changes in the labour market. However there was an increase in the group over 49 years by 35.1 thousand compared to the previous year.

Najpočetnejšiu skupinu na trhu práce tvorili osoby s úplným stredným odborným vzdelaním s maturitou, ktoré si v medziročnom porovnaní polepšili najviac, pribudlo 48,1 tis. pracujúcich.

Nezamestnanosť

V 4. štvrťroku 2023 bolo 157,1 tis. **nezamestnaných**, čo znamená pokles o 11,7 tis. menej nezamestnaných ako tomu bolo pred rokom.

Miera nezamestnanosti podľa metodiky ILO na úrovni 5,6 % sa v medziročnom porovnaní znížila o 0,4 p.b., u mužov o 0,4 p.b. na 5,4 % a u žien o 0,4 p.b. na 5,9 %. Miera nezamestnanosti vo veku 15-24 rokov poklesla o 0,4 p.b. na úroveň 20,1 %.

Medziročný vývoj vekovej štruktúry nezamestnaných podľa rodovej štatistiky

Vekové skupiny	Spolu 4. štvrťrok (v tis.)		Muži 4. štvrťrok (v tis.)		Ženy 4. štvrťrok (v tis.)	
	2023	Index (%)	2023	Index (%)	2023	Index (%)
15-24 roční	28,8	97,0	19,6	106,1	9,2	82,0
25-34 roční	36,5	89,0	20,8	100,1	15,7	77,6
35-49 roční	64,2	101,3	25,4	84,8	38,8	116,2
50-54 roční	10,9	81,5	6,5	112,9	4,4	57,9
55-59 roční	13,2	91,3	6,0	86,1	7,2	96,2
60 a viac roční	3,5	50,4	2,1	57,1	1,4	42,6

Nezamestnanosť poklesla vo všetkých **vekových skupinách** okrem najpočetnejšej kategórie nezamestnaných vo veku od 35 do 49 rokov.

Pracovnú skúsenosť nemalo 34,7 % nezamestnaných a ich podiel sa na celkovej nezamestnanosti zvýšil o 6 p.b.

Porovnanie počtu nezamestnaných podľa trvania nezamestnanosti a pohlavia

Dĺžka trvania nezamestnanosti	Spolu 4. štvrťrok (v tis.)		Muži 4. štvrťrok (v tis.)		Ženy 4. štvrťrok (v tis.)	
	2023	Index (%)	2023	Index (%)	2023	Index (%)
Do 1 mesiaca	1,4	24,5	1,0	26,6	0,5	21,2
1 až 2 mesiace	6,2	102,8	2,9	123,1	3,3	90,0
3 až 5 mesiacov	21,3	129,9	8,3	91,6	13,0	176,9
6 až 11 mesiacov	23,6	93,5	13,9	115,4	9,7	73,6
Dlhodobá nezamestnanosť (12 a viac mesiacov)	104,1	90,3	53,9	92,1	50,1	88,4

Podľa trvania nezamestnanosti prevládala dlhodobá nezamestnanosť zahŕňajúca osoby, ktoré boli v čase zisťovania bez práce dlhšie ako 11 mesiacov. Podiel dlhodobo nezamestnaných predstavoval 66,2 % z celkovej nezamestnanosti.

The most numerous group on the labour market were employed with secondary specialised education with maturita, who improved the most in a year-on-year comparison with an increase of 48.1 thousand.

Unemployment

In the 4th quarter of 2023, 157.1 thousand persons were **unemployed**, which is 11.7 thousand fewer unemployed than a year ago.

The ILO unemployment rate in the surveyed period decreased by 0.4 p.p. to 5.6%, for men by 0.4 p.p. to 5.4 % and for women by 0.4 p.p. to 5.9%. The youth unemployment rate for 15 to 24 year olds decreased by 0.4 p.p. to 20.1%.

Annual changes in unemployment by gender and age groups

Age groups	Total 4 th quarter (thous.)		Men 4 th quarter (thous.)		Women 4 th quarter (thous.)	
	2023	Index (%)	2023	Index (%)	2023	Index (%)
15-24 years	28.8	97.0	19.6	106.1	9.2	82.0
25-34 years	36.5	89.0	20.8	100.1	15.7	77.6
35-49 years	64.2	101.3	25.4	84.8	38.8	116.2
50-54 years	10.9	81.5	6.5	112.9	4.4	57.9
55-59 years	13.2	91.3	6.0	86.1	7.2	96.2
60 years and over	3.5	50.4	2.1	57.1	1.4	42.6

Unemployment decreased in all **age groups** except for the most numerous category of unemployed from 35 to 49 years.

In the 4th quarter of 2023, 34.7% of the unemployed **did not have any work experience**, with annual increase of 6 percentage point.

Comparison of evolution in duration of unemployment by gender

Duration of unemployment	Total 4 th quarter (thous.)		Men 4 th quarter (thous.)		Women 4 th quarter (thous.)	
	2023	Index (%)	2023	Index (%)	2023	Index (%)
Less than 1 month	1.4	24.5	1.0	26.6	0.5	21.2
1 month up to 2 months	6.2	102.8	2.9	123.1	3.3	90.0
2 months up to 5 months	21.3	129.9	8.3	91.6	13.0	176.9
6 months up to 11 months	23.6	93.5	13.9	115.4	9.7	73.6
Long-term unemployment (12 months or more)	104.1	90.3	53.9	92.1	50.1	88.4

The figures according to the duration of unemployment were again dominated by long-term unemployment, which included persons without a job longer than 11 months. The share of **long-term unemployed** represented 66.2% of the total unemployment.

Trh práce v krajoch

Regionálna zamestnanosť sa zvýšila v piatich krajoch Slovenska, najviac v regióne Banskej Bystrice, Žiliny a Bratislavy, spolu o 29,8 tis. osôb. V piatich krajoch sa miera zamestnanosti 20-64 rovnala alebo bola vyššia ako 79 %.

Najvyššia **regionálna miera nezamestnanosti** na úrovni 10,7 % ostala v Prešovskom kraji spolu s najvyšším 27,1 % podielom na celkovom počte nezamestnaných.

Vývoj počtu pracujúcich, nezamestnaných a miery nezamestnanosti v krajoch

Kraj	Pracujúci 4. štvrťrok (v tis.)		Nezamestnaní 4. štvrťrok (v tis.)		Miera nezamestnanosti 4. štvrťrok (v %)	
	2023	Index (%)	2023	Index (%)	2023	Rozdiel (p.b.)
Bratislavský	394,6	102,4	9,0	104,2	2,2	0,0
Trnavský	278,8	97,2	11,2	87,1	3,8	-0,4
Trenčiansky	281,7	100,5	9,5	90,0	3,3	-0,4
Nitriansky	339,7	101,6	10,7	77,0	3,0	-0,9
Žilinský	355,5	102,7	11,5	77,7	3,1	-1,0
Banskobystrický	297,3	103,8	26,3	85,5	8,1	-1,6
Prešovský	354,8	99,4	42,5	98,6	10,7	-0,1
Košický	338,4	97,4	36,5	106,3	9,7	0,7

Krátkodobá migrácia za prácou

V 4. štvrťroku 2023 pracovalo **v zahraničí do 1 roka** vrátane dochádzajúcich za prácou do zahraničia 119 tis. osôb (podiel 4,5 % z celkového počtu pracujúcich).

Krátkodobá pracujúci v zahraničí podľa pohlavia a krajov, odkiaľ vycestovali za prácou

Kraj	Spolu 4. štvrťrok (v tis.)		Muži 4. štvrťrok (v tis.)		Ženy 4. štvrťrok (v tis.)	
	2023	Index (%)	2023	Index (%)	2023	Index (%)
Bratislavský	4,7	85,0	3,3	95,9	1,4	66,6
Trnavský	7,7	109,9	5,8	116,5	1,9	93,6
Trenčiansky	9,9	173,8	6,8	161,7	3,1	208,3
Nitriansky	13,0	52,2	9,0	56,2	3,9	45,0
Žilinský	17,6	88,7	12,4	74,5	5,2	164,5
Banskobystrický	15,2	135,2	10,4	145,5	4,9	117,6
Prešovský	33,4	140,8	26,4	145,1	7,0	126,9
Košický	17,5	95,6	12,5	100,0	5,0	86,2

Z regionálneho hľadiska najviac pracujúcich v zahraničí pochádzalo z Prešovského kraja. Slováci najčastejšie pracovali v Nemecku a v krajinách susediacich so Slovenskom, v Rakúsku, Českej republike a Maďarsku, spolu takmer 80 % zo všetkých krátkodobá pracujúcich v zahraničí.

Regional labour market

The regional employment increased in five regions of Slovakia, the most in the region of Banská Bystrica, Žilina and Bratislava by a total of 29.8 thousand persons. In five regions, the employment rate 20-64 was equal to or above 79%.

The highest **regional unemployment rate** stood at 10.7% in Prešovský region together with the highest share of 27.1% in total unemployment.

Development of employment, unemployment and unemployment rate in the regions

Region	Total 4 th quarter (thous.)		Men 4 th quarter (thous.)		Women 4 th quarter (thous.)	
	2023	Index (%)	2023	Index (%)	2023	Change (p.p.)
Bratislavský	394.6	102.4	9.0	104.2	2.2	0.0
Trnavský	278.8	97.2	11.2	87.1	3.8	-0.4
Trenčiansky	281.7	100.5	9.5	90.0	3.3	-0.4
Nitriansky	339.7	101.6	10.7	77.0	3.0	-0.9
Žilinský	355.5	102.7	11.5	77.7	3.1	-1.0
Banskobystrický	297.3	103.8	26.3	85.5	8.1	-1.6
Prešovský	354.8	99.4	42.5	98.6	10.7	-0.1
Košický	338.4	97.4	36.5	106.3	9.7	0.7

Short-term work migration

The number of **employed with workplace outside the Slovak Republic up to 1 year** including cross-border commuters reached 119 thousand (4.5% of total employment).

Short-term employed abroad by gender and regions from which they migrated for work

Region	Total 4 th quarter (thous.)		Men 4 th quarter (thous.)		Women 4 th quarter (thous.)	
	2023	Index (%)	2023	Index (%)	2023	Index (%)
Bratislavský	4.7	85.0	3.3	95.9	1.4	66.6
Trnavský	7.7	109.9	5.8	116.5	1.9	93.6
Trenčiansky	9.9	173.8	6.8	161.7	3.1	208.3
Nitriansky	13.0	52.2	9.0	56.2	3.9	45.0
Žilinský	17.6	88.7	12.4	74.5	5.2	164.5
Banskobystrický	15.2	135.2	10.4	145.5	4.9	117.6
Prešovský	33.4	140.8	26.4	145.1	7.0	126.9
Košický	17.5	95.6	12.5	100.0	5.0	86.2

Taking the regional view into account, the largest group of employed working abroad came from Prešovský region. Slovaks most often worked in Germany and in countries close to Slovakia, in Austria, the Czech Republic and Hungary, together almost 80% of all short-term employed working abroad.

ŠTRUKTÚRA TRHU PRÁCE SR (v tisícoch osôb)

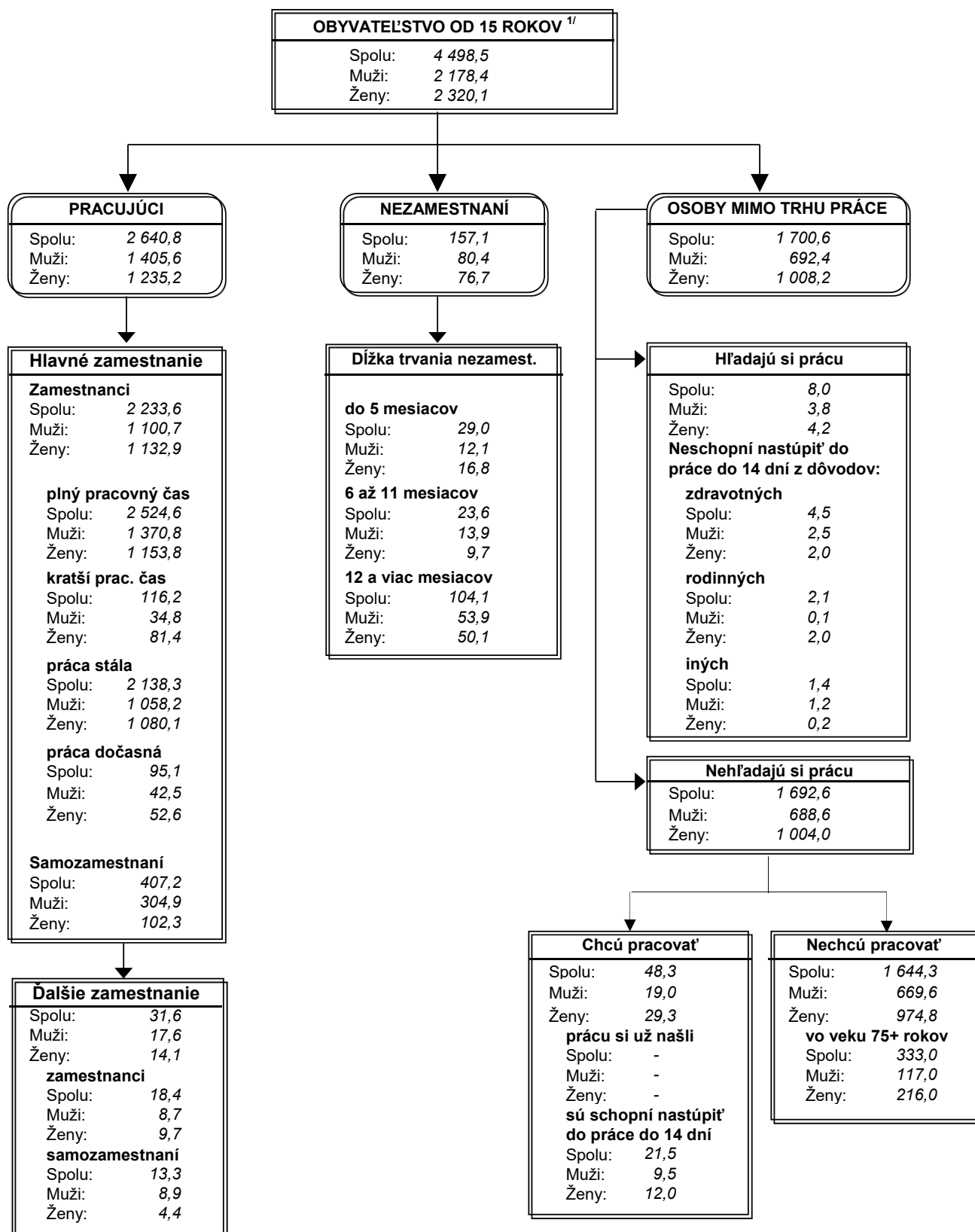
^{1/} Obyvateľstvo v súkromných domácnostiach stav k 31.12. 2022

LABOUR MARKET STRUCTURE IN THE SR (in thousands)

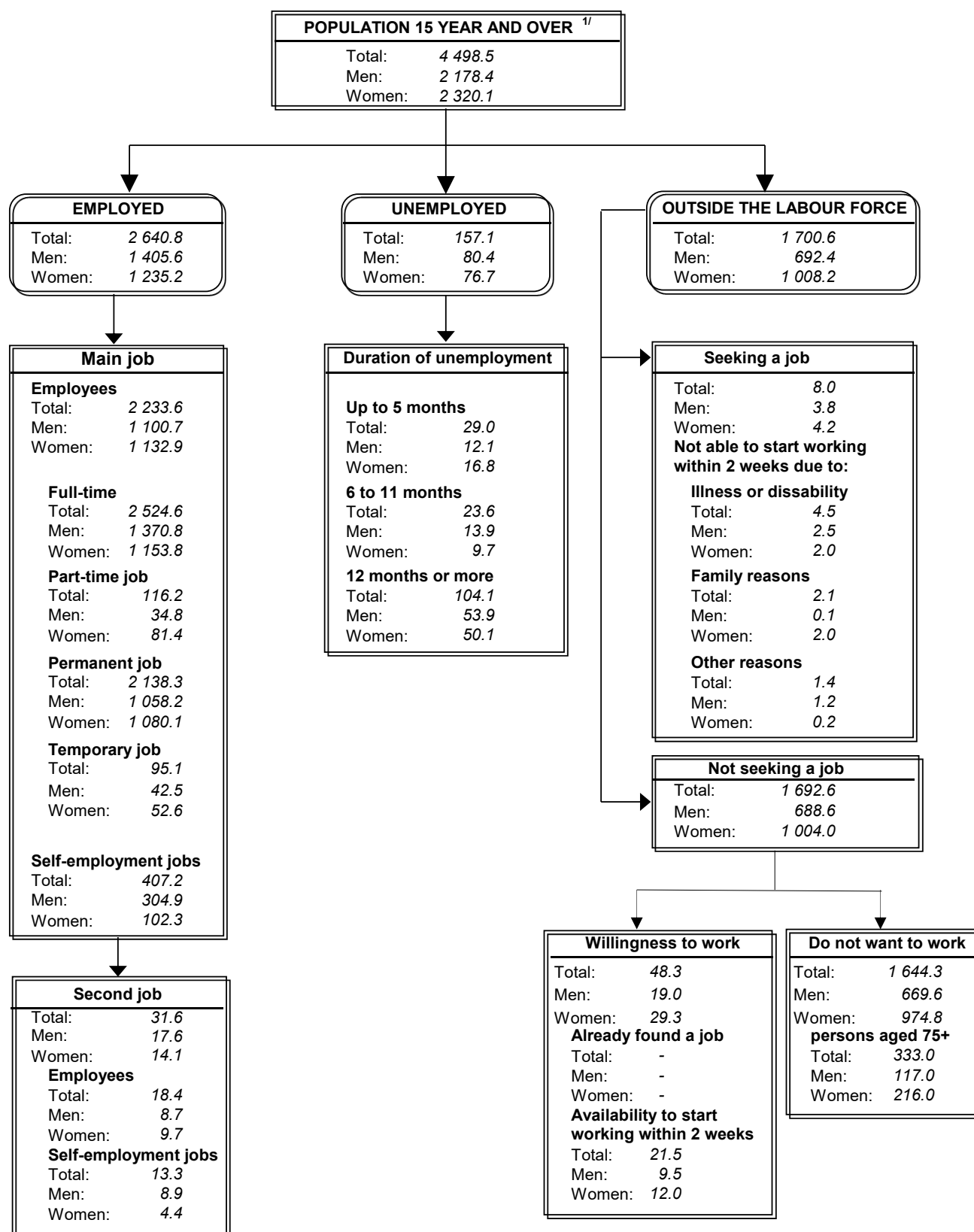

^{1/} Data on population in private households as of the 31st December 2022

OD1 Štandardné chyby a intervaly spoľahlivosti odhadov počtu ekonomicky aktívneho obyvateľstva, pracujúcich a nezamestnaných podľa krajov
Standard errors and sampling variability of economically active population, employed and unemployed estimates by regions

Ukazovateľ	Odhad ukazovateľa ^{1/} Estimate of indicator ^{1/}	Štandardná chyba odhadu Standard error		95 %-ný interval spoľahlivosti 95 % confidence interval	Indicator
		absolútna Absolute	relatívna Relative		
	tis.osôb Thousands	tis.osôb Thousands	v % Per cent	tis.osôb Thousands	
Ekonomicky aktívne obyvateľstvo					Economically active population
SR spolu	2 797,9	54,0	1,9	± 106,0	Slovak Republic
kraje					Regions
Bratislavský	403,6	23,6	5,8	± 46,3	Bratislavský
Trnavský	289,9	15,9	5,5	± 31,3	Trnavský
Trenčiansky	291,2	18,6	6,4	± 36,5	Trenčiansky
Nitriansky	350,4	18,0	5,1	± 35,4	Nitriansky
Žilinský	367,0	19,1	5,2	± 37,4	Žilinský
Banskobystrický	323,6	18,0	5,6	± 35,3	Banskobystrický
Prešovský	397,3	19,4	4,9	± 38,0	Prešovský
Košický	374,9	19,3	5,1	± 37,8	Košický
Pracujúci					Employed
SR spolu	2 640,8	52,0	2,0	± 102,0	Slovak Republic
kraje					Regions
Bratislavský	394,6	22,8	5,8	± 44,7	Bratislavský
Trnavský	278,8	15,3	5,5	± 30,0	Trnavský
Trenčiansky	281,7	18,2	6,5	± 35,7	Trenčiansky
Nitriansky	339,7	17,5	5,1	± 34,3	Nitriansky
Žilinský	355,5	18,5	5,2	± 36,3	Žilinský
Banskobystrický	297,3	17,2	5,8	± 33,7	Banskobystrický
Prešovský	354,8	18,5	5,2	± 36,3	Prešovský
Košický	338,4	18,2	5,4	± 35,7	Košický
Nezamestnaní					Unemployed
SR spolu	157,1	10,4	6,6	± 20,3	Slovak Republic
kraje					Regions
Bratislavský	9,0	2,3	25,1	± 4,4	Bratislavský
Trnavský	11,2	2,3	20,2	± 4,4	Trnavský
Trenčiansky	9,5	2,2	23,7	± 4,4	Trenčiansky
Nitriansky	10,7	2,0	18,9	± 4,0	Nitriansky
Žilinský	11,5	2,2	19,0	± 4,3	Žilinský
Banskobystrický	26,3	3,6	13,8	± 7,1	Banskobystrický
Prešovský	42,5	6,9	16,3	± 13,6	Prešovský
Košický	36,5	4,7	12,8	± 9,2	Košický

OD2 Štandardná chyba a interval spoľahlivosti odhadu miery nezamestnanosti
Standard error and sampling variability of unemployment rate estimate

Ukazovateľ	Odhad miery nezamestnanosti ^{1/} Estimate of unempl. rate ^{1/}	Štandardná chyba odhadu Standard error		95 %-ný interval spoľahlivosti 95 % confidence interval	Indicator
		absolútna Absolute	relatívna Relative		
SR spolu	5,6	0,4	6,3	± 0,7	Slovak Republic
kraje					Regions
Bratislavský	2,2	0,5	23,4	± 1,0	Bratislavský
Trnavský	3,8	0,7	19,0	± 1,4	Trnavský
Trenčiansky	3,3	0,7	23,0	± 1,5	Trenčiansky
Nitriansky	3,0	0,5	17,9	± 1,1	Nitriansky
Žilinský	3,1	0,6	18,1	± 1,1	Žilinský
Banskobystrický	8,1	1,1	13,2	± 2,1	Banskobystrický
Prešovský	10,7	1,7	15,5	± 3,3	Prešovský
Košický	9,7	1,2	12,1	± 2,3	Košický

^{1/} pozri metodické vysvetlivky, časť "Váženie, štandardné chyby a limity spoľahlivosti odhadov"

See the methodological notes, part "Weighting, standard errors and reliability limits"

B1 Bilancia ekonomickej aktivity obyvateľstva
Balance of economic activity of population

v tis.

Thousands

Ukazovateľ	Spolu Total	muži Men	ženy Women	Indicator
Obyvateľstvo v súkromných domácnostiach ^{1/}	5 367,7	2 623,3	2 744,3	Population in private households ^{1/}
vo veku 0-14	869,2	444,9	424,3	0-14 years
vo veku 15-64	3 557,8	1 795,5	1 762,2	15-64 years
vo veku 65+	940,7	382,9	557,9	65+ years
Ekonomicky aktívne obyvateľstvo	2 797,9	1 486,0	1 311,9	Economically active population
pracujúci	2 640,8	1 405,6	1 235,2	Employed
z toho				of which
osoby na rodičovskej dovolenke	84,3	0,3	84,0	persons on parental leave
nezamestnaní	157,1	80,4	76,7	Unemployed
Osoby mimo trhu práce 15+	1 700,6	692,4	1 008,2	Persons outside the labour force 15+
v tom				of which
študenti, učni	382,5	181,0	201,5	Students, apprentices
dôchodcovia starobní	1 002,7	402,8	599,9	Pensioners (old-age)
dôchodcovia invalidní	123,7	62,0	61,8	Pensioners (disability)
osoby v domácnosti	137,7	16,4	121,3	Persons keeping households
v tom				of which
starajú sa o deti				Caring for children
alebo odkázaných príbuzných	104,4	5,8	98,5	or incapacitated relatives
z iných osobných al.rodinných dôvodov	33,3	10,6	22,7	Other personal or family reasons
odradení (neveria, že by si našli prácu)	8,1	3,8	4,3	Discouraged workers
praceneschopné obyvateľstvo	37,3	21,4	15,9	Working incapacity
ostatné osoby	8,6	5,0	3,5	Other persons
Miera ekonomickej aktivity 15-89 v %	62,5	68,4	56,9	Economic activity rate 15-89 in %
Miera zamestnanosti 15-89 v %	59,0	64,7	53,6	Employment rate 15-89 in %
Miera zamestnanosti 15-64 v %	72,7	76,7	68,7	Employment rate 15-64 in %
Miera zamestnanosti 20-64 v %	78,3	82,6	73,9	Employment rate 20-64 in %
Miera nezamestnanosti v %	5,6	5,4	5,9	Unemployment rate in %

1/ s obvyklým pobytom v súkromne hospodáriacich domácnostiach k 31.12.2022

(Data on population in private households as of the 31st December 2022)[DATAcube_pr2007qs](#)[DATAcube_pr2013qs](#)

B2 Bilancia ekonomickej aktivity obyvateľstva SR podľa krajov
Balance of economic activity of population by regions

v tis.

Thousands

Ukazovateľ	Kraj / Region								Indicator
	Bratislavský	Trnavský	Trenčiansky	Nitriansky	Žilinský	Banskobystrický	Prešovský	Košický	
Spolu	Total								
Obyvateľstvo v súkromných domácnostiach ^{1/}	721,4	558,6	564,6	661,8	681,1	610,1	799,6	770,5	Population in private households ^{1/}
vo veku 0-14	123,9	84,2	81,4	93,2	110,1	92,1	148,5	135,8	0-14 years
vo veku 15+	597,5	474,3	483,2	568,6	571,0	518,0	651,1	634,8	15+ years
Ekonomicky aktívne obyvateľstvo	403,6	289,9	291,2	350,4	367,0	323,6	397,3	374,9	Economically active population
pracujúci	394,6	278,8	281,7	339,7	355,5	297,3	354,8	338,4	Employed
z toho osoby na rodičovskej dovolenke	16,4	4,3	7,6	11,1	12,6	7,9	10,9	13,5	of which persons on parental leave
nezamestnaní	9,0	11,2	9,5	10,7	11,5	26,3	42,5	36,5	Unemployed
Osoby mimo trhu práce 15+	193,9	184,4	192,0	218,2	204,0	194,4	253,8	259,9	Persons outside the labour force 15+
z toho									of which
študenti, učni	52,5	40,4	38,8	40,0	47,5	46,0	58,7	58,6	Students, apprentices
dôchodcovia starobní	122,4	110,9	123,8	132,9	122,3	116,1	133,1	141,1	Pensioners (old-age)
dôchodcovia invalidní	8,2	13,3	8,6	19,9	18,4	12,9	19,3	23,1	Pensioners (disability)
osoby v domácnosti	6,9	14,2	15,6	16,7	10,7	14,8	31,0	27,8	Persons keeping households
Miera ekonomickej aktivity 15-89 v %	67,9	61,2	60,4	61,8	64,5	62,9	61,5	59,4	Economic activity rate 15-89 in %
Miera zamestnanosti 15-89 v %	66,4	58,9	58,5	59,9	62,5	57,8	54,9	53,6	Employment rate 15-89 in %
Miera zamestnanosti 15-64 v %	80,8	74,0	74,3	75,3	76,4	71,3	66,2	65,6	Employment rate 15-64 in %
Miera zamestnanosti 20-64 v %	86,2	79,0	79,4	80,4	82,3	76,9	72,3	71,3	Employment rate 20-64 in %
Miera nezamestnanosti v %	2,2	3,8	3,3	3,0	3,1	8,1	10,7	9,7	Unemployment rate in %
Muži	Men								
Obyvateľstvo v súkromných domácnostiach ^{1/}	347,3	273,5	277,3	322,6	335,2	296,3	395,3	375,8	Population in private households ^{1/}
vo veku 0-14	63,5	43,3	41,6	48,0	56,4	47,0	75,7	69,4	0-14 years
vo veku 15+	283,8	230,3	235,7	274,6	278,8	249,4	319,5	306,4	15+ years
Ekonomicky aktívne obyvateľstvo	199,6	155,5	159,7	188,7	192,7	169,4	222,1	198,2	Economically active population
pracujúci	194,8	149,9	153,7	183,5	187,5	157,2	199,3	179,6	Employed
z toho osoby na rodičovskej dovolenke	-	0,2	-	-	-	-	0,1	-	of which persons on parental leave
nezamestnaní	4,8	5,5	6,0	5,3	5,2	12,2	22,8	18,6	Unemployed
Osoby mimo trhu práce 15+	84,2	74,8	75,9	85,9	86,0	80,0	97,4	108,2	Persons outside the labour force 15+
z toho									of which
študenti, učni	26,8	19,1	18,3	19,3	23,3	21,9	26,0	26,3	Students, apprentices
dôchodcovia starobní	48,4	45,2	50,4	51,7	48,4	47,3	53,1	58,2	Pensioners (old-age)
dôchodcovia invalidní	5,0	6,6	2,9	8,2	10,6	5,2	10,3	13,1	Pensioners (disability)
osoby v domácnosti	1,0	1,1	2,0	1,9	0,3	3,0	2,6	4,6	Persons keeping households
Miera ekonomickej aktivity 15-89 v %	70,4	67,7	67,8	68,7	69,2	68,2	69,8	65,0	Economic activity rate 15-89 in %
Miera zamestnanosti 15-89 v %	68,7	65,3	65,3	66,8	67,3	63,2	62,7	58,9	Employment rate 15-89 in %
Miera zamestnanosti 15-64 v %	81,4	78,7	79,2	80,0	78,9	75,1	72,5	69,7	Employment rate 15-64 in %
Miera zamestnanosti 20-64 v %	87,0	84,0	84,5	85,4	85,2	80,9	79,2	76,0	Employment rate 20-64 in %
Miera nezamestnanosti v %	2,4	3,5	3,8	2,8	2,7	7,2	10,3	9,4	Unemployment rate in %
Ženy	Women								
Obyvateľstvo v súkromných domácnostiach ^{1/}	374,1	285,0	287,2	339,2	345,9	313,8	404,3	394,8	Population in private households ^{1/}
vo veku 0-14	60,3	41,0	39,8	45,2	53,7	45,1	72,8	66,4	0-14 years
vo veku 15+	313,8	244,1	247,5	294,0	292,2	268,6	331,6	328,4	15+ years
Ekonomicky aktívne obyvateľstvo	204,0	134,5	131,5	161,7	174,3	154,2	175,2	176,6	Economically active population
pracujúci	199,7	128,8	128,0	156,3	168,0	140,2	155,4	158,7	Employed
z toho osoby na rodičovskej dovolenke	16,4	4,1	7,6	11,1	12,6	7,9	10,8	13,5	of which persons on parental leave
nezamestnaní	4,3	5,6	3,5	5,4	6,2	14,1	19,7	17,9	Unemployed
Osoby mimo trhu práce 15+	109,7	109,6	116,0	132,3	118,0	114,4	156,4	151,7	Persons outside the labour force 15+
z toho									of which
študenti, učni	25,7	21,2	20,5	20,7	24,2	24,1	32,7	32,3	Students, apprentices
dôchodcovia starobní	74,1	65,6	73,4	81,2	74,0	68,8	80,0	82,9	Pensioners (old-age)
dôchodcovia invalidní	3,1	6,7	5,7	11,7	7,8	7,7	9,0	10,0	Pensioners (disability)
osoby v domácnosti	5,9	13,1	13,6	14,9	10,4	11,8	28,4	23,2	Persons keeping households
Miera ekonomickej aktivity 15-89 v %	65,6	55,2	53,3	55,2	60,0	57,9	53,4	54,2	Economic activity rate 15-89 in %
Miera zamestnanosti 15-89 v %	64,3	52,9	51,9	53,4	57,9	52,7	47,4	48,7	Employment rate 15-89 in %
Miera zamestnanosti 15-64 v %	80,2	69,2	69,2	70,5	73,8	67,5	59,6	61,4	Employment rate 15-64 in %
Miera zamestnanosti 20-64 v %	85,4	73,9	74,1	75,3	79,2	72,8	65,1	66,5	Employment rate 20-64 in %
Miera nezamestnanosti v %	2,1	4,2	2,6	3,3	3,6	9,1	11,3	10,1	Unemployment rate in %

^{1/} s obvyklým pobytom v súkromných domácnostiach k 31.12.2022
 (Data on population in private households as of the 31st December 2022)

[DATAcube_pr3102qr](#)

O1 Obyvateľstvo 15+ v súkromných domácnostiach podľa vzdelania a veku
Population 15 years and over living in the private households by education and age

v tis.

Thousands

Ukazovateľ	Spolu Total	Vekové skupiny / Age groups											Indicator
		15-19	20-24	25-29	30-34	35-39	40-44	45-49	50-54	55-59	60-64	65+	
Obyvateľstvo 15+ v súkrom.domácn. ^{1/}	4 498,5	262,9	265,1	312,7	382,8	417,9	438,6	437,2	356,5	346,0	338,0	940,7	Population 15+ in private households ^{1/}
vzdelanie													Education
základné - 1. stupeň	36,4	25,9	0,1	1,1	0,9	0,2	1,8	1,5	0,8	0,3	0,9	2,9	Basic - first stage
základné - 2. stupeň	611,1	211,2	23,3	21,2	21,9	29,2	22,1	25,4	14,2	20,2	23,5	198,8	Basic - second stage
stredné odborné (učňovské) bez maturity	995,7	5,6	19,9	32,8	48,0	59,1	79,8	113,7	115,0	107,6	121,6	292,7	Secondary vocational without maturita
úplné stredné odbor.(učňov.) s matur. ^{2/}	206,6	0,7	10,4	12,5	19,6	21,5	25,6	23,6	20,7	21,8	18,3	31,9	Secondary vocational with maturita
úplné stredné všeobecné	238,3	10,0	65,7	21,7	12,7	15,9	14,4	15,4	13,4	17,0	13,1	39,0	Secondary general with maturita
úplné stredné odborné	1 322,2	8,4	97,0	106,1	124,4	128,3	158,5	141,4	122,9	107,3	98,6	229,4	Secondary specialised with maturita
vyššie odborné	24,2	-	0,7	2,1	1,4	1,8	2,1	1,8	1,6	4,7	2,6	5,3	Higher professional
vysokoškolské - 1. stupeň	166,4	-	42,0	30,6	22,3	21,3	17,8	12,5	6,6	6,6	4,2	2,5	University - Bachelor degree
vysokoškolské - 2. stupeň	858,0	-	5,0	84,7	125,8	132,9	109,6	98,9	58,4	59,1	53,6	130,1	University - Master degree
vysokoškolské - 3. stupeň	30,8	-	-	-	5,0	5,4	5,7	3,0	2,9	0,9	1,2	6,8	University - PhD. degree
bez školského vzdelania	8,6	1,0	0,9	-	0,9	2,2	1,1	-	-	0,6	0,4	1,4	Without school education
Muži	2 178,4	134,7	135,1	159,3	195,0	213,8	225,5	223,5	178,8	169,2	160,6	382,9	Men
vzdelanie													Education
základné - 1. stupeň	17,4	13,7	-	0,3	0,2	-	1,0	0,8	0,3	0,3	0,5	0,3	Basic - first stage
základné - 2. stupeň	240,9	107,3	12,4	10,6	12,1	14,4	11,6	12,3	7,4	9,3	7,1	36,4	Basic - second stage
stredné odborné (učňovské) bez maturity	599,9	4,5	13,8	24,8	35,0	41,8	52,7	72,4	63,9	58,9	69,7	162,3	Secondary vocational without maturita
úplné stredné odbor.(učňov.) s matur. ^{2/}	125,9	0,5	6,9	8,4	11,9	14,0	14,3	14,3	14,4	13,4	11,9	16,0	Secondary vocational with maturita
úplné stredné všeobecné	89,6	4,0	26,4	10,2	6,2	8,7	8,7	5,2	5,0	6,0	3,9	5,4	Secondary general with maturita
úplné stredné odborné	638,7	4,1	56,5	56,4	69,6	67,1	80,7	64,7	59,0	49,5	40,0	91,0	Secondary specialised with maturita
vyššie odborné	6,1	-	-	0,4	0,8	0,2	-	1,0	0,8	0,9	1,0	0,9	Higher professional
vysokoškolské - 1. stupeň	63,5	-	16,9	13,1	9,4	8,1	7,7	3,9	2,0	0,8	1,1	0,5	University - Bachelor degree
vysokoškolské - 2. stupeň	379,9	-	1,5	35,1	47,7	56,4	46,6	48,1	24,1	29,0	25,1	66,2	University - Master degree
vysokoškolské - 3. stupeň	14,3	-	-	-	2,0	3,2	2,0	0,7	1,8	0,6	0,1	3,9	University - PhD. degree
bez školského vzdelania	2,2	0,5	0,6	-	0,2	-	0,3	-	-	0,6	-	-	Without school education
Ženy	2 320,1	128,2	130,0	153,4	187,8	204,1	213,1	213,7	177,7	176,8	177,4	557,9	Women
vzdelanie													Education
základné - 1. stupeň	19,0	12,3	0,1	0,8	0,7	0,2	0,8	0,7	0,5	0,0	0,4	2,5	Basic - first stage
základné - 2. stupeň	370,2	103,8	10,9	10,6	9,9	14,8	10,5	13,1	6,8	10,9	16,4	162,4	Basic - second stage
stredné odborné (učňovské) bez maturity	395,9	1,2	6,1	8,0	13,0	17,3	27,1	41,3	51,1	48,7	51,9	130,4	Secondary vocational without maturita
úplné stredné odbor.(učňov.) s matur. ^{2/}	80,7	0,2	3,5	4,1	7,7	7,5	11,4	9,3	6,3	8,4	6,4	15,9	Secondary vocational with maturita
úplné stredné všeobecné	148,7	6,0	39,3	11,6	6,5	7,2	5,7	10,2	8,5	10,9	9,2	33,6	Secondary general with maturita
úplné stredné odborné	683,5	4,2	40,4	49,7	54,8	61,2	77,8	76,7	63,9	57,8	58,6	138,4	Secondary specialised with maturita
vyššie odborné	18,1	-	0,7	1,7	0,6	1,7	2,1	0,8	0,7	3,8	1,6	4,5	Higher professional
vysokoškolské - 1. stupeň	102,9	-	25,1	17,4	12,9	13,2	10,0	8,6	4,6	5,8	3,1	2,1	University - Bachelor degree
vysokoškolské - 2. stupeň	478,2	-	3,6	49,5	78,1	76,5	63,1	50,8	34,3	30,1	28,5	63,8	University - Master degree
vysokoškolské - 3. stupeň	16,5	-	-	-	3,0	2,2	3,7	2,3	1,0	0,4	1,0	2,9	University - PhD. degree
bez školského vzdelania	6,4	0,5	0,3	-	0,7	2,2	0,8	-	-	-	0,4	1,4	Without school education

^{1/} s obvyklým pobytom v súkromne hospodáriacich domácnostiach k 31.12.2022(Data on population in private households as of the 31st December 2022)^{2/} s výučným listom alebo maturitou z nadstavbového štúdia

EA1 Ekonomicky aktívne obyvateľstvo podľa veku
Economically active population by age

Ukazovateľ	Spolu Total		muži Men		ženy Women		Indicator
	tis.osôb Thousands	%	tis.osôb Thousands	%	tis.osôb Thousands	%	
Ekonomicky aktívne obyvateľstvo							Economically active population
Spolu	2 797,9	100,0	1 486,0	53,1	1 311,9	46,9	Total
15-19 roční	15,2	0,5	10,3	0,4	4,8	0,2	15-19 years
20-24 roční	128,3	4,6	76,1	2,7	52,2	1,9	20-24 years
25-29 roční	265,8	9,5	147,7	5,3	118,0	4,2	25-29 years
30-34 roční	339,0	12,1	184,7	6,6	154,3	5,5	30-34 years
35-39 roční	378,9	13,5	204,9	7,3	174,0	6,2	35-39 years
40-44 roční	407,4	14,6	214,5	7,7	192,8	6,9	40-44 years
45-49 roční	403,5	14,4	208,3	7,4	195,2	7,0	45-49 years
50-54 roční	321,9	11,5	164,6	5,9	157,3	5,6	50-54 years
55-59 roční	299,5	10,7	147,4	5,3	152,1	5,4	55-59 years
60-64 roční	184,7	6,6	98,2	3,5	86,5	3,1	60-64 years
65-89 roční	53,8	1,9	29,2	1,0	24,6	0,9	65-89 years
15-24 roční	143,5	5,1	86,4	3,1	57,0	2,0	15-24 years
25-49 roční	1 794,5	64,1	960,2	34,3	834,3	29,8	25-49 years
50-64 roční	806,1	28,8	410,2	14,7	395,9	14,1	50-64 years
15-64 roční	2 744,1	98,1	1 456,9	52,1	1 287,2	46,0	15-64 years
Pracujúci							Employed
Spolu	2 640,8	100,0	1 405,6	53,2	1 235,2	46,8	Total
15-19 roční	7,2	0,3	4,4	0,2	2,8	0,1	15-19 years
20-24 roční	107,4	4,1	62,4	2,4	45,0	1,7	20-24 years
25-29 roční	246,7	9,3	136,2	5,2	110,5	4,2	25-29 years
30-34 roční	321,6	12,2	175,5	6,6	146,1	5,5	30-34 years
35-39 roční	353,7	13,4	194,7	7,4	159,0	6,0	35-39 years
40-44 roční	388,6	14,7	207,3	7,8	181,3	6,9	40-44 years
45-49 roční	383,2	14,5	200,4	7,6	182,9	6,9	45-49 years
50-54 roční	311,0	11,8	158,1	6,0	152,8	5,8	50-54 years
55-59 roční	286,3	10,8	141,4	5,4	144,9	5,5	55-59 years
60-64 roční	181,2	6,9	96,1	3,6	85,1	3,2	60-64 years
65-89 roční	53,8	2,0	29,2	1,1	24,6	0,9	65-89 years
15-24 roční	114,7	4,3	66,8	2,5	47,9	1,8	15-24 years
25-49 roční	1 693,9	64,1	914,1	34,6	779,8	29,5	25-49 years
50-64 roční	778,5	29,5	395,6	15,0	382,9	14,5	50-64 years
15-64 roční	2 587,0	98,0	1 376,5	52,1	1 210,5	45,8	15-64 years
Nezamestnaní							Unemployed
Spolu	157,1	100,0	80,4	51,2	76,7	48,8	Total
15-19 roční	7,9	5,0	5,9	3,8	2,0	1,3	15-19 years
20-24 roční	20,9	13,3	13,7	8,7	7,2	4,6	20-24 years
25-29 roční	19,1	12,1	11,5	7,3	7,5	4,8	25-29 years
30-34 roční	17,4	11,1	9,2	5,9	8,2	5,2	30-34 years
35-39 roční	25,2	16,0	10,2	6,5	15,0	9,5	35-39 years
40-44 roční	18,8	11,9	7,2	4,6	11,5	7,3	40-44 years
45-49 roční	20,3	12,9	8,0	5,1	12,3	7,8	45-49 years
50-54 roční	10,9	7,0	6,5	4,1	4,4	2,8	50-54 years
55-59 roční	13,2	8,4	6,0	3,8	7,2	4,6	55-59 years
60-64 roční	3,5	2,2	2,1	1,4	1,4	0,9	60-64 years
65-74 roční	-	-	-	-	-	-	65-74 years
15-24 roční	28,8	18,3	19,6	12,5	9,2	5,8	15-24 years
25-49 roční	100,7	64,1	46,2	29,4	54,5	34,7	25-49 years
50-64 roční	27,7	17,6	14,6	9,3	13,0	8,3	50-64 years
15-64 roční	157,1	100,0	80,4	51,2	76,7	48,8	15-64 years

[DATAcube_pr2009qs](#)[DATAcube_pr2043qs](#)[DATAcube_pr2031qs](#)

EA2 Ekonomicky aktívne obyvateľstvo podľa vzdelania
Economically active population by education

Ukazovateľ	Spolu Total		muži Men		ženy Women		Indicator
	tis.osôb Thous.	%	tis.osôb Thous.	%	tis.osôb Thous.	%	
Ekonomicky aktívne obyvateľstvo							Economically active population
Spolu	2 797,9	100,0	1 486,0	53,1	1 311,9	46,9	Total
vzdelanie							Education
základné	125,2	4,5	74,5	2,7	50,7	1,8	Basic
stredné odborné (učňovské) bez mat.	585,0	20,9	386,0	13,8	199,0	7,1	Second. vocational without maturita
úplné stredné odbor.(učňov.) s mat. ^{1/}	153,4	5,5	98,6	3,5	54,8	2,0	Second. vocational with maturita
úplné stredné všeobecné	116,9	4,2	54,2	1,9	62,7	2,2	Second. general with maturita
úplné stredné odborné	960,3	34,3	503,5	18,0	456,8	16,3	Second. specialised with maturita
vyššie odborné	15,6	0,6	4,2	0,1	11,4	0,4	Higher professional
vysokoškolské - 1. stupeň	115,3	4,1	42,2	1,5	73,1	2,6	University - Bachelor degree
vysokoškolské - 2. stupeň	701,6	25,1	311,6	11,1	389,9	13,9	University - Master degree
vysokoškolské - 3. stupeň	24,3	0,9	11,3	0,4	13,0	0,5	University - PhD. degree
bez školského vzdelania	0,4	0,0	-	-	0,4	0,0	Without school education
Pracujúci							Employed
Spolu	2 640,8	100,0	1 405,6	53,2	1 235,2	46,8	Total
vzdelanie							Education
základné	76,0	2,9	47,5	1,8	28,5	1,1	Basic
stredné odborné (učňovské) bez mat.	543,2	20,6	360,5	13,7	182,7	6,9	Second. vocational without maturita
úplné stredné odbor.(učňov.) s mat. ^{1/}	146,1	5,5	93,7	3,5	52,4	2,0	Second. vocational with maturita
úplné stredné všeobecné	114,4	4,3	53,3	2,0	61,1	2,3	Second. general with maturita
úplné stredné odborné	919,8	34,8	486,5	18,4	433,3	16,4	Second. specialised with maturita
vyššie odborné	15,6	0,6	4,2	0,2	11,4	0,4	Higher professional
vysokoškolské - 1. stupeň	113,5	4,3	40,7	1,5	72,8	2,8	University - Bachelor degree
vysokoškolské - 2. stupeň	687,5	26,0	307,9	11,7	379,6	14,4	University - Master degree
vysokoškolské - 3. stupeň	24,3	0,9	11,3	0,4	13,0	0,5	University - PhD. degree
bez školského vzdelania	0,4	0,0	-	-	0,4	0,0	Without school education
Nezamestnaní							Unemployed
Spolu	157,1	100,0	80,4	51,2	76,7	48,8	Total
vzdelanie							Education
základné	49,2	31,3	26,9	17,1	22,2	14,1	Basic
stredné odborné (učňovské) bez mat.	41,8	26,6	25,5	16,2	16,3	10,4	Second. vocational without maturita
úplné stredné odbor.(učňov.) s mat. ^{1/}	7,3	4,7	4,9	3,1	2,4	1,5	Second. vocational with maturita
úplné stredné všeobecné	2,5	1,6	0,9	0,6	1,6	1,0	Second. general with maturita
úplné stredné odborné	40,5	25,7	17,0	10,8	23,5	15,0	Second. specialised with maturita
vyššie odborné	-	-	-	-	-	-	Higher professional
vysokoškolské - 1. stupeň	1,8	1,2	1,5	1,0	0,3	0,2	University - Bachelor degree
vysokoškolské - 2. stupeň	14,1	9,0	3,7	2,4	10,4	6,6	University - Master degree
vysokoškolské - 3. stupeň	-	-	-	-	-	-	University - PhD. degree
bez školského vzdelania	-	-	-	-	-	-	Without school education

^{1/} s výučným listom alebo maturitou z nadstavbového štúdia

[DATAcube_pr2011qs](#)
[DATAcube_pr2045qs](#)
[DATAcube_pr2033qs](#)

EA3 Ekonomicky aktívne obyvateľstvo podľa vzdelania a veku
Economically active population by education and age

v tis.

Thousands

Ukazovateľ	Spolu Total	Vekové skupiny / Age groups											Indicator
		15-19	20-22	25-29	30-34	35-39	40-44	45-49	50-54	55-59	60-64	65+	
Ekonomicky aktívne obyvateľstvo	2 797,9	15,2	128,3	265,8	339,0	378,9	407,4	403,5	321,9	299,5	184,7	53,8	Economically active population
vzdelanie													Education
základné	125,2	7,1	9,3	12,7	13,9	17,4	16,2	19,4	9,1	12,9	6,0	1,2	Basic
stredné odborné (učňovské) bez mat.	585,0	3,9	17,6	29,4	41,5	54,5	74,2	101,2	99,4	90,5	62,7	9,9	Secondary vocational without matura
úplné stredné odbor.(učňov.) s mat. ^{1/}	153,4	0,5	8,2	11,3	18,0	19,3	23,7	21,8	19,3	17,7	11,6	1,9	Secondary vocational with matura
úplné stredné všeobecné	116,9	0,2	11,2	15,5	11,5	14,2	13,9	14,7	11,5	15,4	5,7	2,9	Secondary general with matura
úplné stredné odborné	960,3	3,4	65,8	97,0	112,8	120,7	147,8	132,5	116,0	95,9	52,9	15,6	Secondary specialised with matura
vyššie odborné	15,6	-	0,7	1,2	1,4	1,8	1,9	1,8	1,6	4,0	1,2	0,1	Higher professional
vysokoškolské - 1. stupeň	115,3	-	10,8	20,7	17,3	20,2	17,4	12,5	5,6	6,5	3,7	0,6	University - Bachelor degree
vysokoškolské - 2. stupeň	701,6	-	4,7	77,8	117,7	125,6	106,8	96,8	56,4	55,7	39,4	20,5	University - Master degree
vysokoškolské - 3. stupeň	24,3	-	-	-	5,0	5,2	5,3	2,8	2,9	0,9	1,2	1,1	University - PhD. degree
bez školského vzdelania	0,4	-	-	-	-	-	-	-	-	-	0,4	-	Without school education
Muži	1 486,0	10,3	76,1	147,7	184,7	204,9	214,5	208,3	164,6	147,4	98,2	29,2	Men
vzdelanie													Education
základné	74,5	4,5	6,5	9,2	9,9	10,9	9,8	9,7	5,5	5,5	3,0	-	Basic
stredné odborné (učňovské) bez mat.	386,0	3,3	13,1	23,5	32,6	39,5	50,4	66,4	57,0	51,3	41,5	7,4	Secondary vocational without matura
úplné stredné odbor.(učňov.) s mat. ^{1/}	98,6	0,5	5,2	8,4	11,1	13,6	13,7	13,1	14,0	10,8	7,6	0,6	Secondary vocational with matura
úplné stredné všeobecné	54,2	0,2	5,4	8,6	5,8	8,0	8,3	5,1	4,7	5,7	1,6	0,7	Secondary general with matura
úplné stredné odborné	503,5	1,8	40,8	55,5	67,3	66,0	77,3	61,4	56,5	45,0	24,1	7,9	Secondary specialised with matura
vyššie odborné	4,2	-	-	0,4	0,8	0,2	-	1,0	0,8	0,9	0,1	-	Higher professional
vysokoškolské - 1. stupeň	42,2	-	3,6	8,6	7,6	8,1	7,4	3,9	1,3	0,6	1,1	0,1	University - Bachelor degree
vysokoškolské - 2. stupeň	311,6	-	1,5	33,6	47,7	55,5	45,6	47,0	23,1	27,0	19,2	11,6	University - Master degree
vysokoškolské - 3. stupeň	11,3	-	-	-	2,0	3,2	2,0	0,7	1,8	0,6	0,1	0,9	University - PhD. degree
bez školského vzdelania	-	-	-	-	-	-	-	-	-	-	-	-	Without school education
Ženy	1 311,9	4,8	52,2	118,0	154,3	174,0	192,8	195,2	157,3	152,1	86,5	24,6	Women
vzdelanie													Education
základné	50,7	2,5	2,8	3,5	4,1	6,5	6,4	9,7	3,7	7,4	2,9	1,2	Basic
stredné odborné (učňovské) bez mat.	199,0	0,7	4,5	5,9	8,9	14,9	23,8	34,8	42,5	39,2	21,3	2,5	Secondary vocational without matura
úplné stredné odbor.(učňov.) s mat. ^{1/}	54,8	-	3,0	2,9	6,9	5,7	10,1	8,7	5,3	6,9	4,1	1,4	Secondary vocational with matura
úplné stredné všeobecné	62,7	-	5,9	7,0	5,7	6,2	5,6	9,6	6,9	9,8	4,1	2,2	Secondary general with matura
úplné stredné odborné	456,8	1,6	25,0	41,5	45,5	54,7	70,5	71,1	59,6	50,9	28,8	7,7	Secondary specialised with matura
vyššie odborné	11,4	-	0,7	0,8	0,6	1,7	1,9	0,8	0,7	3,1	1,1	0,1	Higher professional
vysokoškolské - 1. stupeň	73,1	-	7,1	12,2	9,7	12,2	10,0	8,6	4,4	5,8	2,6	0,5	University - Bachelor degree
vysokoškolské - 2. stupeň	389,9	-	3,3	44,3	70,0	70,2	61,2	49,9	33,3	28,7	20,3	8,9	University - Master degree
vysokoškolské - 3. stupeň	13,0	-	-	-	3,0	2,0	3,3	2,1	1,0	0,4	1,0	0,2	University - PhD. degree
bez školského vzdelania	0,4	-	-	-	-	-	-	-	-	-	0,4	-	Without school education

^{1/} s výučným listom alebo maturitou z nadstavbového štúdia

Neak Osoby mimo trhu práce vo veku 15-64 podľa posledného zamestnania
Persons outside the labour force aged 15-64 by the last job

v tis.

Thousands

Ukazovateľ	Spolu Total	muži Men	ženy Women	Indicator
Osoby mimo trhu práce 15-64	813,6	338,7	475,0	Persons outside the labour force 15-64
z toho				of which
mali niekedy zamestnanie	348,2	133,8	214,4	With previous work experience
dôvod ukončenia posl.zamestnania				Main reason for leaving the last job
ukončenie podnikania	4,0	2,9	1,1	Stopped own business activities
ukončenie činnosti zamestnávateľa	8,3	1,4	6,9	Employer stopped activities
prepustenie pre nadbytočnosť	9,0	4,6	4,4	Dismissed due to redundancy
prepustenie z iných dôvodov	3,2	1,4	1,8	Dismissed for other reasons
ukončenie dočasného zamestnania	16,7	3,6	13,1	A job of limited duration has ended
zdravotné dôvody	58,2	31,6	26,7	Health reasons
osobné alebo rodinné dôvody	42,8	4,4	38,3	Personal reasons
štúdium	8,5	5,1	3,4	Education and training
odchod do dôchodku	95,7	37,7	58,0	Retirement
iné dôvody	4,0	1,3	2,6	Other reasons
nezistení ^{1/}	97,7	39,8	57,9	
dobu od ukončenia posl.zamest.				Duration of period after leaving the last job
menej ako 1 rok	50,6	24,0	26,6	Less than 1 year
1 rok až 2 roky	59,3	24,3	35,0	1 to 2 years
2 roky až 3 roky	45,5	15,0	30,5	2 to 3 years
3 roky až 4 roky	35,6	9,8	25,7	3 to 4 years
4 roky až 5 rokov	21,8	6,9	14,9	4 to 5 years
5 a viac rokov	135,4	53,7	81,7	5 years or more
postavenie v poslednom zamestnaní				Status in the last job
zamestnanci	231,8	84,0	147,8	Employees
vo verejnom sektore	71,9	19,7	52,2	Public sector
v súkromnom sektore	159,9	64,3	95,6	Private sector
samozamestnaní	18,7	10,0	8,7	Self-employment jobs
nezistení ^{1/}	97,7	39,8	57,9	Not identified ^{1/}
sektor ekonomickej činnosti				Sector of economic activity
A Pôdohospodárstvo	7,4	5,3	2,2	A Agriculture
B-F Priemysel, stavebníctvo	89,2	52,4	36,8	B-F Industry
G-U Služby	153,6	36,3	117,3	G-U Services
nezistení ^{1/}	98,0	39,8	58,2	Not identified ^{1/}
zamestnanie (SK ISCO-08 2020)				Occupation (ISCO-08)
1 Zákonodarcovia, riadiaci pracovníci	6,2	4,0	2,2	1 Managers
2 Špecialisti	19,4	4,3	15,1	2 Professionals
3 Technici a odborní pracovníci	26,6	11,2	15,4	3 Technicians and associate professionals
4 Administratívni pracovníci	29,4	4,8	24,6	4 Clerical support workers
5 Pracovníci v službách a v obchode	65,9	13,3	52,7	5 Service and sales workers
6 Kvalifikovaní pracovníci v poľnohospodárstve, lesníctve a rybárstve	2,6	2,1	0,6	6 Skilled agricultural, forestry and fishery workers
7 Kvalifikovaní pracovníci a remeselníci	31,8	21,7	10,1	7 Craft and related trades workers
8 Operátori a montéri strojov a zariadení	30,6	18,4	12,2	8 Plant and machine operators, and assemblers
9 Pomocní a nekvalifikovaní pracovníci	37,3	14,0	23,3	9 Elementary occupations
0 Príslušníci ozbrojených zložiek	0,3	0,3	-	0 Armed forces occupations
nezistení ^{1/}	98,0	39,8	58,2	Not identified ^{1/}
z toho				
zdravotne postihnutí	107,9	56,8	51,1	Disabled people

^{1/} vrátane osôb, u ktorých od ukončenia posledného zamestnania prešlo viac ako 8 rokov
(includes persons who did not work more than 8 years)

M1 Miera ekonomickej aktivity obyvateľstva podľa veku a vzdelania
Economic activity rate by age and education

v %

Per cent

Ukazovateľ	Spolu Total	muži Men	ženy Women	Indicator
Spolu	62,5	68,4	56,9	Total
vekové skupiny				Age groups
15-19 roční	5,8	7,7	3,8	15-19 years
20-24 roční	48,4	56,3	40,2	20-24 years
25-29 roční	85,0	92,7	76,9	25-29 years
30-34 roční	88,6	94,7	82,2	30-34 years
35-39 roční	90,7	95,8	85,2	35-39 years
40-44 roční	92,9	95,1	90,5	40-44 years
45-49 roční	92,3	93,2	91,3	45-49 years
50-54 roční	90,3	92,1	88,5	50-54 years
55-59 roční	86,5	87,1	86,0	55-59 years
60-64 roční	54,7	61,2	48,8	60-64 years
65-89 roční	5,9	7,7	4,5	65 years and over
15-64 roční	77,1	81,1	73,0	15-64 years
20-64 roční	82,8	87,1	78,5	20-64 years
15-24 roční	27,2	32,0	22,1	15-24 years
25-49 roční	90,2	94,4	85,8	25-49 years
25-54 roční	90,2	94,1	86,2	25-54 years
25-64 roční	85,8	89,8	81,8	25-64 years
25-89 roční	67,2	73,5	61,3	25 years and over
50-64 roční	77,5	80,7	74,4	50-64 years
55-64 roční	70,8	74,5	67,4	55-64 years
vzdelanie				Education
základné	19,7	29,0	13,4	Basic
stredné odborné (učňovské) bez mat.	59,0	64,6	50,4	Secondary vocational without maturita
úplné stredné odbor.(učňov.) s mat. ^{1/}	74,4	78,5	67,9	Secondary vocational with maturita
úplné stredné všeobecné	49,2	60,6	42,3	Secondary general with maturita
úplné stredné odborné	72,7	78,8	67,0	Secondary specialised with maturita
vyššie odborné	64,5	69,3	62,8	Higher professional
vysokoškolské - 1. stupeň	69,3	66,4	71,1	University - Bachelor degree
vysokoškolské - 2. stupeň	81,8	82,1	81,6	University - Master degree
vysokoškolské - 3. stupeň	79,4	80,0	78,9	University - PhD. degree
bez školského vzdelania	4,7	-	6,3	Without school education
vo veku 15-64				Aged 15-64
základné	27,8	33,6	22,1	Basic
stredné odborné (učňovské) bez mat.	81,8	86,5	74,0	Secondary vocational without maturita
úplné stredné odbor.(učňov.) s mat. ^{1/}	86,7	89,2	82,5	Secondary vocational with maturita
úplné stredné všeobecné	57,2	63,5	52,6	Secondary general with maturita
úplné stredné odborné	86,4	90,5	82,4	Secondary specialised with maturita
vyššie odborné	82,4	81,2	82,8	Higher professional
vysokoškolské - 1. stupeň	70,0	66,8	72,0	University - Bachelor degree
vysokoškolské - 2. stupeň	93,6	95,7	92,0	University - Master degree
vysokoškolské - 3. stupeň	96,6	100,0	94,0	University - PhD. degree
bez školského vzdelania	5,6	-	8,0	Without school education
vo veku 20-64				Aged 20-64
základné	56,0	69,5	43,4	Basic
stredné odborné (učňovské) bez mat.	81,9	86,6	74,1	Secondary vocational without maturita
úplné stredné odbor.(učňov.) s mat. ^{1/}	86,7	89,1	82,7	Secondary vocational with maturita
úplné stredné všeobecné	60,1	66,4	55,5	Secondary general with maturita
úplné stredné odborné	86,8	90,9	82,7	Secondary specialised with maturita
vyššie odborné	82,4	81,2	82,8	Higher professional
vysokoškolské - 1. stupeň	70,0	66,8	72,0	University - Bachelor degree
vysokoškolské - 2. stupeň	93,6	95,7	92,0	University - Master degree
vysokoškolské - 3. stupeň	96,6	100,0	94,0	University - PhD. degree
bez školského vzdelania	6,5	-	8,9	Without school education

^{1/} s výučným listom alebo maturitou z nadstavbového štúdia

M2 Miera zamestnanosti podľa veku a vzdelania
Employment rate by age and education

v %

Per cent

Ukazovateľ	Spolu Total	muži Men	ženy Women	Indicator
Spolu	59,0	64,7	53,6	Total
vekové skupiny				Age groups
15-19 roční	2,8	3,3	2,2	15-19 years
20-24 roční	40,5	46,2	34,6	20-24 years
25-29 roční	78,9	85,5	72,0	25-29 years
30-34 roční	84,0	90,0	77,8	30-34 years
35-39 roční	84,6	91,1	77,9	35-39 years
40-44 roční	88,6	91,9	85,1	40-44 years
45-49 roční	87,7	89,6	85,6	45-49 years
50-54 roční	87,2	88,5	86,0	50-54 years
55-59 roční	82,7	83,5	81,9	55-59 years
60-64 roční	53,6	59,8	48,0	60-64 years
65 a viac roční	5,9	7,7	4,5	65 years and over
15-64 roční	72,7	76,7	68,7	15-64 years
20-64 roční	78,3	82,6	73,9	20-64 years
15-24 roční	21,7	24,8	18,5	15-24 years
25-49 roční	85,1	89,9	80,2	25-49 years
25-54 roční	85,5	89,7	81,1	25-54 years
25-64 roční	81,6	85,8	77,3	25-64 years
25 a viac roční	64,0	70,3	58,0	25 years and over
50-64 roční	74,8	77,8	72,0	50-64 years
55-64 roční	68,3	72,0	64,9	55-64 years
vzdelanie				Education
základné	12,0	18,5	7,6	Basic
stredné odborné (učňovské) bez mat.	54,8	60,4	46,3	Secondary vocational without maturita
úplné stredné odbor.(učňov.) s mat. ^{1/}	70,8	74,6	65,0	Secondary vocational with maturita
úplné stredné všeobecné	48,1	59,6	41,2	Secondary general with maturita
úplné stredné odborné	69,7	76,2	63,6	Secondary specialised with maturita
vyššie odborné	64,5	69,3	62,8	Higher professional
vysokoškolské - 1. stupeň	68,2	64,0	70,8	University - Bachelor degree
vysokoškolské - 2. stupeň	80,2	81,1	79,4	University - Master degree
vysokoškolské - 3. stupeň	79,4	80,0	78,9	University - PhD. degree
bez školského vzdelania	4,7	-	6,3	Without school education
vo veku 15-64				Aged 15-64
základné	16,8	21,4	12,2	Basic
stredné odborné (učňovské) bez mat.	75,9	80,7	67,9	Secondary vocational without maturita
úplné stredné odbor.(učňov.) s mat. ^{1/}	82,5	84,7	78,8	Secondary vocational with maturita
úplné stredné všeobecné	56,0	62,5	51,2	Secondary general with maturita
úplné stredné odborné	82,7	87,4	78,1	Secondary specialised with maturita
vyššie odborné	82,4	81,2	82,8	Higher professional
vysokoškolské - 1. stupeň	68,9	64,4	71,7	University - Bachelor degree
vysokoškolské - 2. stupeň	91,6	94,5	89,5	University - Master degree
vysokoškolské - 3. stupeň	96,6	100,0	94,0	University - PhD. degree
bez školského vzdelania	5,6	-	8,0	Without school education
vo veku 20-64				Aged 20-64
základné	34,7	45,6	24,5	Basic
stredné odborné (učňovské) bez mat.	76,3	81,4	68,0	Secondary vocational without maturita
úplné stredné odbor.(učňov.) s mat. ^{1/}	82,5	84,6	79,0	Secondary vocational with maturita
úplné stredné všeobecné	58,8	65,3	54,1	Secondary general with maturita
úplné stredné odborné	83,1	87,8	78,4	Secondary specialised with maturita
vyššie odborné	82,4	81,2	82,8	Higher professional
vysokoškolské - 1. stupeň	68,9	64,4	71,7	University - Bachelor degree
vysokoškolské - 2. stupeň	91,6	94,5	89,5	University - Master degree
vysokoškolské - 3. stupeň	96,6	100,0	94,0	University - PhD. degree
bez školského vzdelania	6,5	-	8,9	Without school education

^{1/} s výučným listom alebo maturitou z nadstavbového štúdia[DATAcube_pr2019qs](#)[DATAcube_pr2021qs](#)

M3 Miera nezamestnanosti podľa veku a vzdelania
Unemployment rate by age and education

v %

Per cent

Ukazovateľ	Spolu Total	muži Men	ženy Women	Indicator
Spolu	5,6	5,4	5,9	Total
vekové skupiny				Age groups
15-19 roční	52,3	57,5	41,2	15-19 years
20-24 roční	16,3	18,0	13,8	20-24 years
25-29 roční	7,2	7,8	6,4	25-29 years
30-34 roční	5,1	5,0	5,3	30-34 years
35-39 roční	6,7	5,0	8,6	35-39 years
40-44 roční	4,6	3,4	6,0	40-44 years
45-49 roční	5,0	3,8	6,3	45-49 years
50-54 roční	3,4	3,9	2,8	50-54 years
55-59 roční	4,4	4,1	4,8	55-59 years
60-64 roční	1,9	2,2	1,6	60-64 years
65 a viac roční	-	-	-	65 years and over
15-64 roční	5,7	5,5	6,0	15-64 years
20-64 roční	5,5	5,1	5,8	20-64 years
15-24 roční	20,1	22,7	16,1	15-24 years
25-49 roční	5,6	4,8	6,5	25-49 years
25-54 roční	5,3	4,7	5,9	25-54 years
25-64 roční	4,9	4,4	5,5	25-64 years
25 a viac roční	4,8	4,3	5,4	25 years and over
50-64 roční	3,4	3,6	3,3	50-64 years
55-64 roční	3,5	3,3	3,6	55-64 years
vzdelanie				Education
základné	39,3	36,2	43,8	Basic
stredné odborné (učňovské) bez mat.	7,1	6,6	8,2	Secondary vocational without maturita
úplné stredné odbor.(učňov.) s mat. ^{1/}	4,8	5,0	4,4	Secondary vocational with maturita
úplné stredné všeobecné	2,1	1,6	2,5	Secondary general with maturita
úplné stredné odborné	4,2	3,4	5,1	Secondary specialised with maturita
vyššie odborné	-	-	-	Higher professional
vysokoškolské - 1. stupeň	1,6	3,6	0,4	University - Bachelor degree
vysokoškolské - 2. stupeň	2,0	1,2	2,7	University - Master degree
vysokoškolské - 3. stupeň	-	-	-	University - PhD. degree
bez školského vzdelania	-	-	-	Without school education
vo veku 15-64				Aged 15-64
základné	39,7	36,2	44,9	Basic
stredné odborné (učňovské) bez mat.	7,3	6,7	8,3	Secondary vocational without maturita
úplné stredné odbor.(učňov.) s mat. ^{1/}	4,8	5,0	4,5	Secondary vocational with maturita
úplné stredné všeobecné	2,2	1,6	2,6	Secondary general with maturita
úplné stredné odborné	4,3	3,4	5,2	Secondary specialised with maturita
vyššie odborné	-	-	-	Higher professional
vysokoškolské - 1. stupeň	1,6	3,6	0,4	University - Bachelor degree
vysokoškolské - 2. stupeň	2,1	1,2	2,7	University - Master degree
vysokoškolské - 3. stupeň	-	-	-	University - PhD. degree
bez školského vzdelania	-	-	-	Without school education
vo veku 20-64				Aged 20-64
základné	38,0	34,3	43,6	Basic
stredné odborné (učňovské) bez mat.	6,8	6,1	8,2	Secondary vocational without maturita
úplné stredné odbor.(učňov.) s mat. ^{1/}	4,9	5,1	4,5	Secondary vocational with maturita
úplné stredné všeobecné	2,2	1,6	2,6	Secondary general with maturita
úplné stredné odborné	4,3	3,4	5,3	Secondary specialised with maturita
vyššie odborné	-	-	-	Higher professional
vysokoškolské - 1. stupeň	1,6	3,6	0,4	University - Bachelor degree
vysokoškolské - 2. stupeň	2,1	1,2	2,7	University - Master degree
vysokoškolské - 3. stupeň	-	-	-	University - PhD. degree
bez školského vzdelania	-	-	-	Without school education

^{1/} s výučným listom alebo maturitou z nadstavbového štúdia[DATAcube_pr2015qs](#)[DATAcube_pr2017qs](#)

P1 Pracujúci podľa vzdelania a veku
Employed by education and age

v tis. Thousands

Ukazovateľ	Spolu Total	Vekové skupiny / Age groups											Indicator
		15-19	20-24	25-29	30-34	35-39	40-44	45-49	50-54	55-59	60-64	65+	
Pracujúci	2 640,8	7,2	107,4	246,7	321,6	353,7	388,6	383,2	311,0	286,3	181,2	53,8	Employed
vzdelanie													Education
základné	76,0	2,4	3,9	8,0	8,6	10,0	9,0	13,5	5,6	8,8	5,0	1,2	Basic
stredné odborné (učňovské) bez mat.	543,2	1,1	13,1	26,6	37,3	48,5	69,8	95,8	96,0	83,8	61,4	9,9	Secondary vocational without matura
úplné stredné odbor.(učňov.) s mat. ^{1/}	146,1	0,5	6,9	10,4	16,8	18,7	23,1	20,6	18,3	17,5	11,4	1,9	Secondary vocational with matura
úplné stredné všeobecné	114,4	0,2	10,4	15,3	11,1	14,2	13,2	14,7	11,4	15,2	5,7	2,9	Secondary general with matura
úplné stredné odborné	919,8	3,0	58,6	90,8	109,5	112,3	143,2	126,5	113,9	94,4	52,1	15,6	Secondary specialised with matura
vyššie odborné	15,6	-	0,7	1,2	1,4	1,8	1,9	1,8	1,6	4,0	1,2	0,1	Higher professional
vysokoškolské - 1. stupeň	113,5	-	10,4	19,6	17,3	20,0	17,4	12,5	5,4	6,5	3,7	0,6	University - Bachelor degree
vysokoškolské - 2. stupeň	687,5	-	3,5	74,8	114,8	123,0	105,6	95,0	55,9	55,2	39,2	20,5	University - Master degree
vysokoškolské - 3. stupeň	24,3	-	-	-	5,0	5,2	5,3	2,8	2,9	0,9	1,2	1,1	University - PhD. degree
bez školského vzdelania	0,4	-	-	-	-	-	-	-	-	-	0,4	-	Without school education
Muži	1 405,6	4,4	62,4	136,2	175,5	194,7	207,3	200,4	158,1	141,4	96,1	29,2	Men
vzdelanie													Education
základné	47,5	1,6	3,1	6,1	6,0	7,2	7,1	6,5	3,5	3,9	2,5	-	Basic
stredné odborné (učňovské) bez mat.	360,5	0,7	9,7	21,6	29,2	36,8	48,0	63,8	55,0	47,9	40,6	7,4	Secondary vocational without matura
úplné stredné odbor.(učňov.) s mat. ^{1/}	93,7	0,5	4,2	7,9	10,6	13,1	13,4	12,3	13,0	10,7	7,3	0,6	Secondary vocational with matura
úplné stredné všeobecné	53,3	0,2	5,2	8,4	5,8	8,0	7,9	5,1	4,7	5,7	1,6	0,7	Secondary general with matura
úplné stredné odborné	486,5	1,4	35,5	51,2	66,2	64,2	76,0	60,6	55,4	44,5	23,6	7,9	Secondary specialised with matura
vyššie odborné	4,2	-	-	0,4	0,8	0,2	-	1,0	0,8	0,9	0,1	-	Higher professional
vysokoškolské - 1. stupeň	40,7	-	3,3	7,8	7,6	7,9	7,4	3,9	1,1	0,6	1,1	0,1	University - Bachelor degree
vysokoškolské - 2. stupeň	307,9	-	1,5	32,8	47,3	54,1	45,6	46,5	22,8	26,6	19,2	11,6	University - Master degree
vysokoškolské - 3. stupeň	11,3	-	-	-	2,0	3,2	2,0	0,7	1,8	0,6	0,1	0,9	University - PhD. degree
bez školského vzdelania	-	-	-	-	-	-	-	-	-	-	-	-	Without school education
Ženy	1 235,2	2,8	45,0	110,5	146,1	159,0	181,3	182,9	152,8	144,9	85,1	24,6	Women
vzdelanie													Education
základné	28,5	0,8	0,7	1,9	2,6	2,7	1,9	7,0	2,1	5,0	2,5	1,2	Basic
stredné odborné (učňovské) bez mat.	182,7	0,4	3,4	5,0	8,1	11,6	21,8	32,1	41,0	35,9	20,8	2,5	Secondary vocational without matura
úplné stredné odbor.(učňov.) s mat. ^{1/}	52,4	-	2,7	2,4	6,2	5,7	9,7	8,2	5,3	6,8	4,0	1,4	Secondary vocational with matura
úplné stredné všeobecné	61,1	-	5,2	7,0	5,3	6,2	5,4	9,6	6,8	9,6	4,1	2,2	Secondary general with matura
úplné stredné odborné	433,3	1,6	23,1	39,5	43,3	48,1	67,2	66,0	58,4	49,8	28,5	7,7	Secondary specialised with matura
vyššie odborné	11,4	-	0,7	0,8	0,6	1,7	1,9	0,8	0,7	3,1	1,1	0,1	Higher professional
vysokoškolské - 1. stupeň	72,8	-	7,1	11,9	9,7	12,2	10,0	8,6	4,4	5,8	2,6	0,5	University - Bachelor degree
vysokoškolské - 2. stupeň	379,6	-	2,0	42,0	67,4	68,9	60,0	48,6	33,1	28,6	20,1	8,9	University - Master degree
vysokoškolské - 3. stupeň	13,0	-	-	-	3,0	2,0	3,3	2,1	1,0	0,4	1,0	0,2	University - PhD. degree
bez školského vzdelania	0,4	-	-	-	-	-	-	-	-	-	0,4	-	Without school education

^{1/} s výučným listom alebo maturitou z nadstavbového štúdia[DATAcube. pr2043qs](#)[DATAcube. pr2045qs](#)

P2 Pracujúci podľa postavenia v zamestnaní a vzdelania
Employed by status in employment and education

v tis.

Ukazovateľ	Spolu Total	Vzdelanie / Education										Indicator
		základné	stredné odborné (učňovské) bez mat.	úplné stredné odb. (učňovské) s mat. ^{1/}	úplné stredné všeobecné	úplné stredné odborné	vyššie odborné	vysoko- školské - 1. stupeň	vysoko- školské - 2. stupeň	vysoko- školské - 3. stupeň	bez školského vzdelania	
		Basic	Secondary vocational		Secondary		Higher profes- sional	University			Without school education	
			without maturita	with maturita	general with mat.	specialised with mat.		Bachelor degree	Master degree	PhD. degree		
Pracujúci	2 640,8	76,0	543,2	146,1	114,4	919,8	15,6	113,5	687,5	24,3	0,4	Employed
zamestnanci	2 233,6	67,2	446,5	117,5	97,5	769,0	14,8	102,3	597,1	21,4	0,4	Employees
zam.v štátnom podniku	777,4	15,8	108,3	27,7	28,5	246,8	8,4	45,2	281,0	15,3	0,4	In state enterprise
zam.v súkromnom podniku	1 404,4	49,7	323,0	84,7	66,8	511,0	5,6	54,4	303,8	5,3	-	In private enterprise
zam.v družstve (poľn.al.inom)	20,2	1,8	8,1	2,0	0,8	5,0	-	-	2,5	-	-	In co-operative farm or organis.
zam.v inom type organizácie	31,7	-	7,0	3,2	1,3	6,2	0,7	2,7	9,7	0,8	-	In other type of organisation
samozamestnaní	407,2	8,8	96,7	28,6	16,9	150,8	0,8	11,2	90,4	2,9	-	Self-employment jobs
podnikatelia	405,7	8,8	96,4	28,6	16,9	149,9	0,8	10,9	90,4	2,9	-	Self-employed
podn.bez zamestnancov	329,9	7,1	83,0	26,1	14,5	121,2	0,8	7,9	67,2	2,1	-	Self-empl.without employees
podn.so zamestnancami	75,8	1,7	13,4	2,4	2,5	28,7	-	3,0	23,2	0,8	-	Self-empl.with employees
vypomáhajúci (neplatení)												Contributing (unpaid) family
členovia rodiny v rodinnom podniku al.na rodinnej farme	1,5	-	0,3	-	-	1,0	-	0,3	-	-	-	workers in a family business or on a family farm
Muži	1 405,6	47,5	360,5	93,7	53,3	486,5	4,2	40,7	307,9	11,3	-	Men
zamestnanci	1 100,7	40,9	275,8	70,6	42,3	374,9	3,7	34,2	248,5	9,7	-	Employees
zam.v štátnom podniku	294,4	7,2	58,0	11,8	11,1	97,3	0,8	12,1	90,2	6,0	-	In state enterprise
zam.v súkromnom podniku	779,9	32,0	208,7	55,8	30,7	272,6	2,5	20,5	153,6	3,3	-	In private enterprise
zam.v družstve (poľn.al.inom)	13,2	1,7	6,0	1,7	0,4	1,9	-	-	1,6	-	-	In co-operative farm or organis.
zam.v inom type organizácie	13,3	-	3,1	1,3	0,1	3,1	0,5	1,6	3,2	0,4	-	In other type of organisation
samozamestnaní	304,9	6,6	84,7	23,1	11,0	111,6	0,5	6,5	59,4	1,6	-	Self-employment jobs
podnikatelia	303,7	6,6	84,4	23,1	11,0	111,0	0,5	6,2	59,4	1,6	-	Self-employed
podn.bez zamestnancov	240,4	5,5	72,4	20,6	9,0	85,7	0,5	3,9	41,9	1,0	-	Self-empl.without employees
podn.so zamestnancami	63,3	1,1	12,0	2,4	2,1	25,3	-	2,3	17,5	0,6	-	Self-empl.with employees
vypomáhajúci (neplatení)												Contributing (unpaid) family
členovia rodiny v rodinnom podniku al.na rodinnej farme	1,2	-	0,3	-	-	0,6	-	0,3	-	-	-	workers in a family business or on a family farm
Ženy	1 235,2	28,5	182,7	52,4	61,1	433,3	11,4	72,8	379,6	13,0	0,4	Women
zamestnanci	1 132,9	26,3	170,7	46,9	55,2	394,1	11,1	68,1	348,5	11,6	0,4	Employees
zam.v štátnom podniku	483,1	8,6	50,4	15,9	17,4	149,5	7,7	33,1	190,8	9,3	0,4	In state enterprise
zam.v súkromnom podniku	624,5	17,6	114,3	28,8	36,1	238,5	3,2	33,9	150,2	1,9	-	In private enterprise
zam.v družstve (poľn.al.inom)	7,0	0,1	2,1	0,3	0,4	3,1	-	-	1,0	-	-	In co-operative farm or organis.
zam.v inom type organizácie	18,4	-	3,9	2,0	1,3	3,1	0,2	1,1	6,5	0,4	-	In other type of organisation
samozamestnaní	102,3	2,2	12,0	5,5	5,9	39,2	0,3	4,8	31,0	1,4	-	Self-employment jobs
podnikatelia	102,0	2,2	12,0	5,5	5,9	38,9	0,3	4,8	31,0	1,4	-	Self-employed
podn.bez zamestnancov	89,5	1,6	10,6	5,5	5,5	35,5	0,3	4,0	25,3	1,1	-	Self-empl.without employees
podn.so zamestnancami	12,5	0,6	1,4	-	0,4	3,4	-	0,7	5,8	0,2	-	Self-empl.with employees
vypomáhajúci (neplatení)												Contributing (unpaid) family
členovia rodiny v rodinnom podniku al.na rodinnej farme	0,3	-	-	-	-	0,3	-	-	-	-	-	workers in a family business or on a family farm

^{1/} s výučným listom alebo maturitou z nadstavbového štúdia[DATAcube. pr2041qs](#)[DATAcube. pr2045qs](#)

P3a Pracujúci podľa postavenia v zamestnaní a veku
Employed by status in employment and age

v tis.

Thousands

Ukazovateľ	Spolu Total	Vekové skupiny / Age groups											Indicator
		15-19	20-24	25-29	30-34	35-39	40-44	45-49	50-54	55-59	60-64	65+	
Pracujúci	2 640,8	7,2	107,4	246,7	321,6	353,7	388,6	383,2	311,0	286,3	181,2	53,8	Employed
zamestnanci	2 233,6	7,1	93,1	207,9	277,7	308,4	323,7	325,9	261,7	240,1	150,5	37,5	Employees
zam.v štátnom podniku	777,4	0,7	23,3	58,6	80,6	97,1	107,0	127,3	96,2	97,5	71,1	18,2	In state enterprise
zam.v súkromnom podniku	1 404,4	6,4	68,8	142,4	193,2	205,2	211,6	190,4	158,9	135,3	74,4	17,7	In private enterprise
zam.v družstve (poľn.al.inom)	20,2	-	0,7	2,5	1,7	2,4	1,1	1,9	3,0	3,9	2,7	0,2	In co-operative farm or organis.
zam.v inom type organizácie	31,7	-	0,2	4,4	2,3	3,8	4,0	6,3	3,6	3,4	2,3	1,4	In other type of organisation
samozamestnaní	407,2	0,1	14,4	38,8	43,9	45,3	64,9	57,3	49,2	46,2	30,7	16,3	Self-employment jobs
podnikatelia	405,7	0,1	14,1	38,4	43,9	45,1	64,9	57,3	49,2	46,0	30,6	16,0	Self-employed
podn.bez zamestnancov	329,9	0,1	13,4	35,0	39,6	38,6	52,9	43,8	37,6	35,7	24,0	9,1	Self-empl.without employees
podn.so zamestnancami	75,8	-	0,7	3,4	4,3	6,5	12,0	13,5	11,6	10,3	6,6	6,9	Self-empl.with employees
vypomáhajúci (neplatení)													Contributing (unpaid) family
členovia rodiny v rodinnom													workers in a family business
podniku al.na rodinnej farme	1,5	-	0,3	0,5	-	0,2	-	-	-	0,2	0,1	0,3	or on a family farm
Muži	1 405,6	4,4	62,4	136,2	175,5	194,7	207,3	200,4	158,1	141,4	96,1	29,2	Men
zamestnanci	1 100,7	4,3	50,6	107,1	139,5	160,9	157,1	159,1	119,8	109,8	73,8	18,7	Employees
zam.v štátnom podniku	294,4	0,1	8,7	22,7	35,3	41,5	40,8	45,2	33,8	32,4	26,8	6,9	In state enterprise
zam.v súkromnom podniku	779,9	4,1	41,2	80,9	101,9	115,5	113,5	110,5	83,4	73,0	45,6	10,3	In private enterprise
zam.v družstve (poľn.al.inom)	13,2	-	0,5	1,7	0,9	2,1	1,1	1,3	1,3	3,3	1,0	0,2	In co-operative farm or organis.
zam.v inom type organizácie	13,3	-	0,2	1,8	1,4	1,8	1,7	2,2	1,3	1,1	0,4	1,3	In other type of organisation
samozamestnaní	304,9	0,1	11,8	29,1	36,0	33,8	50,2	41,2	38,3	31,5	22,3	10,4	Self-employment jobs
podnikatelia	303,7	0,1	11,5	28,6	36,0	33,8	50,2	41,2	38,3	31,4	22,3	10,2	Self-employed
podn.bez zamestnancov	240,4	0,1	10,9	25,5	32,0	28,9	39,5	30,2	28,1	23,1	16,3	5,7	Self-empl.without employees
podn.so zamestnancami	63,3	-	0,7	3,1	4,0	4,9	10,8	11,0	10,3	8,3	5,9	4,5	Self-empl.with employees
vypomáhajúci (neplatení)													Contributing (unpaid) family
členovia rodiny v rodinnom													workers in a family business
podniku al.na rodinnej farme	1,2	-	0,3	0,5	-	-	-	-	-	0,2	-	0,3	or on a family farm
Ženy	1 235,2	2,8	45,0	110,5	146,1	159,0	181,3	182,9	152,8	144,9	85,1	24,6	Women
zamestnanci	1 132,9	2,8	42,5	100,7	138,2	147,5	166,6	166,8	141,9	130,3	76,7	18,8	Employees
zam.v štátnom podniku	483,1	0,5	14,6	35,8	45,2	55,6	66,2	82,1	62,4	65,0	44,3	11,3	In state enterprise
zam.v súkromnom podniku	624,5	2,3	27,6	61,5	91,3	89,7	98,1	80,0	75,5	62,3	28,8	7,4	In private enterprise
zam.v družstve (poľn.al.inom)	7,0	-	0,2	0,9	0,8	0,3	0,0	0,7	1,7	0,7	1,8	-	In co-operative farm or organis.
zam.v inom type organizácie	18,4	-	0,0	2,6	0,9	2,0	2,2	4,0	2,3	2,3	1,9	0,1	In other type of organisation
samozamestnaní	102,3	-	2,5	9,8	7,9	11,5	14,7	16,1	10,9	14,6	8,5	5,8	Self-employment jobs
podnikatelia	102,0	-	2,5	9,8	7,9	11,3	14,7	16,1	10,9	14,6	8,3	5,8	Self-employed
podn.bez zamestnancov	89,5	-	2,5	9,5	7,6	9,7	13,4	13,6	9,5	12,6	7,7	3,4	Self-empl.without employees
podn.so zamestnancami	12,5	-	-	0,3	0,3	1,6	1,3	2,5	1,4	2,1	0,7	2,4	Self-empl.with employees
vypomáhajúci (neplatení)													Contributing (unpaid) family
členovia rodiny v rodinnom													workers in a family business
podniku al.na rodinnej farme	0,3	-	-	-	-	0,2	-	-	-	-	0,1	-	or on a family farm

[DATAcube. pr2041qs](#)[DATAcube. pr2043qs](#)

P3b Pracujúci podľa postavenia v zamestnaní a kraja
Employed by status in employment and region

v tis.

Thousands

Ukazovateľ	Spolu Total	Kraj bydliska / Region of residence								Indicator
		Bratislavský	Trnavský	Trenčiansky	Nitriansky	Žilinský	Bansko- bystrický	Prešovský	Košický	
Pracujúci	2 640,8	394,6	278,8	281,7	339,7	355,5	297,3	354,8	338,4	Employed
zamestnanci	2 233,6	334,7	242,2	237,9	289,6	288,7	257,8	287,3	295,4	Employees
zam.v štátnom podniku	777,4	112,1	126,2	64,2	91,5	110,3	98,5	81,0	93,5	In state enterprise
zam.v súkromnom podniku	1 404,4	219,7	114,9	173,5	186,0	172,1	152,5	200,1	185,6	In private enterprise
zam.v družstve (poľn.al.inom)	20,2	0,3	0,6	0,3	6,6	3,9	1,8	3,9	2,8	In co-operative farm or organis.
zam.v inom type organizácie	31,7	2,6	0,5	-	5,4	2,4	5,0	2,4	13,4	In other type of organisation
samozamestnaní	407,2	59,9	36,5	43,8	50,2	66,8	39,5	67,5	43,0	Self-employment jobs
podnikatelia	405,7	59,9	36,3	43,6	49,1	66,8	39,5	67,4	43,0	Self-employed
podn.bez zamestnancov	329,9	53,4	25,1	35,4	36,9	57,7	31,5	57,3	32,7	Self-empl.without employees
podn.so zamestnancami	75,8	6,6	11,3	8,2	12,2	9,1	8,0	10,1	10,3	Self-empl.with employees
vypomáhajúci (neplatení)										Contributing (unpaid) family
členovia rodiny v rodinnom										workers in a family business
podniku al.na rodinnej farme	1,5	-	0,2	0,2	1,1	-	-	0,1	-	or on a family farm
Muži	1 405,6	194,8	149,9	153,7	183,5	187,5	157,2	199,3	179,6	Men
zamestnanci	1 100,7	157,1	121,6	120,9	144,3	130,8	129,8	145,4	150,8	Employees
zam.v štátnom podniku	294,4	37,0	57,2	24,0	38,8	38,4	36,4	27,4	35,2	In state enterprise
zam.v súkromnom podniku	779,9	118,8	63,6	96,7	100,7	88,6	90,6	115,0	105,9	In private enterprise
zam.v družstve (poľn.al.inom)	13,2	0,3	0,6	0,3	3,7	3,0	0,6	2,3	2,5	In co-operative farm or organis.
zam.v inom type organizácie	13,3	0,9	0,2	-	1,1	0,9	2,2	0,7	7,2	In other type of organisation
samozamestnaní	304,9	37,8	28,3	32,8	39,2	56,7	27,4	54,0	28,9	Self-employment jobs
podnikatelia	303,7	37,8	28,3	32,6	38,3	56,7	27,4	53,9	28,9	Self-employed
podn.bez zamestnancov	240,4	32,6	19,6	25,3	27,8	48,6	20,0	45,1	21,3	Self-empl.without employees
podn.so zamestnancami	63,3	5,2	8,6	7,3	10,5	8,0	7,4	8,8	7,5	Self-empl.with employees
vypomáhajúci (neplatení)										Contributing (unpaid) family
členovia rodiny v rodinnom										workers in a family business
podniku al.na rodinnej farme	1,2	-	-	0,2	0,9	-	-	0,1	-	or on a family farm
Ženy	1 235,2	199,7	128,8	128,0	156,3	168,0	140,2	155,4	158,7	Women
zamestnanci	1 132,9	177,6	120,6	117,0	145,3	157,9	128,1	141,9	144,6	Employees
zam.v štátnom podniku	483,1	75,1	69,0	40,3	52,7	71,9	62,1	53,6	58,3	In state enterprise
zam.v súkromnom podniku	624,5	100,9	51,3	76,7	85,3	83,5	61,9	85,1	79,7	In private enterprise
zam.v družstve (poľn.al.inom)	7,0	-	-	-	2,9	0,9	1,2	1,6	0,3	In co-operative farm or organis.
zam.v inom type organizácie	18,4	1,6	0,2	-	4,3	1,5	2,8	1,7	6,3	In other type of organisation
samozamestnaní	102,3	22,1	8,3	11,0	11,0	10,2	12,1	13,5	14,1	Self-employment jobs
podnikatelia	102,0	22,1	8,1	11,0	10,9	10,2	12,1	13,5	14,1	Self-employed
podn.bez zamestnancov	89,5	20,7	5,4	10,1	9,1	9,0	11,5	12,2	11,4	Self-empl.without employees
podn.so zamestnancami	12,5	1,4	2,6	0,9	1,7	1,1	0,6	1,3	2,8	Self-empl.with employees
vypomáhajúci (neplatení)										Contributing (unpaid) family
členovia rodiny v rodinnom										workers in a family business
podniku al.na rodinnej farme	0,3	-	0,2	-	0,1	-	-	-	-	or on a family farm

[DATAcube. pr2041qs](#)[DATAcube. pr3102qs](#)

P4a Pracujúci podľa ekonomickej činnosti, zamestnania a postavenia v zamestnaní
Employed by economic activity, occupation and status in employment

v tis.

Ukazovateľ	Spolu Total	zamestnanci				samozamestnaní					Indicator
		spolu	v štátnom podniku	v súkromnom podniku	v družst.al. inom type organiz.	spolu	podnikatelia			vypom.(nepl.) člen.rodiny v rod.podniku al.na rod.farme	
							spolu	bez zamest- nancov	so zamest- nancami		
		Employees									
Total	in state enterprise	in private enterprise	in co-operat. farm or other co-op.organ.								
Pracujúci spolu	2 640,8	2 233,6	777,4	1 404,4	51,8	407,2	405,7	329,9	75,8	1,5	Employed
ekonomická činnosť (SK NACE Rev.2)											Economic activity (NACE Rev.2)
A Pôdohospodárstvo	61,5	48,0	12,8	19,2	15,9	13,6	13,5	9,8	3,7	0,1	A Agriculture
B Ťažba a dobývanie	7,1	6,3	2,1	4,2	-	0,8	0,8	0,2	0,6	-	B Mining and quarrying
C Priemyselná výroba	576,9	526,1	56,4	466,6	3,1	50,8	50,7	41,3	9,4	0,2	C Manufacturing
D Dod. elektriny, plynu, pary	33,2	28,5	12,3	15,6	0,5	4,7	4,7	4,7	-	-	D Electricity, gas supply
E Dodávka vody, odpady	32,7	31,5	14,0	17,0	0,5	1,2	1,2	0,5	0,6	-	E Water supply, waste
F Stavebníctvo	274,4	149,5	13,5	135,6	0,4	124,9	124,2	108,9	15,3	0,8	F Construction
G Veľkoobchod a maloobchod	334,6	291,9	19,5	265,5	6,9	42,7	42,5	27,9	14,6	0,2	G Wholesale, retail trade
H Doprava a skladovanie	164,7	149,0	60,0	84,9	4,1	15,7	15,7	12,8	2,9	-	H Transportation, storage
I Ubytov. a stravov. služby	110,5	94,1	11,1	82,4	0,6	16,4	16,4	5,8	10,6	-	I Accommod., food services
J Informácie a komunikácia	99,6	82,4	9,4	71,9	1,1	17,1	17,1	15,4	1,7	-	J Information, communication
K Finanč. a poisťov. činnosti	73,3	59,5	7,0	52,0	0,5	13,8	13,8	13,4	0,4	-	K Financ., insur. activities
L Čin. v obl. nehnuteľností	24,1	13,9	1,8	11,0	1,1	10,2	10,2	8,3	1,9	-	L Real estate activities
M Odborné, vedec. a techn. čin.	95,4	60,8	17,2	43,3	0,3	34,5	34,5	28,7	5,8	-	M Profession., techn. activ.
N Administratívne služby	50,0	39,7	4,7	34,8	0,2	10,3	10,3	9,0	1,3	-	N Administrative services
O Verej. správa, soc. zabezp.	215,9	215,9	214,3	1,7	-	-	-	-	-	-	O Public admin., social secur.
P Vzdelávanie	214,4	210,1	196,6	12,4	1,2	4,3	4,3	3,5	0,8	-	P Education
Q Zdravotníctvo, soc. pomoc	198,2	178,7	110,2	60,5	8,0	19,5	19,3	15,5	3,9	0,1	Q Health, soc. work activ.
R Umenie, zábava, rekreácia	33,8	26,8	12,2	12,9	1,7	7,0	7,0	5,9	1,1	-	R Arts, recreation
S Ostatné činnosti	37,2	18,4	1,7	12,0	4,7	18,8	18,6	17,5	1,1	0,2	S Other service activities
T Činnosti domácností	1,6	0,7	0,2	0,1	0,5	0,9	0,9	0,9	-	-	T Activities of households
U Čin. extrateritor. združení	1,1	1,1	0,4	0,0	0,6	-	-	-	-	-	U Extraterritorial org. activ.
nezistené	0,6	0,6	-	0,6	-	-	-	-	-	-	Not identified
B-E Priemysel	649,8	592,3	84,8	503,5	4,0	57,5	57,3	46,7	10,7	0,2	B-E Industry
B-F Priemysel, stavebníctvo	924,2	741,8	98,3	639,1	4,4	182,4	181,5	155,5	26,0	0,9	B-F Industry, construction
G-N Trhové služby	952,2	791,5	130,8	645,9	14,8	160,7	160,5	121,3	39,3	0,2	G-N Market services
O-U Netrohové služby	702,2	651,8	535,5	99,6	16,8	50,4	50,2	43,3	6,8	0,3	O-U Non-market services
G-U Služby	1 654,4	1 443,3	666,2	745,5	31,6	211,2	210,7	164,6	46,1	0,5	G-U Services
zamestnanie (SK ISCO-08 2020)											Occupation (ISCO-08)
1 Zákonnodarcovia, riadiaci pracovníci	148,6	100,1	37,4	59,9	2,9	48,5	48,5	17,2	31,3	-	1 Managers
2 Špecialisti	468,1	404,3	221,3	173,9	9,1	63,8	63,8	51,9	11,9	-	2 Professionals
3 Technici a odborní pracovníci	405,4	354,7	139,7	209,0	6,0	50,7	50,6	43,8	6,8	0,2	3 Technicians and associate professionals
4 Administratívni pracovníci	264,4	257,6	100,1	153,6	3,9	6,8	6,6	5,9	0,7	0,2	4 Clerical support workers
5 Pracovníci v službách a obchode	449,5	394,2	125,7	256,5	12,1	55,3	55,0	47,9	7,0	0,3	5 Service and sales workers
6 Kvalifikovaní pracovníci v poľnohospodárstve, lesníctve a rybárstve	23,5	12,6	3,3	7,7	1,5	11,0	10,8	8,0	2,9	0,1	6 Skilled agricultural, forestry and fishery workers
7 Kvalifikovaní pracovníci a remeselníci	384,0	253,1	34,3	215,4	3,5	130,9	130,9	118,8	12,1	-	7 Craft and related trades workers
8 Operátori a montéri strojov a zariadení	317,7	294,6	48,7	236,5	9,4	23,1	22,6	20,1	2,5	0,5	8 Plant and machine operators, and assemblers
9 Pomocní a nekvalifikovaní pracovníci	162,7	145,4	50,3	91,8	3,4	17,2	16,9	16,3	0,6	0,3	9 Elementary occupations
0 Príslušníci ozbrojených síl	16,3	16,3	16,3	-	-	-	-	-	-	-	0 Armed forces occupations
nezistené	0,6	0,6	0,4	0,1	-	-	-	-	-	-	Not identified

[DATAcube_pr2035qs](#)[DATAcube_pr2039qs](#)[DATAcube_pr2041qs](#)

P4b Pracujúci podľa ekonomickej činnosti, zamestnania a postavenia v zamestnaní
Employed by economic activity, occupation and status in employment

v tis.

Ukazovateľ	Spolu Total	zamestnanci				samozamestnaní					Indicator
		spolu	v štátnom podniku	v súkrom. podniku	v družst.al. inom type organiz.	spolu	podnikatelia			vypom.člen. domácn.v rod.podniku	
							Employees				
							Total	in state enterprise	in private enterprise		
Muži	1 405,6	1 100,7	294,4	779,9	26,5	304,9	303,7	240,4	63,3	1,2	Men
ekonomická činnosť (SK NACE Rev.2)											Economic activity (NACE Rev.2)
A Pôdohospodárstvo	47,3	35,6	10,0	12,5	13,2	11,7	11,6	8,0	3,5	0,1	A Agriculture
B Ťažba a dobývanie	4,8	4,0	1,3	2,7	-	0,8	0,8	0,2	0,6	-	B Mining and quarrying
C Priemyselná výroba	380,8	337,9	35,9	300,7	1,3	42,9	42,8	34,6	8,2	0,2	C Manufacturing
D Dod. elektriny, plynu, pary	22,7	19,0	7,9	10,6	0,5	3,7	3,7	3,7	-	-	D Electricity, gas supply
E Dodávka vody, odpady	28,3	27,5	12,0	15,2	0,3	0,8	0,8	0,1	0,6	-	E Water supply, waste
F Stavebníctvo	248,0	127,3	11,6	115,3	0,4	120,7	119,9	105,0	14,9	0,8	F Construction
G Veľkoobchod a maloobchod	141,9	109,3	8,2	100,3	0,9	32,6	32,6	18,6	13,9	-	G Wholesale, retail trade
H Doprava a skladovanie	124,7	109,8	40,8	65,9	3,1	14,9	14,9	12,3	2,6	-	H Transportation, storage
I Ubytov. a stravov. služby	38,3	26,1	2,0	23,6	0,6	12,2	12,2	3,7	8,5	-	I Accommod., food services
J Informácie a komunikácia	72,4	56,8	4,6	51,1	1,1	15,5	15,5	13,9	1,6	-	J Information, communication
K Finanč. a poisťov. činnosti	26,9	21,3	3,6	17,6	-	5,7	5,7	5,3	0,4	-	K Financ., insur. activities
L Čin. v obl. nehnuteľností	12,9	6,4	0,7	5,0	0,7	6,4	6,4	4,5	1,9	-	L Real estate activities
M Odborné, vedec. a techn. čin.	35,1	18,5	4,3	14,2	-	16,7	16,7	14,2	2,5	-	M Profession., techn. activ.
N Administratívne služby	27,5	22,4	2,9	19,5	-	5,1	5,1	4,2	0,9	-	N Administrative services
O Verej. správa, soc. zabezp.	93,5	93,5	92,8	0,7	-	-	-	-	-	-	O Public admin., social secur.
P Vzdelávanie	37,6	35,5	32,6	2,6	0,3	2,1	2,1	2,1	-	-	P Education
Q Zdravotníctvo, soc. pomoc	35,5	30,7	18,1	11,7	0,8	4,8	4,8	3,4	1,4	-	Q Health, soc. work activ.
R Umenie, zábava, rekreácia	16,2	11,0	3,9	6,1	1,0	5,2	5,2	4,2	1,1	-	R Arts, recreation
S Ostatné činnosti	10,4	7,2	1,1	4,1	2,0	3,2	3,1	2,4	0,6	0,2	S Other service activities
T Činnosti domácností	-	-	-	-	-	-	-	-	-	-	T Activities of households
U Čin. extraterritor. združení	0,3	0,3	-	-	0,3	-	-	-	-	-	U Extraterritorial org. activ.
nezistené	0,6	0,6	-	0,6	-	-	-	-	-	-	Not identified
B-E Priemysel	436,7	388,5	57,2	329,1	2,1	48,2	48,0	38,6	9,5	0,2	B-E Industry
B-F Priemysel, stavebníctvo	684,6	515,8	68,8	444,4	2,5	168,9	167,9	143,6	24,4	0,9	B-F Industry, construction
G-N Trhové služby	479,6	370,6	67,1	297,2	6,4	109,0	109,0	76,7	32,3	-	G-N Market services
O-U Nethrové služby	193,5	178,1	148,5	25,2	4,4	15,4	15,2	12,1	3,1	0,2	O-U Non-market services
G-U Služby	673,1	548,8	215,6	322,4	10,8	124,4	124,2	88,8	35,4	0,2	G-U Services
zamestnanie (SK ISCO-08 2020)											Occupation (ISCO-08)
1 Zákonodarcovia, riadiaci pracovníci	101,1	58,7	18,8	38,1	1,9	42,4	42,4	14,2	28,2	-	1 Managers
2 Špecialisti	189,8	149,3	52,7	92,3	4,4	40,5	40,5	33,6	6,9	-	2 Professionals
3 Technici a odborní pracovníci	193,9	163,4	49,0	111,8	2,6	30,6	30,4	24,8	5,7	0,2	3 Technicians and associate professionals
4 Administratívni pracovníci	72,9	72,0	17,2	54,1	0,7	0,9	0,9	0,5	0,4	-	4 Clerical support workers
5 Pracovníci v službách a obchode	149,1	132,7	55,4	76,0	1,3	16,4	16,2	11,3	5,0	0,2	5 Service and sales workers
6 Kvalifikovaní pracovníci v poľnohospo- dárstve, lesníctve a rybárstve	18,9	9,0	2,6	5,2	1,2	9,9	9,8	7,2	2,7	0,1	6 Skilled agricultural, forestry and fishery workers
7 Kvalifikovaní pracovníci a remeselníci	336,9	211,4	29,1	179,0	3,4	125,5	125,5	114,1	11,4	-	7 Craft and related trades workers
8 Operátori a montéri strojov a zariadení	248,4	226,1	40,9	176,4	8,8	22,3	21,8	19,4	2,5	0,5	8 Plant and machine operators, and assemblers
9 Pomocní a nekvalifikovaní pracovníci	78,4	62,0	12,8	46,9	2,3	16,4	16,1	15,5	0,6	0,3	9 Elementary occupations
0 Príslušníci ozbrojených síl	15,6	15,6	15,6	-	-	-	-	-	-	-	0 Armed forces occupations
nezistené	0,6	0,6	0,4	0,1	-	-	-	-	-	-	Not identified

[DATAcube_pr2035qs](#)[DATAcube_pr2039qs](#)[DATAcube_pr2041qs](#)

P4c Pracujúci podľa ekonomickej činnosti, zamestnania a postavenia v zamestnaní
Employed by economic activity, occupation and status in employment

v tis.

Ukazovateľ	Spolu Total	zamestnanci				samozamestnaní					Indicator
		spolu	v štátnom podniku	v súkrom. podniku	v družst.al. inom type organiz.	spolu	podnikatelia			vypom.člen. domácn.v rod.podniku	
		Employees				spolu	bez zamest- nancov	so zamest- nancami			
		Total	in state enterprise	in private enterprise	in co-operat. farm or other co-op.organ.						
Ženy	1 235,2	1 132,9	483,1	624,5	25,4	102,3	102,0	89,5	12,5	0,3	Women
ekonomická činnosť (SK NACE Rev.2)											Economic activity (NACE Rev.2)
A Pôdohospodárstvo	14,3	12,3	2,9	6,7	2,7	1,9	1,9	1,7	0,2	-	A Agriculture
B Ťažba a dobývanie	2,3	2,3	0,8	1,5	-	-	-	-	-	-	B Mining and quarrying
C Priemyselná výroba	196,1	188,2	20,5	166,0	1,7	7,9	7,9	6,7	1,2	-	C Manufacturing
D Dod. elektriny, plynu, pary	10,5	9,5	4,4	5,1	-	1,0	1,0	1,0	-	-	D Electricity, gas supply
E Dodávka vody, odpady	4,3	3,9	2,0	1,8	0,2	0,4	0,4	0,4	-	-	E Water supply, waste
F Stavebníctvo	26,5	22,2	1,9	20,3	-	4,3	4,3	3,9	0,3	-	F Construction
G Veľkoobchod a maloobchod	192,7	182,6	11,3	165,2	6,0	10,2	10,0	9,3	0,7	0,2	G Wholesale, retail trade
H Doprava a skladovanie	40,0	39,2	19,2	19,0	1,0	0,8	0,8	0,6	0,3	-	H Transportation, storage
I Ubytov. a stravov. služby	72,3	68,0	9,2	58,8	0,0	4,2	4,2	2,0	2,2	-	I Accommod., food services
J Informácie a komunikácia	27,2	25,6	4,8	20,8	-	1,6	1,6	1,5	0,1	-	J Information, communication
K Finanč. a poisťov. činnosti	46,3	38,3	3,4	34,4	0,5	8,1	8,1	8,1	-	-	K Financ., insur. activities
L Čin. v obl. nehnuteľností	11,2	7,5	1,1	6,0	0,4	3,7	3,7	3,7	-	-	L Real estate activities
M Odborné, vedec. a techn. čin.	60,2	42,4	12,9	29,1	0,3	17,9	17,9	14,5	3,4	-	M Profession., techn. activ.
N Administratívne služby	22,5	17,3	1,8	15,3	0,2	5,2	5,2	4,8	0,4	-	N Administrative services
O Verej. správa, soc. zabezp.	122,5	122,5	121,5	1,0	-	-	-	-	-	-	O Public admin., social secur.
P Vzdelávanie	176,8	174,6	164,0	9,7	0,9	2,2	2,2	1,4	0,8	-	P Education
Q Zdravotníctvo, soc. pomoc	162,7	148,0	92,1	48,8	7,2	14,7	14,5	12,1	2,5	0,1	Q Health, soc. work activ.
R Umenie, zábava, rekreácia	17,6	15,8	8,2	6,8	0,8	1,8	1,8	1,8	-	-	R Arts, recreation
S Ostatné činnosti	26,8	11,3	0,6	8,0	2,7	15,5	15,5	15,1	0,4	-	S Other service activities
T Činnosti domácností	1,6	0,7	0,2	0,1	0,5	0,9	0,9	0,9	-	-	T Activities of households
U Čin. extrateritor. združení	0,8	0,8	0,4	0,0	0,3	-	-	-	-	-	U Extraterritorial org. activ.
nezistené	-	-	-	-	-	-	-	-	-	-	Not identified
B-E Priemysel	213,1	203,9	27,6	174,3	1,9	9,3	9,3	8,1	1,2	-	B-E Industry
B-F Priemysel, stavebníctvo	239,6	226,1	29,5	194,7	1,9	13,6	13,6	12,0	1,6	-	B-F Industry, construction
G-N Trhové služby	472,6	420,8	63,7	348,7	8,4	51,7	51,5	44,6	7,0	0,2	G-N Market services
O-U Netrhové služby	508,7	473,7	387,0	74,4	12,3	35,1	34,9	31,2	3,7	0,1	O-U Non-market services
G-U Služby	981,3	894,5	450,7	423,1	20,8	86,8	86,5	75,8	10,7	0,3	G-U Services
zamestnanie (SK ISCO-08 2020)											Occupation (ISCO-08)
1 Zákonnodarcovia, riadiaci pracovníci	47,5	41,4	18,6	21,8	1,0	6,1	6,1	3,0	3,1	-	1 Managers
2 Špecialisti	278,2	254,9	168,6	81,6	4,7	23,3	23,3	18,3	5,0	-	2 Professionals
3 Technici a odborní pracovníci	211,5	191,4	90,7	97,2	3,4	20,1	20,1	19,1	1,1	-	3 Technicians and associate professionals
4 Administratívni pracovníci	191,5	185,6	82,8	99,5	3,3	5,8	5,7	5,4	0,3	0,2	4 Clerical support workers
5 Pracovníci v službách a obchode	300,4	261,6	70,3	180,5	10,7	38,9	38,7	36,7	2,1	0,1	5 Service and sales workers
6 Kvalifikovaní pracovníci v poľnohospodárstve, lešníctve a rybárstve	4,6	3,6	0,8	2,5	0,3	1,0	1,0	0,8	0,2	-	6 Skilled agricultural, forestry and fishery workers
7 Kvalifikovaní pracovníci a remeselníci	47,1	41,7	5,2	36,4	0,1	5,4	5,4	4,7	0,7	-	7 Craft and related trades workers
8 Operátori a montéri strojov a zariadení	69,3	68,6	7,8	60,1	0,6	0,8	0,8	0,8	-	-	8 Plant and machine operators, and assemblers
9 Pomocní a nekvalifikovaní pracovníci	84,3	83,5	37,5	44,9	1,1	0,8	0,8	0,8	-	-	9 Elementary occupations
0 Príslušníci ozbrojených síl	0,7	0,7	0,7	-	-	-	-	-	-	-	0 Armed forces occupations
nezistené	-	-	-	-	-	-	-	-	-	-	Not identified

[DATAcube_pr2035qs](#)[DATAcube_pr2039qs](#)[DATAcube_pr2041qs](#)

P5a Pracujúci podľa ekonomickej činnosti, zamestnania a vzdelania
Employed by economic activity, occupation and education

v tis.

Thousands

Ukazovateľ	Spolu Total	Vzdelanie / Education										Indicator
		základné	stredné odborné (učňovské) bez mat.	úplné stredné odb. (učňovské) s mat. ^{1/}	úplné stredné všeobecné	úplné stredné odborné	vyššie odborné	vysoko- školské - 1. stupeň	vysoko- školské - 2. stupeň	vysoko- školské - 3. stupeň	bez školského vzdelania	
		Basic	Secondary vocational		Secondary		Higher profes- sional	University			Without school education	
			without maturita	with maturita	general with mat.	specialised with mat.		Bachelor degree	Master degree	PhD. degree		
Pracujúci spolu	2 640,8	76,0	543,2	146,1	114,4	919,8	15,6	113,5	687,5	24,3	0,4	Employed
ekonomická činnosť (SK NACE Rev.2)												Economic activity (NACE Rev.2)
A Pôdohospodárstvo	61,5	5,7	21,1	2,8	0,2	22,2	-	1,6	7,7	0,4	-	A Agriculture
B Ťažba a dobývanie	7,1	0,1	2,5	1,2	-	2,4	-	-	0,9	-	-	B Mining and quarrying
C Priemyselná výroba	576,9	24,4	165,2	43,4	17,7	218,3	0,5	14,0	91,4	2,1	-	C Manufacturing
D Dod. elektriny, plynu, pary	33,2	0,1	3,7	0,7	0,3	14,4	0,1	0,8	12,7	0,4	-	D Electricity, gas supply
E Dodávka vody, odpady	32,7	2,4	10,6	0,9	0,5	11,5	0,1	0,7	5,6	0,4	-	E Water supply, waste
F Stavebníctvo	274,4	13,6	95,2	23,8	9,9	92,0	0,1	5,4	33,7	0,9	-	F Construction
G Veľkoobchod a maloobchod	334,6	6,0	76,6	20,4	19,9	144,5	1,0	12,6	52,4	1,0	-	G Wholesale, retail trade
H Doprava a skladovanie	164,7	4,4	47,5	13,9	9,0	67,0	0,2	4,3	18,3	-	-	H Transportation, storage
I Ubytov. a stravov. služby	110,5	2,7	29,1	8,3	5,6	51,7	0,3	3,3	9,6	-	-	I Accommod., food services
J Informácie a komunikácia	99,6	0,4	1,2	1,2	6,3	20,7	0,7	9,9	57,5	1,6	-	J Information, communication
K Finanč. a poisťov. činnosti	73,3	-	0,7	0,6	7,2	22,0	0,1	3,2	38,7	0,8	-	K Financ., insur. activities
L Čin. v obl. nehnuteľností	24,1	0,1	2,1	0,7	2,9	8,8	-	1,4	8,1	-	-	L Real estate activities
M Odborné, vedec. a techn. čin.	95,4	1,1	1,5	1,0	5,5	18,5	0,4	4,6	58,9	3,8	-	M Profession., techn. activ.
N Administratívne služby	50,0	2,9	11,8	1,7	2,1	17,6	0,7	1,8	11,2	0,2	-	N Administrative services
O Verej. správa, soc. zabezp.	215,9	2,5	14,7	3,9	12,1	68,7	2,1	9,7	100,4	1,8	-	O Public admin., social secur.
P Vzdelávanie	214,4	2,9	22,1	6,0	4,1	39,6	2,7	12,6	116,6	7,9	-	P Education
Q Zdravotníctvo, soc. pomoc	198,2	5,0	25,3	11,8	7,4	68,8	5,9	24,1	47,7	2,3	-	Q Health, soc. work activ.
R Umenie, zábava, rekreácia	33,8	1,1	2,2	0,3	1,5	14,8	0,7	1,9	10,2	0,8	0,4	R Arts, recreation
S Ostatné činnosti	37,2	0,6	8,9	3,4	2,0	15,1	-	1,6	5,6	-	-	S Other service activities
T Činnosti domácností	1,6	-	0,5	-	0,2	0,8	-	-	0,1	-	-	T Activities of households
U Čin. extrateritor. združení	1,1	-	0,3	0,3	-	0,4	-	-	0,0	-	-	U Extraterritorial org. activ.
nezistené	0,6	-	0,6	-	-	-	-	-	-	-	-	Not identified
B-E Priemysel	649,8	27,0	182,0	46,2	18,6	246,6	0,7	15,5	110,6	2,9	-	B-E Industry
B-F Priemysel, stavebníctvo	924,2	40,5	277,2	69,9	28,4	338,5	0,7	20,9	144,3	3,7	-	B-F Industry, construction
G-N Trhové služby	952,2	17,7	170,5	47,7	58,6	350,8	3,5	41,2	254,9	7,4	-	G-N Market services
O-U Nethové služby	702,2	12,1	74,0	25,7	27,2	208,2	11,3	49,9	280,6	12,8	0,4	O-U Non-market services
G-U Služby	1 654,4	29,8	244,4	73,4	85,8	559,0	14,8	91,1	535,5	20,2	0,4	G-U Services
zamestnanie (SK ISCO-08 2020)												Occupation (ISCO-08)
1 Zákonnodarcovia, riadiaci pracovníci	148,6	0,0	7,5	2,2	6,0	42,5	-	6,6	80,1	3,7	-	1 Managers
2 Špecialisti	468,1	0,1	6,6	5,7	12,2	78,6	3,6	27,4	319,3	14,5	-	2 Professionals
3 Technici a odborní pracovníci	405,4	0,7	23,7	7,9	19,9	161,0	6,0	34,1	147,5	4,7	-	3 Technicians and associate professionals
4 Administratívni pracovníci	264,4	3,3	21,9	10,5	27,2	112,6	1,2	15,4	70,7	1,4	0,4	4 Clerical support workers
5 Pracovníci v službách a obchode	449,5	12,9	120,9	36,2	25,5	196,3	3,5	15,6	38,6	-	-	5 Service and sales workers
6 Kvalifikovaní pracovníci v poľnohospo- dárstve, lesníctve a rybárstve	23,5	2,4	8,6	1,6	-	9,1	-	0,4	1,4	-	-	6 Skilled agricultural, forestry and fishery workers
7 Kvalifikovaní pracovníci a remeselníci	384,0	13,0	158,7	42,3	6,4	139,4	0,1	6,6	17,4	-	-	7 Craft and related trades workers
8 Operátori a montéri strojov a zariadení	317,7	18,2	126,9	28,3	9,3	124,0	0,9	3,9	6,2	-	-	8 Plant and machine operators, and assemblers
9 Pomocní a nekvalifikovaní pracovníci	162,7	25,4	68,3	10,4	6,8	47,2	0,4	2,5	1,6	-	-	9 Elementary occupations
0 Príslušníci ozbrojených síl	16,3	-	-	0,9	1,1	9,2	-	0,9	4,3	-	-	0 Armed forces occupations
nezistené	0,6	-	0,1	-	-	-	-	-	0,4	-	-	Not identified

^{1/} s výučným listom alebo maturitou z nadstavbového štúdia[DATAcube_pr2035qs](#)[DATAcube_pr2039qs](#)[DATAcube_pr2045qs](#)

P5b Pracujúci podľa ekonomickej činnosti, zamestnania a vzdelania
Employed by economic activity, occupation and education

v tis.

Thousands

Ukazovateľ	Spolu Total	Vzdelanie / Education										Indicator
		základné	stredné odborné (učňovské) bez mat.	úplné stredné odb. (učňovské) s mat. ^{1/}	úplné stredné všeobecné	úplné stredné odborné	vyššie odborné	vysoko- školské - 1. stupeň	vysoko- školské - 2. stupeň	vysoko- školské - 3. stupeň	bez školského vzdelania	
		Basic	Secondary vocational		Secondary		Higher profes- sional	University			Without school education	
			without maturita	with maturita	general with mat.	specialised with mat.		Bachelor degree	Master degree	PhD. degree		
Muži	1 405,6	47,5	360,5	93,7	53,3	486,5	4,2	40,7	307,9	11,3	-	Men
ekonomická činnosť (SK NACE Rev.2)												Economic activity (NACE Rev.2)
A Pôdohospodárstvo	47,3	4,9	17,6	2,6	-	15,4	-	1,1	5,3	0,4	-	A Agriculture
B Ťažba a dobývanie	4,8	0,1	2,1	1,2	-	0,7	-	-	0,7	-	-	B Mining and quarrying
C Priemyselná výroba	380,8	14,2	111,9	32,0	12,6	146,8	0,4	6,9	54,3	1,8	-	C Manufacturing
D Dod. elektriny, plynu, pary	22,7	0,1	3,7	0,7	0,3	10,0	0,1	0,8	6,7	0,4	-	D Electricity, gas supply
E Dodávka vody, odpady	28,3	1,9	10,2	0,7	0,5	10,7	0,1	0,4	3,4	0,4	-	E Water supply, waste
F Stavebníctvo	248,0	13,2	93,8	23,2	6,7	83,0	-	3,8	23,9	0,4	-	F Construction
G Veľkoobchod a maloobchod	141,9	2,4	36,7	10,1	8,6	54,0	0,1	5,0	24,8	0,2	-	G Wholesale, retail trade
H Doprava a skladovanie	124,7	3,9	42,1	10,9	5,3	48,1	0,2	2,3	11,7	-	-	H Transportation, storage
I Ubytov. a stravov. služby	38,3	0,0	10,3	3,1	1,8	18,0	0,3	0,8	3,8	-	-	I Accommod., food services
J Informácie a komunikácia	72,4	0,2	0,8	1,2	4,0	16,9	0,7	5,5	42,1	0,9	-	J Information, communication
K Finanč. a poisťov. činnosti	26,9	-	0,5	0,2	1,6	5,4	-	1,4	17,1	0,7	-	K Financ., insur. activities
L Čin. v obl. nehnuteľností	12,9	-	1,9	0,7	1,3	4,7	-	0,5	3,7	-	-	L Real estate activities
M Odborné, vedec. a techn. čin.	35,1	1,1	0,7	0,2	3,1	4,8	0,4	1,0	22,1	1,8	-	M Profession., techn. activ.
N Administratívne služby	27,5	1,1	6,8	0,9	0,6	11,2	0,6	0,8	5,5	-	-	N Administrative services
O Verej. správa, soc. zabezp.	93,5	1,6	8,1	1,8	3,9	31,4	0,2	3,8	42,0	0,7	-	O Public admin., social secur.
P Vzdelávanie	37,6	0,4	2,9	1,7	1,0	5,2	0,1	1,2	22,4	2,9	-	P Education
Q Zdravotníctvo, soc. pomoc	35,5	1,5	6,6	2,1	0,4	10,3	1,1	2,9	10,3	0,3	-	Q Health, soc. work activ.
R Umenie, zábava, rekreácia	16,2	0,2	1,1	-	1,2	6,4	-	1,0	5,8	0,4	-	R Arts, recreation
S Ostatné činnosti	10,4	0,6	1,9	0,1	0,4	3,6	-	1,4	2,3	-	-	S Other service activities
T Činnosti domácností	-	-	-	-	-	-	-	-	-	-	-	T Activities of households
U Čin. extrateritor. združení nezistené	0,3	-	0,3	-	-	-	-	-	-	-	-	U Extraterritorial org. activ.
	0,6	-	0,6	-	-	-	-	-	-	-	-	Not identified
B-E Priemysel	436,7	16,2	127,9	34,6	13,4	168,2	0,5	8,1	65,2	2,6	-	B-E Industry
B-F Priemysel, stavebníctvo	684,6	29,4	221,7	57,9	20,0	251,2	0,5	11,9	89,0	3,0	-	B-F Industry, construction
G-N Trhové služby	479,6	8,8	99,7	27,4	26,4	163,1	2,3	17,5	130,8	3,6	-	G-N Market services
O-U Nethové služby	193,5	4,4	20,9	5,7	6,9	56,9	1,3	10,2	82,8	4,3	-	O-U Non-market services
G-U Služby	673,1	13,2	120,7	33,1	33,3	219,9	3,7	27,7	213,6	8,0	-	G-U Services
zamestnanie (SK ISCO-08 2020)												Occupation (ISCO-08)
1 Zákonodarcovia, riadiaci pracovníci	101,1	0,0	6,3	1,6	4,3	28,7	-	3,4	53,8	2,8	-	1 Managers
2 Špecialisti	189,8	0,1	3,9	2,6	4,7	30,0	1,3	7,9	133,4	6,1	-	2 Professionals
3 Technici a odborní pracovníci	193,9	0,3	18,8	5,1	11,3	76,3	1,0	11,8	67,0	2,4	-	3 Technicians and associate professionals
4 Administratívni pracovníci	72,9	1,7	12,5	3,5	7,2	30,1	0,1	3,2	14,7	-	-	4 Clerical support workers
5 Pracovníci v službách a obchode	149,1	4,4	41,3	10,9	7,1	63,0	1,0	5,8	15,6	-	-	5 Service and sales workers
6 Kvalifikovaní pracovníci v poľnohospodárstve, lesníctve a rybárstve	18,9	1,8	6,6	1,6	-	7,4	-	0,4	1,0	-	-	6 Skilled agricultural, forestry and fishery workers
7 Kvalifikovaní pracovníci a remeselníci	336,9	10,5	142,9	39,4	6,3	123,0	0,1	2,5	12,2	-	-	7 Craft and related trades workers
8 Operátori a montéri strojov a zariadení	248,4	13,5	97,6	23,0	7,9	97,8	0,8	3,2	4,6	-	-	8 Plant and machine operators, and assemblers
9 Pomocní a nekvalifikovaní pracovníci	78,4	15,1	30,4	5,1	3,6	21,5	-	1,8	0,8	-	-	9 Elementary occupations
0 Príslušníci ozbrojených síl nezistené	15,6	-	-	0,9	1,0	8,7	-	0,7	4,3	-	-	0 Armed forces occupations
	0,6	-	0,1	-	-	-	-	-	0,4	-	-	Not identified

^{1/} s výučným listom alebo maturitou z nadstavbového štúdia[DATAcube_pr2035qs](#)[DATAcube_pr2039qs](#)[DATAcube_pr2045qs](#)

P5c Pracujúci podľa ekonomickej činnosti, zamestnania a vzdelania
Employed by economic activity, occupation and education

v tis.

Thousands

Ukazovateľ	Spolu Total	Vzdelanie / Education										Indicator
		základné	stredné odborné (učňovské)	úplné stredné odb. (učňovské) s mat. ^{1/}	úplné stredné všeobecné	úplné stredné odborné	vyššie odborné	vysoko- školské - 1. stupeň	vysoko- školské - 2. stupeň	vysoko- školské - 3. stupeň	bez školského vzdelania	
		Basic	Secondary vocational		Secondary		Higher profes- sional	University			Without school education	
			without maturita	with maturita	general with mat.	specialised with mat.		Bachelor degree	Master degree	PhD. degree		
Ženy	1 235,2	28,5	182,7	52,4	61,1	433,3	11,4	72,8	379,6	13,0	0,4	Women
ekonomická činnosť (SK NACE Rev.2)												Economic activity (NACE Rev.2)
A Pôdohospodárstvo	14,3	0,7	3,5	0,1	0,2	6,9	-	0,4	2,4	-	-	A Agriculture
B Ťažba a dobývanie	2,3	-	0,4	-	-	1,7	-	-	0,2	-	-	B Mining and quarrying
C Priemyselná výroba	196,1	10,2	53,3	11,4	5,1	71,5	0,1	7,1	37,1	0,3	-	C Manufacturing
D Dod. elektriny, plynu, pary	10,5	-	-	-	0,1	4,4	-	-	6,0	-	-	D Electricity, gas supply
E Dodávka vody, odpady	4,3	0,6	0,3	0,2	-	0,8	-	0,3	2,2	-	-	E Water supply, waste
F Stavebníctvo	26,5	0,3	1,4	0,5	3,2	8,9	0,1	1,7	9,8	0,5	-	F Construction
G Veľkoobchod a maloobchod	192,7	3,6	40,0	10,3	11,3	90,5	0,9	7,6	27,7	0,8	-	G Wholesale, retail trade
H Doprava a skladovanie	40,0	0,5	5,4	3,0	3,7	18,9	-	2,0	6,6	-	-	H Transportation, storage
I Ubytov. a stravov. služby	72,3	2,6	18,8	5,1	3,8	33,7	-	2,5	5,8	-	-	I Accommod., food services
J Informácie a komunikácia	27,2	0,2	0,4	-	2,3	3,8	-	4,3	15,5	0,7	-	J Information, communication
K Finanč. a poisťov. činnosti	46,3	-	0,2	0,4	5,6	16,6	0,1	1,8	21,6	0,1	-	K Financ., insur. activities
L Čin. v obl. nehnuteľností	11,2	0,1	0,2	-	1,6	4,1	-	0,9	4,4	-	-	L Real estate activities
M Odborné, vedec. a techn. čin.	60,2	-	0,8	0,8	2,5	13,8	-	3,6	36,9	1,9	-	M Profession., techn. activ.
N Administratívne služby	22,5	1,8	5,0	0,8	1,5	6,4	0,1	1,0	5,7	0,2	-	N Administrative services
O Verej. správa, soc. zabezp.	122,5	0,9	6,6	2,1	8,2	37,3	1,9	6,0	58,4	1,1	-	O Public admin., social secur.
P Vzdelávanie	176,8	2,5	19,2	4,3	3,1	34,4	2,6	11,4	94,2	5,0	-	P Education
Q Zdravotníctvo, soc. pomoc	162,7	3,5	18,7	9,7	7,0	58,6	4,8	21,2	37,4	1,9	-	Q Health, soc. work activ.
R Umenie, zábava, rekreácia	17,6	0,8	1,0	0,3	0,2	8,4	0,7	1,0	4,4	0,4	0,4	R Arts, recreation
S Ostatné činnosti	26,8	-	7,0	3,3	1,5	11,5	-	0,2	3,3	-	-	S Other service activities
T Činnosti domácností	1,6	-	0,5	-	0,2	0,8	-	-	0,1	-	-	T Activities of households
U Čin. extrateritor. združení	0,8	-	-	0,3	-	0,4	-	-	0,0	-	-	U Extraterritorial org. activ.
nezistené	-	-	-	-	-	-	-	-	-	-	-	Not identified
B-E Priemysel	213,1	10,8	54,0	11,5	5,2	78,4	0,1	7,4	45,4	0,3	-	B-E Industry
B-F Priemysel, stavebníctvo	239,6	11,1	55,4	12,1	8,4	87,3	0,2	9,0	55,2	0,8	-	B-F Industry, construction
G-N Trhové služby	472,6	8,8	70,7	20,3	32,2	187,7	1,2	23,6	124,1	3,8	-	G-N Market services
O-U Nethové služby	508,7	7,8	53,0	19,9	20,3	151,4	10,0	39,7	197,8	8,4	0,4	O-U Non-market services
G-U Služby	981,3	16,6	123,7	40,2	52,5	339,1	11,2	63,3	321,9	12,2	0,4	G-U Services
zamestnanie (SK ISCO-08 2020)												Occupation (ISCO-08)
1 Zákonodarcovia, riadiaci pracovníci	47,5	-	1,1	0,6	1,7	13,8	-	3,2	26,2	0,9	-	1 Managers
2 Špecialisti	278,2	-	2,7	3,2	7,5	48,6	2,3	19,6	185,9	8,5	-	2 Professionals
3 Technici a odborní pracovníci	211,5	0,4	4,9	2,9	8,7	84,7	4,9	22,3	80,5	2,3	-	3 Technicians and associate professionals
4 Administratívni pracovníci	191,5	1,5	9,3	7,0	20,1	82,5	1,1	12,2	56,0	1,4	0,4	4 Clerical support workers
5 Pracovníci v službách a obchode	300,4	8,6	79,6	25,3	18,4	133,2	2,5	9,9	23,0	-	-	5 Service and sales workers
6 Kvalifikovaní pracovníci v poľnohospo- dárstve, lesníctve a rybárstve	4,6	0,6	2,0	-	-	1,8	-	-	0,3	-	-	6 Skilled agricultural, forestry and fishery workers
7 Kvalifikovaní pracovníci a remeselníci	47,1	2,5	15,9	2,9	0,2	16,3	-	4,1	5,3	-	-	7 Craft and related trades workers
8 Operátori a montéri strojov a zariadení	69,3	4,7	29,3	5,3	1,4	26,2	0,1	0,7	1,7	-	-	8 Plant and machine operators, and assemblers
9 Pomocní a nekvalifikovaní pracovníci	84,3	10,3	37,9	5,4	3,2	25,8	0,4	0,8	0,7	-	-	9 Elementary occupations
0 Príslušníci ozbrojených síl	0,7	-	-	-	0,0	0,4	-	0,2	-	-	-	0 Armed forces occupations
nezistené	-	-	-	-	-	-	-	-	-	-	-	Not identified

^{1/} s výučným listom alebo maturitou z nadstavbového štúdia[DATAcube_pr2035qs](#)[DATAcube_pr2039qs](#)[DATAcube_pr2045qs](#)

P6a Pracujúci podľa zamestnania
Employed by occupation

v tis.

Thousands

Zamestnanie (SK ISCO-08 2020)	Spolu Total	muži Men	ženy Women	Occupation (ISCO-08)
Pracujúci	2 640,8	1 405,6	1 235,2	Employed
1 Zákonodarcovia, riadiaci pracovníci	148,6	101,1	47,5	1 Managers
11 Zákonodarc., vysokí št.úr., najvyšš. predst. pod. a organ.	19,8	14,3	5,5	11 Chief executiv., senior officials, legislators
111 Zákonodarcovia, vysokí štátni úradníci	10,4	6,9	3,5	111 Legislators and senior officials
112 Prezidenti a gener. riaditelia podnikov a organ.	9,4	7,4	2,0	112 Managing directors and chief executives
12 Riadiaci prac. (manaž.) admin., podpor. a obch. činností	39,5	27,5	12,0	12 Administrative and commercial managers
121 Riadiaci prac. admin. a podporných činností	19,1	13,2	5,9	121 Business services and administrat. managers
122 Riadiaci prac. obdoby, market., výskumu, vývoja	20,4	14,3	6,1	122 Sales, marketing and development managers
13 Riadiaci prac. (manaž.) vo výrobe a v špeciál. službách	55,7	36,7	19,0	13 Production and specialised services managers
131 Riadiaci prac. v poľn., lesníctve a rybárstve	3,2	3,2	-	131 Product. manag. in agricul., forestry, fisheries
132 Riadiaci prac. v priem., staveb., dopr., logist. a pošt. služ.	31,3	23,9	7,5	132 Manufact., mining, construct., distrib. managers
133 Riadiaci prac. v obl. inform. a komun. technol.	3,3	2,7	0,6	133 Inform. and communic. technology serv. managers
134 Riadiaci prac. v špecializovaných službách	17,7	6,8	10,8	134 Professional services managers
14 Riadiaci prac. (manaž.) v ubyt., reštaurac., obch. a ost. služ.	33,7	22,7	11,1	14 Hospitality, retail and oth. services managers
141 Riadiaci prac. v ubyt. a v reštaurac. zariadeniach	14,7	9,2	5,5	141 Hotel and restaurant managers
142 Riadiaci prac. vo veľkoobchode a maloobchode	11,9	8,7	3,2	142 Retail and wholesale trade managers
143 Riadiaci prac. v ost. službách (šport, kultúra)	7,1	4,8	2,3	143 Other services managers
2 Špecialisti	468,1	189,8	278,2	2 Professionals
21 Špecialisti v oblasti vedy a techniky	69,0	54,5	14,5	21 Science and engineering professionals
211 Špecialisti v obl. fyzikálnych a prírodných vied	3,2	2,3	0,9	211 Physical and earth science professionals
212 Špecialisti v obl. matematiky, poisť. matem. a štatistiky	1,8	0,4	1,4	212 Mathematicians, actuaries and statisticians
213 Špecialisti v oblasti biologických vied	4,7	3,0	1,7	213 Life science professionals
214 Techn. špecialisti (okr. šp. v elektrotechnológií)	34,8	29,6	5,2	214 Engineering professionals (excl. electrotech)
215 Špecialisti v oblasti elektrotechnológií	10,8	9,9	0,9	215 Electrotechnology engineers
216 Architekti, projektanti, zememerači, dizajnéri	13,7	9,3	4,4	216 Architects, planners, surveyors and designers
22 Špecialisti v zdravotníctve	45,7	11,4	34,3	22 Health professionals
221 Lekári	19,3	6,6	12,7	221 Medical doctors
222 Špecialisti v ošetrovatelstve a pôrodníctve	7,4	1,6	5,7	222 Nursing and midwifery professionals
223 Špecialisti v obl. tradičnej a alternatív. medicíny	-	-	-	223 Traditional, complement. medic. professionals
224 Paramedici	-	-	-	224 Paramedical practitioners
225 Veterinárni lekári	0,8	0,4	0,4	225 Veterinarians
226 Ostatní špecialisti v zdravotníctve	18,3	2,8	15,5	226 Other health professionals
23 Pedagog. a odbor. prac. vo výchove a vzdelávaní	142,9	24,1	118,8	23 Teaching professionals
231 Vysokoškolskí učitelia	9,3	5,3	4,0	231 University and higher education teachers
232 Majstri a lektori prípravy na povolanie	6,6	1,5	5,1	232 Vocational education teachers
233 Učitelia v stredných školách	22,0	5,8	16,1	233 Secondary education teachers
234 Učitelia v základ. školách a v predškols. zariadeniach	77,4	4,7	72,7	234 Primary school and early childhood teachers
235 Ostatní pedag. a odbor. prac. vo vých. a vzdelávaní	27,5	6,8	20,7	235 Other teaching professionals
24 Špecialisti administr., podporných a obchod. činností	96,5	33,3	63,2	24 Business and administration professionals
241 Špecialisti v obl. účtov., finan., poisť. a ost. fin. služieb	58,6	17,9	40,7	241 Finance professionals
242 Špecialisti v oblasti riadenia a správy	21,7	6,4	15,3	242 Administration professionals
243 Špec. v obl. predaja, market. a styku s verejnosťou	16,1	8,9	7,2	243 Sales, marketing, public relat. professionals
25 Špecialisti v obl. informač. a komun. technológií	58,6	47,0	11,6	25 Informat., communic. technology professionals
251 Vývojári a analytici softvéru a aplikácií	39,3	33,2	6,1	251 Softw. and applicat. developers and analysts
252 Špecialisti v oblasti databáz a počítač. sietí	18,7	13,2	5,5	252 Database and network professionals
26 Špecialisti v obl. práva, soc. vecí a kultúry	55,3	19,4	35,9	26 Legal, social and cultural professionals
261 Špecialisti v oblasti práva	14,1	7,5	6,7	261 Legal professionals
262 Špecialisti v knihovníctve, archivári a kurátori	2,9	1,3	1,6	262 Librarians, archivists and curators
263 Špecialisti v spoločenských vedách a religionistike	25,8	5,3	20,5	263 Social and religious professionals
264 Spisovatelia, novinári a jazykovedci	6,0	2,3	3,7	264 Authors, journalists and linguists
265 Tvoriví a interpretační umelci	6,5	3,1	3,4	265 Creative and performing artists

P6b Pracujúci podľa zamestnania
Employed by occupation

v tis.

Thousands

Zamestnanie (SK ISCO-08 2020)	Spolu Total	muži Men	ženy Women	Occupation (ISCO-08)
3 Technici a odborní pracovníci	405,4	193,9	211,5	3 Technicians and associate professionals
31 Technici a odb.prac.v obl.vedy a techniky	126,9	101,7	25,2	31 Science and engineering assoc.professionals
311 Technici vo fyzikálnych a technických vedách	88,1	70,2	17,9	311 Physical and engineering science technicians
312 Majstri (supervíz.jv baníctve,výrobe a stavebníctve	23,4	19,6	3,8	312 Mining,manufacturing and constr.supervisors
313 Technici procesu výroby (dispečeri)	7,4	5,8	1,6	313 Process control technicians
314 Technici v obl.biol.vied,potravn.,lesn.a akvakultúry	6,0	4,7	1,3	314 Life science technicians
315 Dispečeri a technici v lodnej a leteckej doprave	2,0	1,4	0,6	315 Ship and aircraft controllers, technicians
32 Odborní pracovníci v zdravotníctve	80,3	9,0	71,3	32 Health associate professionals
321 Technici v oblasti zdravotníctva a farmácie	8,2	1,5	6,8	321 Medical and pharmaceutical technicians
322 Odb.prac.v ošetrovatelstve a pôrodníctve	50,4	0,5	49,9	322 Nursing and midwifery assoc.professionals
323 Odb.prac.v obl.tradičnej a alternatívnej medicíny	-	-	-	323 Tradit.and complem.medic.assoc.professionals
324 Veterinárni technici a asistenti	0,6	-	0,6	324 Veterinary technicians and assistants
325 Ostatní odborní pracovníci v zdravotníctve	21,1	7,0	14,0	325 Other health associate professionals
33 Odb.prac.administratívnych,podporných a obchod.činností	152,1	49,5	102,6	33 Business and adminis.associate professionals
331 Odb.prac.v obl.finan.,poist'.,ost.finanč.služ.a matematiky	43,5	6,7	36,8	331 Financ.and mathemat.associate professionals
332 Obchodní zástupcovia a sprostredkovatelia	41,8	22,7	19,2	332 Sales and purchasing agents and brokers
333 Sprostredkovatelia obchodných služieb	15,3	6,9	8,5	333 Business services agents
334 Odborní asistenti v administratíve	26,0	3,7	22,3	334 Administrative and specialised secretaries
335 Odborní pracovníci vo verejnej správe	25,2	9,5	15,7	335 Regulatory governm. associate professionals
34 Odb.prac.v obl.práva,sociál.vecí a kultúry a pod.prac.	20,7	12,0	8,7	34 Legal,social,cultur. associate professionals
341 Odb.prac.v obl.práva,soc.vecí a religionistiky	3,3	0,8	2,5	341 Legal,social,religious assoc.professionals
342 Odborní pracovníci v oblasti športu a fitness	7,1	5,6	1,5	342 Sports and fitness workers
343 Odb.prac.v obl.umenia,kultúry a kulinárstva	10,3	5,5	4,8	343 Artistic,cult.and culinary associate profes.
35 Technici v obl.informačných a komunikačných technológií	24,6	20,8	3,8	35 Information and communications technicians
351 Technici prevádzky a užív.podpory inform.a kom.techn.	17,7	14,4	3,3	351 Inf.,com.technol.operations,user supp.techn.
352 Technici v obl.telekom.a vysielacích zariadení	6,3	5,8	0,5	352 Telecommunic.and broadcasting technicians
4 Administratívni pracovníci	264,4	72,9	191,5	4 Clerical support workers
41 Všeobecní administratívni pracovníci a zapisovatelia	91,0	11,2	79,8	41 General and keyboard clerks
411 Všeobecní administratívni pracovníci	83,2	10,5	72,7	411 General office clerks
412 Sekretárky	6,6	-	6,6	412 Secretaries (general)
413 Zapisovatelia, pracovníci s dátami a textami	1,0	0,7	0,4	413 Keyboard operators
42 Administratívni pracovníci v zákazníckych službách	33,9	8,7	25,2	42 Customer services clerks
421 Pracovníci pri peňažných priehradkách a pod.úradníci	13,1	3,8	9,4	421 Tellers, money collectors and related clerks
422 Pracovníci informačných služieb	19,3	4,8	14,4	422 Client information workers
43 Administ.prac.na záznam číselných a skladových údajov	114,2	46,9	67,2	43 Numerical and material recording clerks
431 Administratívni pracovníci na záznam číselných údajov	51,9	7,5	44,4	431 Numerical clerks
432 Administratívni pracovníci v skladoch a doprave	62,2	39,4	22,8	432 Material-recording and transport clerks
44 Ostatní pomocní administratívni pracovníci	16,1	3,8	12,3	44 Other clerical support workers
441 Ostatní pomocní administratívni pracovníci	15,9	3,8	12,1	441 Other clerical support workers
5 Pracovníci v službách a obchode	449,5	149,1	300,4	5 Service and sales workers
51 Pracovníci v osobných službách	139,2	54,4	84,8	51 Personal service workers
511 Obsluh.prac. a sprievodcovia v doprave a cest.ruchu	1,9	0,6	1,3	511 Travel attendants, conductors and guides
512 Kuchári (okrem šéfkuchárov)	32,9	11,6	21,4	512 Cooks
513 Čašníci,barmani a someliéri	35,7	5,9	29,8	513 Waiters and bartenders
514 Kaderníci, kozmetici a podobní pracovníci	22,9	1,8	21,2	514 Hairdressers,beauticians and related workers
515 Správcovia objektov a budov	41,8	33,2	8,6	515 Building and housekeeping supervisors
516 Pracovníci v ostatných osobných službách	3,9	1,3	2,6	516 Other personal services workers

P6c Pracujúci podľa zamestnania
Employed by occupation

v tis.

Thousands

Zamestnanie (SK ISCO-08 2020)	Spolu Total	muži Men	ženy Women	Occupation (ISCO-08)
52 Predavači	197,9	47,2	150,7	52 Sales workers
521 Pouliční predavači a predavači na trhoch	1,6	0,1	1,5	521 Street and market salespersons
522 Predavači v obchodoch	151,2	32,2	119,0	522 Shop salespersons
523 Pokladníci a predavači lístkov	7,7	1,8	5,9	523 Cashiers and ticket clerks
524 Ostatní pracovníci v oblasti predaja	33,0	13,0	20,0	524 Other sales workers
53 Pracovníci v oblasti osobnej starostlivosti	66,4	10,3	56,1	53 Personal care workers
531 Opatrovateľky detí a pomocní vychovávateľia	8,8	0,8	7,9	531 Child care workers and teachers' aides
532 Prac.v oblasti osobnej zdravotnej starostlivosti	57,7	9,5	48,2	532 Personal care workers in health services
54 Prac.verejnej ochrany a bezpečnostných služieb	46,0	37,2	8,8	54 Protective services workers
541 Prac.verejnej ochrany a bezpečnostných služieb	46,0	37,2	8,8	541 Protective services workers
6 Kvalif.prac.v poľnohospodárstve,lesníctve a rybárstve	23,5	18,9	4,6	6 Skilled agric.,forestry and fishery workers
61 Kvalif.prac.v poľnohospodárstve (trhovo orientovaní)	12,5	8,0	4,5	61 Market-oriented skilled agricultural workers
611 Záhradníci a pestovatelia plodín	6,2	4,1	2,1	611 Market gardeners and crop growers
612 Chovatelia zvierat	6,0	3,6	2,4	612 Animal producers
613 Pestovatelia a chovatelia v zmiešanom hospodárstve	0,1	0,1	-	613 Mixed crop and animal producers
62 Kvalif.prac.v lesníctve,rybárstve a poľov.(trh.orient.)	9,3	9,1	0,1	62 Market-orient.skilled forestry,fish.workers
621 Pracovníci v lesníctve	8,6	8,5	0,1	621 Forestry and related workers
622 Pracovníci v rybárstve, poľovníctve a love	0,7	0,7	-	622 Fishery workers, hunters and trappers
63 Farmári,chovatelia rýb,poločníci a zberači úrody	1,8	1,8	-	63 Subsistence farmers,fishers,hunters,gatherers
631 Farmári samozásobovatelia v rastlinnej výrobe	0,3	0,3	-	631 Subsistence crop farmers
632 Farmári samozásobovatelia v živočíšnej výrobe	-	-	-	632 Subsistence livestock farmers
633 Farmári samozásobov.v zmiešanom hospodárstve	1,5	1,5	-	633 Subsistence mixed crop and livestock farmers
634 Samozásobov.v rybár.,poľovn.,love a zbere úrody	-	-	-	634 Subsistence fishers,hunters,trapp.,gatherers
7 Kvalifikovaní pracovníci a remeselníci	384,0	336,9	47,1	7 Craft and related trades workers
71 Kvalif.stavební prac. a remeselníci okr.elektrikárov	114,3	113,1	1,2	71 Building and rel.trad.workers,excl.electric.
711 Kvalif.stavební pracovníci a remeselníci	68,2	68,2	-	711 Building frame and related trades workers
712 Kvalif.prac.pri dokončov. a pod. staveb.prácach	28,6	28,6	-	712 Building finishers and relat.trades workers
713 Maliari,natierači,čističi stavieb a pod.kvalif.prac.	17,3	16,1	1,2	713 Painters, building structure cleaners
72 Kvalifikovaní prac.v hutníctve,strojárstve a pod.prac.	133,2	128,4	4,8	72 Metal, machinery and related trades workers
721 Zlievači,jadrári, zvár.,opravári,montéri a pod.pr.s kovmi	33,2	33,2	-	721 Sheet and struc.met.workers,moulders,welders
722 Kováči, nástrojári, zámočníci a podobní prac.	58,1	53,9	4,2	722 Blacksmiths,toolmakers,relat.trades workers
723 Mechanici a opravári strojov	41,9	41,3	0,6	723 Machinery mechanics and repairers
73 Umeleckí a ruční remeselníci a tlačiar	11,8	7,2	4,6	73 Handicraft and printing workers
731 Umeleckí a ruční remeselníci	6,5	3,9	2,6	731 Handicraft workers
732 Tlačiar	5,2	3,3	1,9	732 Printing trades workers
74 Elektrikári a elektronici	52,5	51,2	1,3	74 Electrical and electronic trades workers
741 Montéri a opravári elektrických prístrojov	35,1	35,1	0,1	741 Electrical equipment installers,repairers
742 Montéri a opravári elektronik.a telekom.zariadení	14,7	13,5	1,2	742 Electronics and telecom.installers,repairers
75 Spracovať.a výrobcovia potrav.výr.,výr.z dreva a odevov	71,9	36,6	35,3	75 Food proces.,wood working,garment trade wor.
751 Spracovatelia a výrobcovia potravinárskych výrobkov	15,1	5,9	9,2	751 Food processing and related trades workers
752 Spracov.dreva,výrobcovia výrob.z dreva a pod.výr.	17,5	17,3	0,2	752 Wood treaters,cabinet-makers trade workers
753 Výrobcovia odevov a podobní pracovníci	14,1	1,9	12,2	753 Garment and related trades workers
754 Ostatní kvalifikovaní pracovníci	25,2	11,5	13,6	754 Other craft and related workers

P6d Pracujúci podľa zamestnania
Employed by occupation

v tis.

Thousands

Zamestnanie (SK ISCO-08 2020)	Spolu Total	muži Men	ženy Women	Occupation (ISCO-08)
8 Operátori a montéri strojov a zariadení	317,7	248,4	69,3	8 Plant and machine operators, and assemblers
81 Operátori stacionárnych strojov a zariadení	102,9	68,8	34,1	81 Stationary plant and machine operators
811 Operátori bansk.zar.a zar.na sprac.nerast.surovín	8,2	7,3	0,9	811 Mining,mineral processing plant operators
812 Operátori zariad.na sprac.a koneč.úpravu kovov	22,1	18,3	3,9	812 Metal processing and finish.plant operators
813 Operátori zariad.na výrobu chem.a fotograf.výrob.	0,5	0,5	-	813 Chem.,photo.products plant,machine operators
814 Operátori stroj.na výrobu výrob.z gummy,pap.a plastov	26,1	12,5	13,6	814 Rubber,plastic,paper products mach.operators
815 Operátori stroj.na výrobu výr.z text.,kože a kožušiny	9,6	3,1	6,5	815 Textile,fur,leath.products machine operators
816 Operátori zariadení na výrobu potravín a pod.výr.	5,7	3,1	2,6	816 Food and related products machine operators
817 Operátori zariadení na sprac.dreva a výr.papiera	8,5	7,0	1,4	817 Wood processing,papermaking plant operators
818 Operátori ostat.stacionárnych zariadení a strojov	19,7	15,3	4,4	818 Other stationary plant and machine operators
82 Montážni pracovníci	74,4	45,1	29,3	82 Assemblers
821 Montážni pracovníci	73,9	44,6	29,3	821 Assemblers
83 Vodiči a obsluha pojazdných strojových zariadení	140,2	134,3	5,9	83 Drivers and mobile plant operators
831 Vodiči železničných a podobných vozidiel	13,6	11,3	2,3	831 Locomotive engine drivers and relat.workers
832 Vodiči osob.motor.voz.,dodávok a motocyklov	25,7	25,2	0,5	832 Car, van and motorcycle drivers
833 Vodiči motorových vozidiel	65,2	65,1	0,1	833 Heavy truck and bus drivers
834 Operátori pojazdných strojových zariadení	34,9	32,0	3,0	834 Mobile plant operators
835 Posádky lodí a podobní pracovníci	0,7	0,7	-	835 Ships' deck crews and related workers
9 Pomocní a nekvalifikovaní pracovníci	162,7	78,4	84,3	9 Elementary occupations
91 Upratovači a pomocníci	50,2	4,0	46,2	91 Cleaners and helpers
911 Upratovači v domácnostiach,hoteloch a úradoch	46,7	1,6	45,0	911 Domestic,hotel,office cleaners and helpers
912 Ruční umývači motor.voz.,okien a ruční práči	2,1	1,4	0,7	912 Vehicle>window,laundry,oth.hand clea.workers
92 Pomocní pracovníci v poľnohosp.,lesn.a rybárstve	6,1	4,0	2,1	92 Agricultural, forestry and fishery labourers
921 Pomocní pracovníci v poľnohosp.,lesn.a rybárstve	5,6	3,5	2,1	921 Agricultural, forestry and fishery labourers
93 Pomoc.prac.v ťažbe,stavebníctve,výrobe a doprave	67,3	50,9	16,4	93 Labourers in mining,constr.,manuf.,transport
931 Pomocní pracovníci v ťažbe a stavebníctve	30,4	30,4	-	931 Mining and construction labourers
932 Pomocní pracovníci vo výrobe	24,6	11,9	12,6	932 Manufacturing labourers
933 Pomocní pracovníci v doprave a skladovaní	12,3	8,5	3,8	933 Transport and storage labourers
94 Pomocní pracovníci pri príprave jedla	18,8	2,4	16,5	94 Food preparation assistants
941 Pomocní pracovníci pri príprave jedla	18,8	2,4	16,5	941 Food preparation assistants
95 Pouliční predavači a pom.prac. v pod.slужbách	0,9	0,9	-	95 Street and related sales and service workers
951 Pomocní pracovníci v pouličných službách	0,9	0,9	-	951 Street and related service workers
952 Pouliční predavači (okrem jedla)	-	-	-	952 Street vendors (excluding food)
96 Pracovníci pri likvidácii odpadu a ost.nekvalif.prac.	19,3	16,2	3,1	96 Refuse workers and other elementary workers
961 Pracovníci pri likvidácii odpadu	3,8	3,6	0,2	961 Refuse workers
962 Ostatní pomocní pracovníci	15,5	12,6	2,9	962 Other elementary workers
0 Príslušníci ozbrojených síl	16,3	15,6	0,7	0 Armed forces occupations
01 Dôstojníci ozbrojených síl	2,7	2,7	-	01 Commissioned armed forces officers
011 Dôstojníci ozbrojených síl	2,7	2,7	-	011 Commissioned armed forces officers
02 Poddôstojníci ozbrojených síl	2,5	2,3	0,2	02 Non-commissioned armed forces officers
021 Poddôstojníci ozbrojených síl	2,5	2,3	0,2	021 Non-commissioned armed forces officers
03 Ostatné ozbrojené sily	10,7	10,2	0,5	03 Armed forces occupations, other ranks
031 Ostatné ozbrojené sily	10,7	10,2	0,5	031 Armed forces occupations, other ranks
nezistené	0,6	0,6	-	Not identified

P7 Pracujúci podľa využívania kvalifikácie
Employed by use of qualification

v tis.

Thousands

Zamestnanie (SK ISCO-08 2020)	Spolu Total	Odbor vzdelania ^{1/} / Field of education (ISCED-F 2013)											Occupation (ISCO-08)
		všeobecné programy a kvalifikácie ^{2/}	pedagogika	umenia a humanitné odborní	spoloč. vedy, žurnalistika a informácie	podnikanie, administra- tíva a právo	prírod. vedy, matematika a štatistika	informačné a komunik. technológie	inžinierstvo, stroj., výroba a výstavba	poľnoh., lesn. rybárstvo a veterinárstvo	zdravie a sociálne zabezpeč.	služby	
		Generic programmes and qualific.	Education	Arts and humanities	Social scien. journal. and information	Business, administra- tion and law	Natur. scien., mathematics and Commun and statistics	Information Technolog.	Engineering, manufactur. and constru.	Agricul., fore- stry, fisher., and veterin.	Health and welfare	Services	
Pracujúci	2 640,8	192,3	153,8	68,5	223,4	290,7	63,2	52,6	1 033,5	120,4	174,5	267,9	Employed
1 Zákonodarcovia, riadiaci pracovníci	148,6	6,0	7,8	6,8	25,7	19,1	7,1	6,2	46,4	7,6	4,3	11,7	1 Managers
2 Špecialisti	468,1	12,6	107,9	24,1	63,7	54,9	23,0	28,4	83,8	10,9	49,7	9,2	2 Professionals
3 Technici a odborní pracovníci	405,4	21,3	7,9	9,2	41,5	52,0	14,3	7,3	126,3	14,2	78,0	33,5	3 Technicians and associate professionals
4 Administratívni pracovníci	264,4	31,0	12,9	9,1	46,7	45,5	7,5	2,9	61,8	10,8	13,8	22,4	4 Clerical support workers
5 Pracovníci v službách a obchode	449,5	38,5	11,7	8,3	28,8	72,5	6,2	1,7	138,1	22,7	21,4	99,6	5 Service and sales workers
6 Kvalifikovaní pracovníci v poľno- hospodárstve, lesníctve a rybárstve	23,5	2,4	-	-	-	1,4	-	-	8,7	10,5	0,2	0,4	6 Skilled agricultural, forestry and fishery workers
7 Kvalifikovaní pracovníci a remeselníci	384,0	19,5	2,9	7,0	5,3	12,6	1,5	2,6	297,7	12,1	0,6	22,3	7 Craft and related trades workers
8 Operátori a montéri strojov a zariadení	317,7	27,7	1,8	1,7	6,9	14,9	2,3	2,3	195,6	23,8	3,4	37,4	8 Plant and machine operators, and assemblers
9 Pomocní a nekvalifikovaní pracovníci	162,7	32,2	0,8	2,0	4,1	16,8	1,0	0,6	70,2	7,4	2,5	25,1	9 Elementary occupations
0 Príslušníci ozbrojených síl nezistené	16,3 0,6	1,1 -	0,2 -	0,5 -	0,3 0,4	1,1 -	0,3 -	0,6 -	4,8 0,1	0,6 -	0,6 -	6,3 -	0 Armed forces occupations Not identified
Muži	1 405,6	101,0	24,8	30,2	58,6	73,3	26,2	42,7	810,9	76,4	28,4	133,0	Men
1 Zákonodarcovia, riadiaci pracovníci	101,1	4,4	2,0	5,1	12,1	10,8	3,2	5,3	41,9	5,8	1,5	9,0	1 Managers
2 Špecialisti	189,8	4,8	14,5	10,0	18,1	19,4	9,6	24,1	64,6	7,1	12,5	5,1	2 Professionals
3 Technici a odborní pracovníci	193,9	11,5	2,1	3,7	11,1	16,1	6,2	6,5	98,4	7,0	8,0	23,4	3 Technicians and associate professionals
4 Administratívni pracovníci	72,9	8,9	1,6	1,6	5,3	5,8	3,2	1,5	33,3	3,5	0,6	7,7	4 Clerical support workers
5 Pracovníci v službách a obchode	149,1	11,5	2,2	3,0	3,5	9,0	0,6	0,1	77,4	10,3	3,2	28,3	5 Service and sales workers
6 Kvalifikovaní pracovníci v poľno- hospodárstve, lesníctve a rybárstve	18,9	1,8	-	-	-	0,3	-	-	7,7	8,8	0,2	-	6 Skilled agricultural, forestry and fishery workers
7 Kvalifikovaní pracovníci a remeselníci	336,9	16,8	1,1	4,5	3,2	3,3	1,3	2,6	275,1	10,7	0,4	17,8	7 Craft and related trades workers
8 Operátori a montéri strojov a zariadení	248,4	21,6	1,1	1,0	2,9	5,6	1,8	1,7	166,2	18,8	1,1	26,5	8 Plant and machine operators, and assemblers
9 Pomocní a nekvalifikovaní pracovníci	78,4	18,8	-	0,9	1,6	2,6	-	0,2	41,3	3,7	0,3	8,9	9 Elementary occupations
0 Príslušníci ozbrojených síl nezistené	15,6 0,6	1,0 -	0,2 -	0,5 -	0,3 -	0,4 0,4	0,3 -	0,6 -	4,8 -	0,6 0,1	0,6 -	6,3 -	0 Armed forces occupations Not identified
Ženy	1 235,2	91,3	129,0	38,3	164,8	217,3	37,0	9,9	222,5	44,0	146,2	134,9	Women
1 Zákonodarcovia, riadiaci pracovníci	47,5	1,7	5,8	1,7	13,6	8,3	3,9	0,8	4,5	1,7	2,8	2,7	1 Managers
2 Špecialisti	278,2	7,8	93,4	14,1	45,6	35,4	13,3	4,3	19,2	3,7	37,2	4,1	2 Professionals
3 Technici a odborní pracovníci	211,5	9,7	5,7	5,5	30,4	35,9	8,2	0,8	27,9	7,3	70,0	10,1	3 Technicians and associate professionals
4 Administratívni pracovníci	191,5	22,1	11,3	7,4	41,4	39,7	4,3	1,5	28,5	7,2	13,2	14,7	4 Clerical support workers
5 Pracovníci v službách a obchode	300,4	27,1	9,5	5,2	25,2	63,5	5,6	1,6	60,7	12,5	18,2	71,4	5 Service and sales workers
6 Kvalifikovaní pracovníci v poľno- hospodárstve, lesníctve a rybárstve	4,6	0,6	-	-	-	1,1	-	-	1,0	1,6	-	0,4	6 Skilled agricultural, forestry and fishery workers
7 Kvalifikovaní pracovníci a remeselníci	47,1	2,6	1,8	2,5	2,1	9,3	0,3	-	22,6	1,3	0,2	4,5	7 Craft and related trades workers
8 Operátori a montéri strojov a zariadení	69,3	6,1	0,7	0,7	4,0	9,3	0,5	0,5	29,4	5,0	2,4	10,9	8 Plant and machine operators, and assemblers
9 Pomocní a nekvalifikovaní pracovníci	84,3	13,4	0,8	1,1	2,4	14,2	1,0	0,4	28,9	3,6	2,2	16,2	9 Elementary occupations
0 Príslušníci ozbrojených síl nezistené	0,7 -	0,0 -	- -	- -	- -	0,6 -	- -	- -	- -	- -	- -	- -	0 Armed forces occupations Not identified

^{1/} podľa medzinárodnej klasifikácie ISCED-F 2013^{2/} so vzdelaním základným a úplným stredným všeobecným

P8 Zamestnanci podľa dĺžky trvania stáleho zamestnania a vzdelania
Employees by permanency of job and education

v tis.

Thousands

Ukazovateľ	Spolu Total	Vzdelanie / Education										Indicator
		základné	stredné odborné (učňovské) bez mat.	úplné stredné odb. (učňovské) s mat. ^{1/}	úplné stredné všeobecné	úplné stredné odborné	vyššie odborné	vysoko- školské- 1. stupeň	vysoko- školské- 2. stupeň	vysoko- školské- 3. stupeň	bez školského vzdelania	
		Basic	Secondary vocational		Secondary		Higher profes- sional	University			Without school education	
			without maturity	with maturity	general with mat.	specialised with mat.		Bachelor degree	Master degree	PhD. degree		
Zamestnanci	2 233,6	67,2	446,5	117,5	97,5	769,0	14,8	102,3	597,1	21,4	0,4	Employees
práca stála v dĺžke	2 138,3	56,4	430,0	111,7	90,2	737,3	14,8	93,6	583,9	19,8	0,4	Duration of permanent job
do 1/2 roka (vrátane)	68,9	2,5	13,5	3,0	3,5	23,1	0,5	2,5	18,9	1,3	-	Less than 6 months (including)
viac ako 1/2 roka až rok	59,3	1,9	9,5	3,5	2,3	23,4	-	2,2	15,9	0,5	-	More than 6 months up to 1 year
viac ako 1 rok až 3 roky	288,2	9,8	47,5	17,8	10,9	97,8	3,8	14,6	84,4	1,6	-	More than 1 year up to 3 years
viac ako 3 roky až 5 rokov	302,3	6,6	66,2	16,7	13,1	101,7	0,8	14,0	80,0	3,2	-	More than 3 years up to 5 years
viac ako 5 rokov až 10 rokov	441,4	13,0	93,2	23,6	17,7	148,8	1,3	20,6	118,9	4,3	-	More than 5 years up to 10 years
viac ako 10 rokov až 20 rokov	478,8	11,2	102,1	23,2	22,7	167,0	2,4	18,8	127,6	3,8	-	More than 10 years up to 20 years
viac ako 20 rokov	307,1	6,0	63,1	15,9	11,6	107,2	4,5	7,4	87,4	3,6	0,4	More than 20 years
práca dočasná, príležitostná, sezónna nezistené	95,1	10,8	16,5	5,8	7,3	31,4	-	8,7	13,2	1,5	-	Temporary, casual or seasonal job
0,2	-	-	-	-	-	0,2	-	-	-	-	-	Not identified
Muži	1 100,7	40,9	275,8	70,6	42,3	374,9	3,7	34,2	248,5	9,7	-	Men
práca stála v dĺžke	1 058,2	33,9	267,5	67,4	39,1	363,1	3,7	30,9	242,8	9,7	-	Duration of permanent job
do 1/2 roka (vrátane)	32,1	1,8	8,6	0,8	1,8	10,3	0,2	0,5	7,7	0,6	-	Less than 6 months (including)
viac ako 1/2 roka až rok	31,7	1,4	6,4	1,9	0,8	13,3	-	0,6	7,3	-	-	More than 6 months up to 1 year
viac ako 1 rok až 3 roky	142,1	5,6	29,4	12,0	4,6	47,6	1,7	6,4	33,3	1,6	-	More than 1 year up to 3 years
viac ako 3 roky až 5 rokov	148,2	4,2	42,4	10,9	4,2	48,6	0,1	5,0	31,3	1,6	-	More than 3 years up to 5 years
viac ako 5 rokov až 10 rokov	216,6	8,0	54,1	12,2	8,4	77,4	0,2	6,5	47,7	2,0	-	More than 5 years up to 10 years
viac ako 10 rokov až 20 rokov	241,1	6,0	60,3	14,5	10,3	80,9	0,2	6,3	61,3	1,3	-	More than 10 years up to 20 years
viac ako 20 rokov	157,6	4,6	46,4	10,2	5,1	50,4	1,0	1,2	36,6	1,9	-	More than 20 years
práca dočasná, príležitostná, sezónna nezistené	42,5	7,0	8,3	3,2	3,2	11,8	-	3,3	5,8	0,0	-	Temporary, casual or seasonal job
-	-	-	-	-	-	-	-	-	-	-	-	Not identified
Ženy	1 132,9	26,3	170,7	46,9	55,2	394,1	11,1	68,1	348,5	11,6	0,4	Women
práca stála v dĺžke	1 080,1	22,5	162,5	44,3	51,1	374,2	11,1	62,7	341,1	10,1	0,4	Duration of permanent job
do 1/2 roka (vrátane)	36,8	0,8	4,9	2,3	1,8	12,8	0,3	2,0	11,2	0,8	-	Less than 6 months (including)
viac ako 1/2 roka až rok	27,6	0,6	3,1	1,6	1,5	10,1	-	1,6	8,6	0,5	-	More than 6 months up to 1 year
viac ako 1 rok až 3 roky	146,1	4,1	18,2	5,8	6,3	50,2	2,1	8,2	51,1	0,0	-	More than 1 year up to 3 years
viac ako 3 roky až 5 rokov	154,1	2,4	23,9	5,8	9,0	53,0	0,7	9,0	48,6	1,6	-	More than 3 years up to 5 years
viac ako 5 rokov až 10 rokov	224,8	5,0	39,2	11,4	9,3	71,4	1,0	14,1	71,2	2,3	-	More than 5 years up to 10 years
viac ako 10 rokov až 20 rokov	237,7	5,3	41,8	8,8	12,4	86,1	2,1	12,5	66,2	2,5	-	More than 10 years up to 20 years
viac ako 20 rokov	149,5	1,4	16,7	5,7	6,4	56,9	3,5	6,2	50,7	1,7	0,4	More than 20 years
práca dočasná, príležitostná, sezónna nezistené	52,6	3,8	8,2	2,6	4,1	19,6	-	5,4	7,4	1,5	-	Temporary, casual or seasonal job
0,2	-	-	-	-	-	0,2	-	-	-	-	-	Not identified

^{1/} s výučným listom alebo maturitou z nadstavbového štúdia

P9 Zamestnanci v práci dočasnej, príležitostnej alebo sezónnej
Employees in temporary, casual or seasonal job

v tis.

Thousands

Ukazovateľ	Spolu Total	muži Men	ženy Women	Indicator
Zamestnanci	2 233,6	1 100,7	1 132,9	Employees
z toho				of which
v práci dočasnej, príležitostnej, sezónnej	95,1	42,5	52,6	Temporary, casual or seasonal job
dôvody vykonávania práce				Reasons for temporary, casual or seasonal job
dočasnej, príležitostnej, sezónnej				
išlo o prácu v rámci				They have a contract covering
odborného praktického výcviku učňov	0,3	-	0,3	a period of apprenticeship training
odbornej praxe	2,9	1,0	1,9	a period of training
nemohli nájsť stálu prácu	39,8	20,6	19,2	They could not find a permanent job
tento typ práce im vyhovuje	29,5	11,2	18,2	They did not want a permanent job
išlo o prácu, ktorá				The job
má charakter skúšobnej doby	13,2	6,0	7,2	has the character of a probationary period
je dostupná len ako dočasná práca	4,2	2,2	2,0	is only available with a temporary contract
iné dôvody	5,3	1,5	3,8	Other
vekové skupiny				Age groups
15-24 roční	28,8	11,0	17,7	15-24 years
25-49 roční	44,6	20,9	23,7	25-49 years
50 a viac roční	21,8	10,6	11,2	50 years and over
vzdelanie				Education
základné	10,8	7,0	3,8	Basic
stredné odborné (učňovské) bez maturity	16,5	8,3	8,2	Secondary vocational without maturity
úplné stredné s maturitou ^{1/}	44,4	18,1	26,3	Secondary with maturity ^{1/}
vysokoškolské	23,3	9,1	14,3	University
celková dĺžka trvania práce				Total duration of temporary, casual or seasonal job
dočasnej, príležitostnej, sezónnej				
do 1 mesiaca (vrátane)	3,2	0,3	2,9	Less than 1 month (including)
viac ako 1 mesiac až 3 mesiace	8,6	5,1	3,5	More than 1 up to 3 months
viac ako 3 mesiace až 6 mesiacov	14,6	6,0	8,6	More than 3 up to 6 months
viac ako 6 mes. až 1 rok	51,9	23,7	28,2	More than 6 up to 12 months
viac ako 1 rok až 1 a 1/2 roka	3,3	1,7	1,6	More than 12 up to 18 months
viac ako 1 a 1/2 roka až 2 roky	3,3	1,6	1,7	More than 18 up to 24 months
viac ako 2 roky	5,9	2,8	3,0	More than 24 months
nezistené	4,4	1,3	3,1	Not identified
sektor ekonomickej činnosti				Sector of economic activity
A Pôdohospodárstvo	2,3	1,6	0,7	A Agriculture
B-E Priemysel	19,7	12,4	7,2	B-E Industry
B-F Priemysel, stavebníctvo	27,3	20,0	7,3	B-F Industry, construction
G-N Trhové služby	41,4	12,9	28,4	G-N Market services
O-U Netrhové služby	24,1	8,0	16,1	O-U Non-market services
G-U Služby	65,5	21,0	44,6	G-U Services
zamestnanie (SK ISCO-08 2020)				Occupation (ISCO-08)
1 Zákonodarcovia, riadiaci pracovníci	3,7	2,2	1,5	1 Managers
2 Špecialisti	9,8	2,0	7,8	2 Professionals
3 Technici a odborní pracovníci	6,0	3,0	3,1	3 Technicians and associate professionals
4 Administratívni pracovníci	10,0	2,1	7,9	4 Clerical support workers
5 Pracovníci v službách a obchode	25,0	6,3	18,7	5 Service and sales workers
6 Kvalifikovaní pracovníci v poľnohospodárstve, lesníctve a rybárstve	1,5	1,2	0,3	6 Skilled agricultural, forestry and fishery workers
7 Kvalifikovaní pracovníci a remeselníci	8,2	6,5	1,8	7 Craft and related trades workers
8 Operátori a montéri strojov a zariadení	9,8	7,4	2,4	8 Plant and machine operators, and assemblers
9 Pomocní a nekvalifikovaní pracovníci	21,1	11,9	9,2	9 Elementary occupations
0 Príslušníci ozbrojených síl	-	-	-	0 Armed forces occupations

^{1/} vrátane vyššieho odborného (includes Higher professional)

P10 Pracujúci, ktorí hľadajú iné alebo ďalšie zamestnanie
Employed looking for other or second job

v tis.

Thousands

Ukazovateľ	Spolu Total	muži Men	ženy Women	Indicator
Pracujúci	2 640,8	1 405,6	1 235,2	Employed
z toho				of which
hľadajú iné alebo ďalšie zamestnanie	25,8	12,7	13,2	Looking for other or second job
vekové skupiny				Age groups
15-24 roční	4,7	2,2	2,5	15-24 years
25-49 roční	15,3	7,6	7,7	25-49 years
50 a viac roční	5,9	2,9	2,9	50 years and over
vzdelanie				Education
základné	0,3	0,2	0,1	Basic
stredné odborné (učňovské) bez maturity	6,1	3,2	2,9	Secondary vocational without maturity
úplné stredné s maturitou ^{1/}	14,8	7,0	7,9	Secondary with maturity ^{1/}
vysokoškolské	4,6	2,4	2,3	University
sektor ekonomickej činnosti				Sector of economic activity
A Pôdohospodárstvo	0,9	0,5	0,3	A Agriculture
B-E Priemysel	6,5	3,1	3,4	B-E Industry
B-F Priemysel, stavebníctvo	8,3	4,0	4,2	B-F Industry, construction
G-N Trhové služby	12,1	7,5	4,6	G-N Market services
O-U Netrhové služby	4,6	0,7	4,0	O-U Non-market services
G-U Služby	16,7	8,1	8,6	G-U Services
zamestnanie (SK ISCO-08 2020)				Occupation (ISCO-08)
1 Zákonodarcovia, riadiaci pracovníci	0,1	0,1	-	1 Managers
2 Špecialisti	1,9	1,0	0,9	2 Professionals
3 Technici a odborní pracovníci	2,2	1,7	0,4	3 Technicians and associate professionals
4 Administratívni pracovníci	3,2	0,9	2,2	4 Clerical support workers
5 Pracovníci v službách a obchode	6,6	1,6	4,9	5 Service and sales workers
6 Kvalifikovaní pracovníci v poľnohospodárstve, lesníctve a rybárstve	0,4	0,4	-	6 Skilled agricultural, forestry and fishery workers
7 Kvalifikovaní pracovníci a remeselníci	2,3	1,8	0,5	7 Craft and related trades workers
8 Operátori a montéri strojov a zariadení	4,5	3,0	1,5	8 Plant and machine operators, and assemblers
9 Pomocní a nekvalifikovaní pracovníci	4,6	1,9	2,6	9 Elementary occupations
0 Príslušníci ozbrojených síl	0,2	0,2	-	0 Armed forces occupations
stabilita súčasného zamestnania				Permanency of present job
práca stála	14,5	6,4	8,1	Permanent job
práca dočasná, príležitostná, sezónna	7,8	3,7	4,1	Temporary, casual or seasonal job
nezistené	3,6	2,7	0,9	Not identified
pracovný čas súčasného zamestnania				Working time of present job
práca na plný pracovný čas	18,3	10,5	7,8	Full-time job
práca na kratší pracovný čas	7,6	2,2	5,4	Part-time job

^{1/} vrátane vyššieho odborného (includes Higher professional)

P11 Pracujúci, ktorí pracujú na kratší pracovný čas
Employed with part-time job

v tis.

Thousands

Ukazovateľ	Spolu Total	muži Men	ženy Women	Indicator
Pracujúci	2 640,8	1 405,6	1 235,2	Employed
z toho				of which
pracujúci na plný pracovný čas	2 524,6	1 370,8	1 153,8	Full-time job
z toho				of which
zamestnanci	2 131,4	1 072,9	1 058,5	Employees
pracujúci na kratší pracovný čas	116,2	34,8	81,4	Part-time job
z toho				of which
zamestnanci	102,2	27,9	74,4	Employees
z toho				of which
podzamestnaní	9,4	2,3	7,1	Underemployed
z toho				of which
zamestnanci	8,7	1,6	7,1	Employees
dôvody kratšieho pracovného času				Reasons for part-time job
návšteva školy alebo vzdelávania	16,3	4,6	11,7	Education and training
zdravotné dôvody	17,5	6,6	10,9	Health reasons
starostlivosť o deti al. odkázaných príbuzných	13,8	0,7	13,1	Caring for children or incapacitated relatives
iné rodinné dôvody	10,3	2,9	7,3	Other family reasons
iné osobné dôvody	26,5	10,2	16,3	Other personal reasons
nemôžu si nájsť prácu na plný pracovný čas	17,5	3,7	13,8	Could not find a full-time job
iné dôvody	14,3	6,0	8,3	Other reasons
vekové skupiny				Age groups
15-24 roční	18,9	4,3	14,6	15-24 years
25-49 roční	49,6	11,2	38,4	25-49 years
50 a viac roční	47,7	19,3	28,4	50 years and over
vzdelanie				Education
základné	6,4	2,5	3,9	Basic
stredné odborné (učňovské) bez maturity	26,5	10,2	16,3	Secondary vocational without matura
úplné stredné s maturitou ^{1/}	49,1	9,0	40,1	Secondary with matura ^{1/}
vysokoškolské	34,2	13,2	21,1	University
sektor ekonomickej činnosti				Sector of economic activity
A Pôdohospodárstvo	2,2	1,4	0,9	A Agriculture
B-E Priemysel	13,4	5,3	8,1	B-E Industry
F Stavebníctvo	5,3	4,5	0,9	F Construction
G-N Trhové služby	59,7	15,2	44,6	G-N Market services
O-U Netrhové služby	35,5	8,5	27,0	O-U Non-market services
G-U Služby	95,2	23,7	71,5	G-U Services
zamestnanie (SK ISCO-08 2020)				Occupation (ISCO-08)
1 Zákonodarcovia, riadiaci pracovníci	6,1	3,1	3,0	1 Managers
2 Špecialisti	22,3	5,5	16,8	2 Professionals
3 Technici a odborní pracovníci	12,6	3,2	9,5	3 Technicians and associate professionals
4 Administratívni pracovníci	9,5	1,9	7,6	4 Clerical support workers
5 Pracovníci v službách a obchode	32,0	5,9	26,1	5 Service and sales workers
6 Kvalifikovaní pracovníci v poľnohospodárstve, lesníctve a rybárstve	1,3	1,3	-	6 Skilled agricultural, forestry and fishery workers
7 Kvalifikovaní pracovníci a remeselníci	6,7	4,2	2,5	7 Craft and related trades workers
8 Operátori a montéri strojov a zariadení	3,6	3,3	0,3	8 Plant and machine operators, and assemblers
9 Pomocní a nekvalifikovaní pracovníci	22,0	6,4	15,6	9 Elementary occupations
0 Príslušníci ozbrojených síl	-	-	-	0 Armed forces occupations

^{1/} vrátane vyššieho odborného (includes Higher professional)

P12 Pracujúci podľa týždenného počtu obvykle a skutočne odpracovaných hodín
Employed by usual and actual hours worked per week

v tis.

Thousands

Ukazovateľ	Spolu Total	muži Men	ženy Women	Indicator
Týždenný počet obvykle odpracovaných hodín				Usual hours worked per week
Pracujúci	2 640,8	1 405,6	1 235,2	Employed
1 - 19 hodín	24,4	8,1	16,3	1 - 19 hours
20 - 29 hodín	71,8	21,1	50,7	20 - 29 hours
30 - 34 hodín	36,7	10,2	26,5	30 - 34 hours
35 - 39 hodín	723,4	304,1	419,3	35 - 39 hours
40 - 44 hodín	1 529,7	858,1	671,5	40 - 44 hours
45 - 49 hodín	79,8	60,8	19,0	45 - 49 hours
50 a viac hodín	154,1	129,4	24,7	50 hours and more
viac ako 4 týždne nepracovali	20,9	13,8	7,1	do not work more than 4 weeks
z toho				of which
zamestnanci	2 233,6	1 100,7	1 132,9	Employees
1 - 19 hodín	21,4	6,8	14,7	1 - 19 hours
20 - 29 hodín	64,0	17,7	46,3	20 - 29 hours
30 - 34 hodín	23,7	4,3	19,4	30 - 34 hours
35 - 39 hodín	693,4	288,7	404,7	35 - 39 hours
40 - 44 hodín	1 331,4	711,7	619,6	40 - 44 hours
45 - 49 hodín	39,2	27,6	11,5	45 - 49 hours
50 a viac hodín	49,7	39,1	10,5	50 hours and more
viac ako 4 týždne nepracovali	10,8	4,7	6,1	do not work more than 4 weeks
samozamestnaní	407,2	304,9	102,3	Self-employment jobs
1 - 39 hodín	53,7	25,9	27,8	1 - 39 hours
40 a viac hodín	343,4	269,9	73,5	40 hours and more
viac ako 4 týždne nepracovali	10,1	9,1	1,0	do not work more than 4 weeks
Počet skutočne odpracovaných hodín v referenčnom týždni				Actual hours worked in the reference week
Pracujúci	2 640,8	1 405,6	1 235,2	Employed
0 hodín	244,6	80,4	164,2	0 hours
1 - 19 hodín	79,9	31,8	48,1	1 - 19 hours
20 - 29 hodín	179,1	79,4	99,7	20 - 29 hours
30 - 34 hodín	316,2	163,4	152,8	30 - 34 hours
35 - 39 hodín	509,6	228,0	281,6	35 - 39 hours
40 - 44 hodín	1 091,5	643,8	447,8	40 - 44 hours
45 - 49 hodín	85,0	66,2	18,7	45 - 49 hours
50 a viac hodín	134,8	112,6	22,3	50 hours and more
z toho				of which
zamestnanci	2 233,6	1 100,7	1 132,9	Employees
0 hodín	219,0	63,7	155,3	0 hours
1 - 19 hodín	70,2	26,4	43,7	1 - 19 hours
20 - 29 hodín	158,1	67,2	90,9	20 - 29 hours
30 - 34 hodín	274,5	134,0	140,5	30 - 34 hours
35 - 39 hodín	484,8	214,4	270,3	35 - 39 hours
40 - 44 hodín	930,4	522,3	408,1	40 - 44 hours
45 - 49 hodín	50,0	37,8	12,2	45 - 49 hours
50 a viac hodín	46,7	34,8	11,8	50 hours and more
samozamestnaní	407,2	304,9	102,3	Self-employment jobs
0 hodín	25,6	16,6	9,0	0 hours
1 - 39 hodín	97,4	60,7	36,7	1 - 39 hours
40 a viac hodín	284,2	227,6	56,6	40 hours and more

P13a Priemerný týždenný počet obvykle odpracovaných hodín podľa ekonomickej činnosti, zamestnania a postavenia v zamestnaní
Average hours usually worked per week by economic activity, occupation and status in employment

hodiny										Hours
Ukazovateľ	Pracujúci Employed			Práca na plný pracovný čas Full-time job			Práca na kratší pracovný čas Part-time job			Indicator
	Spolu Total	zamestnanci	samo- zamestnaní	Spolu Total	zamestnanci	samo- zamestnaní	Spolu Total	zamestnanci	samo- zamestnaní	
		Employees	Self-employ- ment jobs		Employees	Self-employ- ment jobs		Employees	Self-employ- ment jobs	
Pracujúci spolu	39,3	38,7	42,7	40,2	39,6	43,5	20,1	20,0	21,1	Employed
Ekon.činnosť (SK NACE Rev.2)										Economic activity (NACE Rev.2)
A Pôdohospodárstvo	41,1	39,9	45,5	41,6	40,4	45,9	28,3	27,8	31,0	A Agriculture
B Ťažba a dobývanie	40,3	38,7	53,2	41,6	40,0	53,2	20,0	20,0	-	B Mining and quarrying
C Priemyselná výroba	39,5	39,2	42,0	39,8	39,5	42,6	20,2	20,8	16,4	C Manufacturing
D Dod. elektriny, plynu, pary	39,6	39,4	40,8	39,8	39,4	42,4	27,0	34,0	17,8	D Electricity, gas supply
E Dodávka vody, odpady	38,3	38,2	40,1	39,4	39,1	50,6	18,9	18,5	20,0	E Water supply, waste
F Stavebníctvo	42,1	40,4	44,2	42,6	41,1	44,4	19,0	18,6	20,7	F Construction
G Veľkoobchod a maloobchod	38,9	38,5	41,6	40,1	39,8	42,0	21,0	21,0	21,9	G Wholesale, retail trade
H Doprava a skladovanie	40,5	40,0	46,6	41,0	40,5	46,7	17,2	17,0	30,0	H Transportation, storage
I Ubytov. a stravov. služby	39,3	38,4	44,8	41,6	40,8	46,3	20,8	19,9	28,2	I Accommod., food services
J Informácie a komunikácia	39,3	38,9	41,3	40,1	39,6	42,6	14,3	14,2	14,7	J Information, communication
K Finanč. a poisťov. činnosti	39,5	39,3	40,5	40,0	39,5	42,0	23,5	23,3	23,7	K Financ., insur. activities
L Čin. v obl. nehnuteľností	39,5	38,7	40,5	40,3	40,0	40,8	15,6	14,5	20,0	L Real estate activities
M Odborné, vedec. a techn. čin.	38,4	37,4	40,1	40,5	39,6	42,2	19,0	17,6	21,4	M Profession., techn. activ.
N Administratívne služby	38,1	37,6	39,8	40,3	40,0	41,6	19,5	19,4	19,8	N Administrative services
O Verej. správa, soc. zabezp.	38,1	38,1	-	38,8	38,8	-	17,0	17,0	-	O Public admin., social secur.
P Vzdelávanie	36,9	36,9	40,6	38,1	38,1	40,8	21,6	21,5	30,0	P Education
Q Zdravotníctvo, soc. pomoc	39,4	38,7	45,6	40,2	39,6	46,3	20,7	20,3	25,6	Q Health, soc. work activ.
R Umenie, zábava, rekreácia	39,0	38,2	42,1	40,4	39,7	42,9	20,6	21,3	9,6	R Arts, recreation
S Ostatné činnosti	38,2	37,3	39,1	39,9	39,2	40,5	15,7	15,8	15,4	S Other service activities
T Činnosti domácností	50,1	50,3	50,0	50,1	50,3	50,0	-	-	-	T Activities of households
U Čin. extrateritor. združení	40,4	40,4	-	40,4	40,4	-	-	-	-	U Extraterritorial org. activ.
Zamestnanie (SK ISCO-08 2020)										Occupation (ISCO-08)
1 Zákondarcovia, riadiaci pracovníci	40,4	39,0	43,5	41,3	39,8	44,5	20,8	20,8	21,0	1 Managers
2 Špecialisti	38,5	38,0	41,1	39,4	39,0	42,1	19,8	19,6	20,8	2 Professionals
3 Technici a odborní pracovníci	39,1	38,9	40,8	39,7	39,4	42,3	20,0	18,5	23,1	3 Technicians and associate professionals
4 Administratívni pracovníci	38,4	38,5	36,4	39,1	39,1	37,9	18,6	18,6	19,2	4 Clerical support workers
5 Pracovníci v službách a obchode	39,1	38,6	42,9	40,5	40,0	43,5	20,9	20,7	24,2	5 Service and sales workers
6 Kvalifikovaní pracovníci v poľno- hospodárstve, lesníctve a rybárstve	42,4	39,5	45,9	43,4	40,7	46,4	26,2	24,3	31,0	6 Skilled agricultural, forestry and fishery workers
7 Kvalifikovaní pracovníci a remeselníci	40,9	39,7	43,3	41,3	40,1	43,7	20,1	21,4	16,8	7 Craft and related trades workers
8 Operátori a montéri strojov a zariadení	40,1	39,7	44,9	40,3	40,0	44,9	19,7	19,7	-	8 Plant and machine operators, and assemblers
9 Pomocní a nekvalifikovaní pracovníci	38,0	37,2	44,6	40,8	40,1	46,1	19,7	19,9	13,5	9 Elementary occupations
0 Príslušníci ozbrojených síl	39,1	39,1	-	39,1	39,1	-	-	-	-	0 Armed forces occupations

P13b Priemerný týždenný počet obvykle odpracovaných hodín podľa ekonomickej činnosti, zamestnania a postavenia v zamestnaní
Average hours usually worked per week by economic activity, occupation and status in employment

hodiny

Hours

Ukazovateľ	Pracujúci Employed			Práca na plný pracovný čas Full-time job			Práca na kratší pracovný čas Part-time job			Indicator
	Spolu Total	zamestnanci	samo- zamestnaní	Spolu Total	zamestnanci	samo- zamestnaní	Spolu Total	zamestnanci	samo- zamestnaní	
		Employees	Self-employ- ment jobs		Employees	Self-employ- ment jobs		Employees	Self-employ- ment jobs	
Muži	40,4	39,5	43,7	40,9	40,0	44,2	19,4	18,7	22,0	Men
Ekon.činnosť (SK NACE Rev.2)										Economic activity (NACE Rev.2)
A Pôdohospodárstvo	41,6	40,2	46,1	42,0	40,5	46,6	29,7	29,3	31,0	A Agriculture
B Ťažba a dobývanie	42,1	39,9	53,2	42,1	39,9	53,2	-	-	-	B Mining and quarrying
C Priemyselná výroba	39,9	39,4	43,3	40,1	39,6	43,5	20,0	19,4	23,6	C Manufacturing
D Dod. elektriny, plynu, pary	39,4	39,0	41,2	39,7	39,0	43,4	25,8	37,5	17,8	D Electricity, gas supply
E Dodávka vody, odpady	38,9	38,5	50,6	39,5	39,1	50,6	17,5	17,5	-	E Water supply, waste
F Stavebníctvo	42,5	40,7	44,3	42,9	41,3	44,5	19,9	19,7	20,7	F Construction
G Veľkoobchod a maloobchod	39,9	39,3	42,1	40,5	40,0	42,4	17,3	16,4	22,1	G Wholesale, retail trade
H Doprava a skladovanie	41,2	40,6	46,6	41,5	40,9	46,6	15,8	15,8	-	H Transportation, storage
I Ubytov. a stravov. služby	42,1	40,5	45,4	43,2	41,6	47,1	27,4	24,8	30,8	I Accommod., food services
J Informácie a komunikácia	40,0	39,3	42,5	40,4	39,8	42,8	15,9	15,1	20,0	J Information, communication
K Finanč. a poisťov. činnosti	40,0	39,5	41,8	40,5	39,7	43,7	21,6	20,0	22,1	K Financ., insur. activities
L Čin. v obl. nehnuteľností	41,0	40,4	41,5	41,3	40,6	42,1	20,0	20,0	20,0	L Real estate activities
M Odborné, vedec. a techn. čin.	39,5	38,1	41,1	41,5	40,3	42,8	16,0	15,6	16,7	M Profession., techn. activ.
N Administratívne služby	39,1	38,9	40,3	40,7	40,3	42,7	15,8	18,3	5,0	N Administrative services
O Verej. správa, soc. zabezp.	38,6	38,6	-	39,0	39,0	-	15,2	15,2	-	O Public admin., social secur.
P Vzdelávanie	37,1	36,8	41,4	38,5	38,4	41,4	18,4	18,4	-	P Education
Q Zdravotníctvo, soc. pomoc	39,6	38,9	44,2	40,3	39,6	44,9	22,0	20,3	30,0	Q Health, soc. work activ.
R Umenie, zábava, rekreácia	39,5	37,2	44,3	41,8	40,0	45,4	17,5	18,4	9,6	R Arts, recreation
S Ostatné činnosti	38,7	36,7	43,6	41,2	39,5	44,9	14,2	12,9	20,0	S Other service activities
T Činnosti domácností	-	-	-	-	-	-	-	-	-	T Activities of households
U Čin. extrateritor. združení	42,5	42,5	-	42,5	42,5	-	-	-	-	U Extraterritorial org. activ.
Zamestnanie (SK ISCO-08 2020)										Occupation (ISCO-08)
1 Zákonodarcovia, riadiaci pracovníci	41,3	39,4	44,0	41,9	40,0	44,8	20,7	17,2	24,6	1 Managers
2 Špecialisti	39,6	38,8	42,4	40,2	39,5	43,0	18,4	17,8	21,3	2 Professionals
3 Technici a odborní pracovníci	39,8	39,4	42,3	40,1	39,6	43,2	20,2	17,3	23,6	3 Technicians and associate professionals
4 Administratívni pracovníci	39,0	38,9	41,1	39,6	39,5	43,3	16,6	16,9	5,0	4 Clerical support workers
5 Pracovníci v službách a obchode	39,9	39,4	43,7	40,7	40,2	44,3	18,1	17,5	23,8	5 Service and sales workers
6 Kvalifikovaní pracovníci v poľno- hospodárstve, lesníctve a rybárstve	42,8	39,2	46,2	44,1	40,9	46,8	26,2	24,3	31,0	6 Skilled agricultural, forestry and fishery workers
7 Kvalifikovaní pracovníci a remeselníci	41,3	39,9	43,8	41,6	40,2	44,0	21,4	21,9	20,0	7 Craft and related trades workers
8 Operátori a montéri strojov a zariadení	40,3	39,9	45,0	40,6	40,2	45,0	19,2	19,2	-	8 Plant and machine operators, and assemblers
9 Pomocní a nekvalifikovaní pracovníci	40,2	39,1	44,6	42,0	40,9	46,2	18,3	19,0	13,5	9 Elementary occupations
0 Príslušníci ozbrojených síl	39,1	39,1	-	39,1	39,1	-	-	-	-	0 Armed forces occupations

P13c Priemerný týždenný počet obvykle odpracovaných hodín podľa ekonomickej činnosti, zamestnania a postavenia v zamestnaní
Average hours usually worked per week by economic activity, occupation and status in employment

hodiny

Hours

Ukazovateľ	Pracujúci Employed			Práca na plný pracovný čas Full-time job			Práca na kratší pracovný čas Part-time job			Indicator
	Spolu Total	zamestnanci	samo- zamestnaní	Spolu Total	zamestnanci	samo- zamestnaní	Spolu Total	zamestnanci	samo- zamestnaní	
		Employees	Self-employ- ment jobs		Employees	Self-employ- ment jobs		Employees	Self-employ- ment jobs	
Ženy	38,2	38,0	40,0	39,4	39,2	41,4	20,5	20,5	20,3	Women
Ekon.činnosť (SK NACE Rev.2)										Economic activity (NACE Rev.2)
A Pôdohospodárstvo	39,3	39,0	41,7	40,2	40,0	41,7	26,0	26,0	-	A Agriculture
B Ťažba a dobývanie	36,5	36,5	-	40,3	40,3	-	20,0	20,0	-	B Mining and quarrying
C Priemyselná výroba	38,7	38,8	35,0	39,3	39,3	37,4	20,4	21,6	11,2	C Manufacturing
D Dod. elektriny, plynu, pary	39,9	40,0	39,0	40,1	40,3	39,0	30,0	30,0	-	D Electricity, gas supply
E Dodávka vody, odpady	34,4	35,9	20,0	38,6	38,6	-	20,0	20,0	20,0	E Water supply, waste
F Stavebníctvo	38,9	38,6	40,5	39,8	39,6	40,5	14,6	14,6	-	F Construction
G Veľkoobchod a maloobchod	38,1	38,0	40,0	39,7	39,7	40,8	21,9	21,9	21,6	G Wholesale, retail trade
H Doprava a skladovanie	38,4	38,2	47,3	39,4	39,2	48,2	18,2	17,9	30,0	H Transportation, storage
I Ubytov. a stravov. služby	37,9	37,5	43,0	40,7	40,4	44,2	18,8	19,1	2,0	I Accommod., food services
J Informácie a komunikácia	37,6	38,1	29,9	39,4	39,4	39,9	13,3	13,4	13,0	J Information, communication
K Finanč. a poisťov. činnosti	39,2	39,2	39,6	39,7	39,4	40,9	24,6	24,2	25,0	K Financ., insur. activities
L Čin. v obl. nehnuteľností	37,8	37,3	38,8	39,2	39,4	38,8	14,2	14,2	-	L Real estate activities
M Odborné, vedec. a techn. čin.	37,7	37,1	39,2	39,9	39,3	41,5	20,2	18,3	23,6	M Profession., techn. activ.
N Administratívne služby	36,7	36,0	39,3	39,8	39,6	40,4	21,3	20,0	30,0	N Administrative services
O Verej. správa, soc. zabezp.	37,8	37,8	-	38,6	38,6	-	17,6	17,6	-	O Public admin., social secur.
P Vzdelávanie	36,9	36,9	39,9	38,0	38,0	40,3	22,3	22,2	30,0	P Education
Q Zdravotníctvo, soc. pomoc	39,4	38,7	46,1	40,2	39,6	46,7	20,4	20,3	22,9	Q Health, soc. work activ.
R Umenie, zábava, rekreácia	38,5	38,8	35,9	39,1	39,5	35,9	26,4	26,4	-	R Arts, recreation
S Ostatné činnosti	38,0	37,7	38,3	39,4	39,1	39,6	16,5	18,7	14,4	S Other service activities
T Činnosti domácností	50,1	50,3	50,0	50,1	50,3	50,0	-	-	-	T Activities of households
U Čin. extrateritor. združení	39,5	39,5	-	39,5	39,5	-	-	-	-	U Extraterritorial org. activ.
Zamestnanie (SK ISCO-08 2020)										Occupation (ISCO-08)
1 Zákonnodarcovia, riadiaci pracovníci	38,6	38,4	40,4	39,8	39,4	42,6	21,0	23,0	6,4	1 Managers
2 Špecialisti	37,7	37,6	38,9	38,8	38,6	40,5	20,2	20,2	20,5	2 Professionals
3 Technici a odborní pracovníci	38,5	38,4	38,7	39,3	39,2	40,9	19,9	18,9	22,9	3 Technicians and associate professionals
4 Administratívni pracovníci	38,2	38,3	35,7	38,9	39,0	37,0	19,2	19,1	20,9	4 Clerical support workers
5 Pracovníci v službách a obchode	38,8	38,2	42,6	40,3	39,9	43,2	21,5	21,4	24,4	5 Service and sales workers
6 Kvalifikovaní pracovníci v poľno- hospodárstve, lesníctve a rybárstve	40,8	40,1	43,2	40,8	40,1	43,2	-	-	-	6 Skilled agricultural, forestry and fishery workers
7 Kvalifikovaní pracovníci a remeselníci	38,2	38,8	33,6	39,3	39,6	37,0	17,9	20,5	11,2	7 Craft and related trades workers
8 Operátori a montéri strojov a zariadení	39,1	39,1	40,0	39,2	39,2	40,0	26,0	26,0	-	8 Plant and machine operators, and assemblers
9 Pomocní a nekvalifikovaní pracovníci	36,0	35,9	43,6	39,5	39,5	43,6	20,2	20,2	-	9 Elementary occupations
0 Príslušníci ozbrojených síl	39,8	39,8	-	39,8	39,8	-	-	-	-	0 Armed forces occupations

P14a Priemerný týždenný počet skutočne odpracovaných hodín podľa ekonomickej činnosti, zamestnania a postavenia v zamestnaní
Average hours actually worked per week by economic activity, occupation and status in employment

hodiny

Hours

Ukazovateľ	Pracujúci Employed			Práca na plný pracovný čas Full-time job			Práca na kratší pracovný čas Part-time job			Indicator
	Spolu Total	zamestnanci	samo- zamestnaní	Spolu Total	zamestnanci	samo- zamestnaní	Spolu Total	zamestnanci	samo- zamestnaní	
		Employees	Self-employ- ment jobs		Employees	Self-employ- ment jobs		Employees	Self-employ- ment jobs	
Pracujúci spolu	36,9	36,3	40,4	37,8	37,2	41,2	18,8	18,7	20,1	Employed
Ekon.činnosť (SK NACE Rev.2)										Economic activity (NACE Rev.2)
A Pôdohospodárstvo	38,8	37,2	44,1	39,3	37,7	44,7	21,8	21,1	24,7	A Agriculture
B Ťažba a dobývanie	36,6	34,8	49,7	38,0	36,3	49,7	16,0	16,0	-	B Mining and quarrying
C Priemyselná výroba	37,2	36,9	40,4	37,6	37,2	41,1	18,1	18,6	14,3	C Manufacturing
D Dod. elektriny, plynu, pary	36,0	36,3	34,3	36,2	36,4	35,0	27,3	31,1	20,0	D Electricity, gas supply
E Dodávka vody, odpady	35,8	35,6	40,1	36,8	36,4	50,6	18,9	18,5	20,0	E Water supply, waste
F Stavebníctvo	40,0	38,1	42,2	40,5	38,8	42,4	17,0	16,9	17,5	F Construction
G Veľkoobchod a maloobchod	36,2	35,8	39,0	37,4	37,0	39,4	20,5	20,6	18,1	G Wholesale, retail trade
H Doprava a skladovanie	38,3	38,0	41,1	38,7	38,4	41,1	15,1	15,0	25,0	H Transportation, storage
I Ubytov. a stravov. služby	37,0	35,8	43,2	39,6	38,7	44,3	18,6	17,3	30,8	I Accommod., food services
J Informácie a komunikácia	36,6	36,0	39,2	37,3	36,6	40,4	13,6	13,1	14,7	J Information, communication
K Finanč. a poisťov. činnosti	37,1	37,2	36,8	37,5	37,4	38,1	22,7	23,5	22,2	K Financ., insur. activities
L Čin. v obl. nehnuteľností	37,4	36,1	39,0	38,6	37,9	39,4	13,2	11,8	20,0	L Real estate activities
M Odborné, vedec. a techn. čin.	35,6	34,6	37,3	37,8	36,9	39,2	18,3	16,5	21,3	M Profession., techn. activ.
N Administratívne služby	34,6	34,4	35,3	36,8	36,7	37,1	18,1	18,4	16,3	N Administrative services
O Verej. správa, soc. zabezp.	35,4	35,4	-	36,1	36,1	-	15,2	15,2	-	O Public admin., social secur.
P Vzdelávanie	34,5	34,4	39,3	35,5	35,4	39,5	21,5	21,4	30,0	P Education
Q Zdravotníctvo, soc. pomoc	37,5	36,8	43,9	38,3	37,6	44,6	19,9	19,4	25,6	Q Health, soc. work activ.
R Umenie, zábava, rekreácia	36,8	35,6	40,4	38,2	37,2	41,1	19,8	20,5	9,6	R Arts, recreation
S Ostatné činnosti	35,2	33,6	36,7	37,1	35,9	38,1	13,4	12,6	14,5	S Other service activities
T Činnosti domácností	50,8	51,3	50,0	50,8	51,3	50,0	-	-	-	T Activities of households
U Čin. extrateritor. združení	39,2	39,2	-	39,2	39,2	-	-	-	-	U Extraterritorial org. activ.
Zamestnanie (SK ISCO-08 2020)										Occupation (ISCO-08)
1 Zákondarcovia, riadiaci pracovníci	38,3	36,9	41,0	39,0	37,6	41,7	20,2	19,4	21,9	1 Managers
2 Špecialisti	36,0	35,6	38,1	36,9	36,6	39,0	18,9	18,7	20,4	2 Professionals
3 Technici a odborní pracovníci	36,4	36,1	38,5	37,0	36,6	39,8	19,3	17,6	22,9	3 Technicians and associate professionals
4 Administratívni pracovníci	35,5	35,5	35,3	36,2	36,2	36,7	16,4	16,2	18,8	4 Clerical support workers
5 Pracovníci v službách a obchode	36,5	36,0	40,6	37,9	37,4	41,3	19,5	19,5	19,4	5 Service and sales workers
6 Kvalifikovaní pracovníci v poľno- hospodárstve, lesníctve a rybárstve	39,5	34,4	45,2	40,7	35,9	45,9	12,9	5,2	24,7	6 Skilled agricultural, forestry and fishery workers
7 Kvalifikovaní pracovníci a remeselníci	38,9	37,5	41,4	39,3	37,9	41,8	19,4	21,3	14,5	7 Craft and related trades workers
8 Operátori a montéri strojov a zariadení	38,0	37,7	42,2	38,3	37,9	42,2	19,2	19,2	-	8 Plant and machine operators, and assemblers
9 Pomocní a nekvalifikovaní pracovníci	35,8	35,1	40,9	38,5	38,0	42,2	18,0	18,2	13,5	9 Elementary occupations
0 Príslušníci ozbrojených síl	36,0	36,0	-	36,0	36,0	-	-	-	-	0 Armed forces occupations

P14b Priemerný týždenný počet skutočne odpracovaných hodín podľa ekonomickej činnosti, zamestnania a postavenia v zamestnaní
Average hours actually worked per week by economic activity, occupation and status in employment

hodiny

Hours

Ukazovateľ	Pracujúci Employed			Práca na plný pracovný čas Full-time job			Práca na kratší pracovný čas Part-time job			Indicator
	Spolu Total	zamestnanci	samo- zamestnaní	Spolu Total	zamestnanci	samo- zamestnaní	Spolu Total	zamestnanci	samo- zamestnaní	
		Employees	Self-employ- ment jobs		Employees	Self-employ- ment jobs		Employees	Self-employ- ment jobs	
Muži	38,0	37,1	41,4	38,5	37,6	41,9	17,7	17,0	20,3	Men
Ekon.činnosť (SK NACE Rev.2)										Economic activity (NACE Rev.2)
A Pôdohospodárstvo	39,4	37,7	44,7	39,9	38,1	45,3	18,1	14,3	24,7	A Agriculture
B Ťažba a dobývanie	38,2	35,9	49,7	38,2	35,9	49,7	-	-	-	B Mining and quarrying
C Priemyselná výroba	37,6	37,1	41,5	37,9	37,4	41,8	16,4	16,0	18,6	C Manufacturing
D Dod. elektriny, plynu, pary	35,5	35,5	35,3	35,6	35,5	36,3	28,8	37,5	20,0	D Electricity, gas supply
E Dodávka vody, odpady	36,2	35,8	50,6	36,8	36,4	50,6	17,5	17,5	-	E Water supply, waste
F Stavebníctvo	40,4	38,6	42,3	40,9	39,2	42,5	17,8	17,9	17,5	F Construction
G Veľkoobchod a maloobchod	37,4	36,8	39,4	38,0	37,4	39,7	17,8	17,8	17,8	G Wholesale, retail trade
H Doprava a skladovanie	39,1	38,8	40,8	39,3	39,1	40,8	15,8	15,8	-	H Transportation, storage
I Ubytov. a stravov. služby	40,0	38,6	43,0	41,1	39,6	44,4	27,4	24,8	30,8	I Accommod., food services
J Informácie a komunikácia	37,6	36,8	40,2	38,0	37,2	40,5	14,8	13,8	20,0	J Information, communication
K Finanč. a poisťov. činnosti	38,0	37,8	39,1	38,4	37,9	40,7	20,0	20,0	20,0	K Financ., insur. activities
L Čin. v obl. nehnuteľností	38,9	37,7	40,1	39,8	38,9	40,6	11,6	5,9	20,0	L Real estate activities
M Odborné, vedec. a techn. čin.	37,0	36,4	37,7	38,6	38,0	39,3	15,0	13,3	16,6	M Profession., techn. activ.
N Administratívne služby	35,7	35,2	37,7	37,2	36,5	40,4	15,8	18,3	5,0	N Administrative services
O Verej. správa, soc. zabezp.	35,5	35,5	-	36,0	36,0	-	12,4	12,4	-	O Public admin., social secur.
P Vzdelávanie	35,0	34,7	40,3	36,5	36,2	40,3	17,0	17,0	-	P Education
Q Zdravotníctvo, soc. pomoc	38,3	37,3	44,2	38,7	37,8	44,9	22,7	20,4	30,0	Q Health, soc. work activ.
R Umenie, zábava, rekreácia	37,1	34,3	42,2	39,6	37,3	43,2	16,3	17,1	9,6	R Arts, recreation
S Ostatné činnosti	35,9	33,0	42,4	38,2	35,5	43,8	13,3	12,9	15,0	S Other service activities
T Činnosti domácností	-	-	-	-	-	-	-	-	-	T Activities of households
U Čin. extrateritor. združení	42,5	42,5	-	42,5	42,5	-	-	-	-	U Extraterritorial org. activ.
Zamestnanie (SK ISCO-08 2020)										Occupation (ISCO-08)
1 Zákonodarcovia, riadiaci pracovníci	38,9	37,4	41,2	39,5	37,9	41,9	19,8	14,9	23,8	1 Managers
2 Špecialisti	37,2	36,4	40,1	37,8	37,0	40,6	17,7	16,9	21,3	2 Professionals
3 Technici a odborní pracovníci	37,1	36,6	39,3	37,4	36,9	40,1	19,4	16,5	23,0	3 Technicians and associate professionals
4 Administratívni pracovníci	36,3	36,2	41,8	36,8	36,7	44,1	16,5	16,8	5,0	4 Clerical support workers
5 Pracovníci v službách a obchode	37,4	36,9	41,6	38,3	37,8	42,2	17,4	17,4	17,6	5 Service and sales workers
6 Kvalifikovaní pracovníci v poľno- hospodárstve, lesníctve a rybárstve	40,1	34,1	45,6	41,6	36,1	46,4	12,9	5,2	24,7	6 Skilled agricultural, forestry and fishery workers
7 Kvalifikovaní pracovníci a remeselníci	39,4	37,9	41,8	39,6	38,1	42,1	21,0	22,7	16,5	7 Craft and related trades workers
8 Operátori a montéri strojov a zariadení	38,3	37,9	42,5	38,6	38,2	42,5	18,9	18,9	-	8 Plant and machine operators, and assemblers
9 Pomocní a nekvalifikovaní pracovníci	37,5	36,6	40,8	39,5	38,8	42,2	14,0	14,1	13,5	9 Elementary occupations
0 Príslušníci ozbrojených síl	36,2	36,2	-	36,2	36,2	-	-	-	-	0 Armed forces occupations

P14c Priemerný týždenný počet skutočne odpracovaných hodín podľa ekonomickej činnosti, zamestnania a postavenia v zamestnaní
Average hours actually worked per week by economic activity, occupation and status in employment

hodiny

Hours

Ukazovateľ	Pracujúci Employed			Práca na plný pracovný čas Full-time job			Práca na kratší pracovný čas Part-time job			Indicator
	Spolu Total	zamestnanci	samo- zamestnaní	Spolu Total	zamestnanci	samo- zamestnaní	Spolu Total	zamestnanci	samo- zamestnaní	
		Employees	Self-employ- ment jobs		Employees	Self-employ- ment jobs		Employees	Self-employ- ment jobs	
Ženy	35,6	35,4	37,5	36,8	36,6	38,9	19,3	19,3	19,8	Women
Ekon.činnosť (SK NACE Rev.2)										Economic activity (NACE Rev.2)
A Pôdohospodárstvo	36,3	35,5	40,8	37,1	36,4	40,8	26,0	26,0	-	A Agriculture
B Ťažba a dobývanie	32,8	32,8	-	37,2	37,2	-	16,0	16,0	-	B Mining and quarrying
C Priemyselná výroba	36,3	36,3	34,6	36,9	36,9	37,0	19,2	20,2	11,2	C Manufacturing
D Dod. elektriny, plynu, pary	37,4	38,3	30,6	37,7	38,6	30,6	24,0	24,0	-	D Electricity, gas supply
E Dodávka vody, odpady	33,1	34,5	20,0	36,9	36,9	-	20,0	20,0	20,0	E Water supply, waste
F Stavebníctvo	35,5	35,1	37,6	36,4	36,1	37,6	12,9	12,9	-	F Construction
G Veľkoobchod a maloobchod	35,2	35,1	37,4	36,8	36,7	38,4	21,1	21,2	18,3	G Wholesale, retail trade
H Doprava a skladovanie	35,5	35,3	44,7	36,4	36,1	45,7	14,5	14,1	25,0	H Transportation, storage
I Ubytov. a stravov. služby	35,2	34,6	43,9	38,7	38,2	43,9	16,0	16,0	-	I Accommod., food services
J Informácie a komunikácia	33,6	33,9	29,9	35,3	35,0	39,9	12,6	12,5	13,0	J Information, communication
K Finanč. a poisťov. činnosti	36,5	36,8	35,3	36,9	37,1	36,4	23,9	24,2	23,5	K Financ., insur. activities
L Čin. v obl. nehnuteľností	35,3	34,4	37,0	36,8	36,8	37,0	14,2	14,2	-	L Real estate activities
M Odborné, vedec. a techn. čin.	34,7	33,6	36,9	37,2	36,3	39,2	19,4	17,2	23,6	M Profession., techn. activ.
N Administratívne služby	33,3	33,3	33,3	36,2	37,0	34,2	19,3	18,5	24,0	N Administrative services
O Verej. správa, soc. zabezp.	35,3	35,3	-	36,3	36,3	-	16,3	16,3	-	O Public admin., social secur.
P Vzdelávanie	34,4	34,4	38,4	35,3	35,2	38,8	22,6	22,5	30,0	P Education
Q Zdravotníctvo, soc. pomoc	37,3	36,6	43,9	38,1	37,5	44,5	19,5	19,3	22,9	Q Health, soc. work activ.
R Umenie, zábava, rekreácia	36,4	36,6	35,3	36,9	37,2	35,3	26,9	26,9	-	R Arts, recreation
S Ostatné činnosti	34,9	34,1	35,4	36,6	36,3	36,7	13,4	12,3	14,4	S Other service activities
T Činnosti domácností	50,8	51,3	50,0	50,8	51,3	50,0	-	-	-	T Activities of households
U Čin. extrateritor. združení	37,0	37,0	-	37,0	37,0	-	-	-	-	U Extraterritorial org. activ.
Zamestnanie (SK ISCO-08 2020)										Occupation (ISCO-08)
1 Zákonnodarcovia, riadiaci pracovníci	36,7	36,2	39,3	37,7	37,2	40,8	20,7	21,9	12,4	1 Managers
2 Špecialisti	35,1	35,2	34,4	36,3	36,3	35,8	19,3	19,2	20,0	2 Professionals
3 Technici a odborní pracovníci	35,7	35,6	37,1	36,6	36,3	39,2	19,2	17,9	22,9	3 Technicians and associate professionals
4 Administratívni pracovníci	35,2	35,2	34,3	35,9	35,9	35,5	16,4	16,0	20,4	4 Clerical support workers
5 Pracovníci v službách a obchode	36,1	35,5	40,2	37,7	37,2	40,9	20,0	20,0	20,0	5 Service and sales workers
6 Kvalifikovaní pracovníci v poľno- hospodárstve, lesníctve a rybárstve	36,9	35,4	41,6	36,9	35,4	41,6	-	-	-	6 Skilled agricultural, forestry and fishery workers
7 Kvalifikovaní pracovníci a remeselníci	35,4	35,8	32,6	36,5	36,6	35,9	16,4	18,7	11,2	7 Craft and related trades workers
8 Operátori a montéri strojov a zariadení	37,1	37,2	36,6	37,2	37,2	36,6	22,4	22,4	-	8 Plant and machine operators, and assemblers
9 Pomocní a nekvalifikovaní pracovníci	34,1	34,0	43,0	37,4	37,4	43,0	19,7	19,7	-	9 Elementary occupations
0 Príslušníci ozbrojených síl	33,1	33,1	-	33,1	33,1	-	-	-	-	0 Armed forces occupations

P15 Pracujúci podľa atypických foriem práce, so zmenenou pracovnou schopnosťou a evidovaní na úrade práce

Employed by atypical work, disability and registered at employment office

v tis.

Thousands

Ukazovateľ	Spolu Total	muži Men	ženy Women	Indicator
Pracujúci	2 640,8	1 405,6	1 235,2	Employed
práca na zmeny				Shift work
áno	511,4	283,9	227,6	Yes
nie	1 722,2	816,9	905,3	No
nezistené	407,2	304,9	102,3	Not identified
večerná práca				Evening work
pravidelne	441,3	258,2	183,1	Usually
občas	351,1	225,9	125,2	Sometimes
nikdy	1 848,0	921,5	926,5	Never
nezistené	0,3	-	0,3	Not identified
nočná práca				Night work
pravidelne	286,2	180,6	105,6	Usually
občas	135,0	91,5	43,5	Sometimes
nikdy	2 219,6	1 133,6	1 086,0	Never
nezistené	-	-	-	Not identified
práca v sobotu				Saturday work
pravidelne	414,0	235,5	178,5	Usually
občas	581,1	371,4	209,7	Sometimes
nikdy	1 645,4	798,4	847,0	Never
nezistené	0,2	0,2	-	Not identified
práca v nedeľu				Sunday work
pravidelne	322,2	179,1	143,1	Usually
občas	306,1	184,2	121,8	Sometimes
nikdy	2 012,6	1 042,3	970,2	Never
nezistené	-	-	-	Not identified
práca z domu				Working at home
pravidelne	141,9	80,9	61,0	Usually
občas	207,4	116,4	91,1	Sometimes
nikdy	2 291,5	1 208,3	1 083,2	Never
nezistené	-	-	-	Not identified
práca v referenčnom týždni				Working in the reference week
pracovali	2 401,3	1 328,5	1 072,7	Yes
nepracovali	239,5	77,1	162,5	No
práca nadčas v referenčnom týždni				in the reference week
1 - 9 hodín	35,6	21,7	13,8	1 - 9 hours
10 a viac hodín	17,2	12,7	4,5	10 hours and more
pracujúci so zdravotným postihnutím	56,4	24,4	32,0	Disabled employed
pracujúci evidovaní na úrade práce ako uchádzači o zamestnanie	3,9	2,1	1,9	Employed registered at public employment office as unemployed

P16 Pracujúci v ďalšom zamestnaní
Employed in second job

v tis.

Thousands

Ukazovateľ	Spolu Total	muži Men	ženy Women	Indicator
Pracujúci	2 640,8	1 405,6	1 235,2	Employed
z toho				of which
mali ďalšie zamestnanie	31,6	17,6	14,1	Had second job
vekové skupiny				Age groups
15-24 roční	0,8	0,2	0,6	15-24 years
25-49 roční	18,6	11,1	7,5	25-49 years
50 a viac roční	12,2	6,3	6,0	50 years and over
vzdelanie				Education
základné	0,3	-	0,3	Basic
stredné odborné (učňovské) bez maturity	3,8	2,3	1,6	Secondary vocational without maturity
úplné stredné s maturitou ^{1/}	11,5	7,1	4,4	Secondary with maturity ^{1/}
vysokoškolské	16,0	8,2	7,8	University
postavenie v ďalšom zamestnaní				Status in second job
zamestnanci	18,4	8,7	9,7	Employees
samozamestnaní	13,3	8,9	4,4	Self-employment jobs
sektor ekonomickej činnosti				Sector of economic activity
A Pôdohospodárstvo	1,9	0,9	1,0	A Agriculture
B-E Priemysel	3,4	1,3	2,0	B-E Industry
B-F Priemysel, stavebníctvo	4,5	2,5	2,0	B-F Industry, construction
G-N Trhové služby	12,3	7,2	5,1	G-N Market services
O-U Netrhové služby	13,0	7,0	6,0	O-U Non-market services
G-U Služby	25,3	14,2	11,1	G-U Services
počet hodín odpracovaných v referenč.týždni v ďalšom zam.				Actual hours worked in second job in the reference week
menej ako 10 hodín	7,2	4,2	3,1	Less than 10 hours
10 - 19 hodín	10,1	5,0	5,2	10 - 19 hours
20 a viac hodín	9,7	5,5	4,2	20 hours and more
nezistené	4,6	2,9	1,6	Not identified

^{1/} vrátane vyššieho odborného (includes Higher professional)

P17 Krátkodobá migrácia za prácou do zahraničia ^{1/}**Short-term work migration abroad ^{1/}**

v tis.

Thousands

Ukazovateľ	Spolu Total	muži Men	ženy Women	Kraj bydliska/ Region of residence								Indicator
				Bratislav- ský	Trnav- ský	Trenčian- sky	Nitrian- sky	Žilinský	Bansko- bystričský	Prešov- ský	Košický	
Pracujúci	2 640,8	1 405,6	1 235,2	394,6	278,8	281,7	339,7	355,5	297,3	354,8	338,4	Employed
z toho												of which
v zahraničí do 1 roku	119,0	86,7	32,3	4,7	7,7	9,9	13,0	17,6	15,2	33,4	17,5	With workplace outside the SR up to 1 year
muži	86,7	86,7	-	3,3	5,8	6,8	9,0	12,4	10,4	26,4	12,5	Men
ženy	32,3	-	32,3	1,4	1,9	3,1	3,9	5,2	4,9	7,0	5,0	Women
krajina, v ktorej pracujú												Country of place of work
Česká republika	24,2	17,4	6,8	0,5	1,0	4,2	0,7	6,3	1,0	6,9	3,6	Czech Republic
Nemecko	36,1	31,9	4,2	0,3	1,4	1,7	3,2	4,2	2,6	15,2	7,5	Germany
Rakúsko	30,3	15,1	15,2	3,5	2,9	1,7	3,7	3,1	7,7	4,9	2,8	Austria
Maďarsko	4,1	3,0	1,1	-	-	-	2,7	-	1,5	-	-	Hungary
Švajčiarsko	5,1	4,3	0,8	-	0,3	-	1,1	0,5	1,2	1,5	0,5	Switzerland
Holandsko	4,3	3,6	0,7	-	0,6	-	0,6	0,2	-	2,1	0,9	Netherlands
Spojené kráľovstvo	3,5	2,5	1,0	-	0,5	1,7	0,1	-	0,1	0,6	0,5	United Kingdom
Belgicko	1,6	1,6	-	-	0,1	0,1	-	0,6	0,2	0,4	0,3	Belgium
Írsko	-	-	-	-	-	-	-	-	-	-	-	Ireland
Taliansko	2,8	1,3	1,4	-	0,4	-	-	0,7	0,8	0,5	0,4	Italy
iná	7,0	5,8	1,2	0,4	0,6	0,6	1,0	1,9	0,2	1,3	1,0	Other
vekové skupiny												Age groups
15-24 roční	11,1	9,1	2,0	0,2	0,5	0,7	0,4	3,1	0,2	3,9	2,1	15-24 years
25-29 roční	15,2	9,4	5,8	-	1,6	1,2	1,4	3,0	1,4	5,3	1,4	25-29 years
30-34 roční	15,8	13,3	2,5	0,4	1,8	0,4	4,7	1,4	0,2	5,2	1,6	30-34 years
35-39 roční	13,8	11,9	1,9	1,0	0,3	1,5	0,7	1,4	2,0	4,2	2,7	35-39 years
40-44 roční	17,8	12,8	5,1	1,6	1,1	1,4	0,8	3,6	2,7	3,7	2,9	40-44 years
45-49 roční	13,6	10,6	3,0	0,6	1,1	1,2	2,6	1,4	1,7	2,7	2,3	45-49 years
50-54 roční	12,0	8,7	3,3	0,0	0,5	2,0	0,7	1,7	3,0	2,9	1,1	50-54 years
55-59 roční	10,4	6,0	4,4	0,2	0,6	0,2	0,8	1,4	1,9	3,1	2,1	55-59 years
60 a viac roční	9,4	5,0	4,4	0,6	0,2	1,3	1,0	0,6	2,1	2,3	1,3	60 years and over
vzdelanie												Education
základné	2,8	2,5	0,3	-	0,5	-	0,1	-	0,3	0,8	1,1	Basic
stredné odborné (učňovské) bez maturity	33,9	26,7	7,2	0,9	1,9	1,9	3,6	6,4	4,1	10,2	5,0	Secondary vocational without matura
úplné stredné s maturitou ^{2/}	67,7	48,7	19,1	0,6	3,9	6,2	7,1	10,0	9,2	20,5	10,1	Secondary with matura ^{2/}
vysokoškolské	14,5	8,7	5,7	3,3	1,4	1,8	2,1	1,2	1,7	1,9	1,2	University
ekon.činnosť (SK Nace Rev.2)												Economic activity (NACE Rev.2)
A Poľnohospodárstvo,lesníctvo a rybolov	-	-	-	-	-	-	-	-	-	-	-	A Agriculture
B-E Priemysel	21,4	18,3	3,0	0,2	0,9	2,5	3,8	2,0	2,8	6,6	2,6	B-E Industry
F Stavebníctvo	46,2	44,7	1,5	0,3	1,9	2,9	3,5	9,4	4,0	16,5	7,6	F Construction
G Veľkobchod a maloobchod	5,5	3,2	2,3	0,3	1,0	-	0,4	0,1	0,7	1,6	1,3	G Wholesale, retail trade
H Doprava a skladovanie	6,8	5,8	1,0	0,2	1,2	0,6	0,9	0,5	1,2	0,3	2,0	H Transportation, storage
I Ubytovacie a stravovacie služby	10,6	4,7	5,9	0,4	0,8	1,1	1,7	2,1	2,6	1,4	0,5	I Accommod., food services
J Informácie a komunikácia	3,2	3,2	-	1,0	0,3	0,6	0,4	0,3	0,6	-	-	J Information, communication
M Odborné, vedecké a technické činnosti	0,9	0,8	0,2	-	0,2	-	0,2	-	-	0,2	0,3	M Profession., techn. activ.
Q Zdravotníctvo a sociálna pomoc	16,0	2,4	13,7	1,6	1,0	0,7	1,7	1,4	2,8	4,7	2,3	Q Health, soc. work activ.
T Činnosti domácností ako zamestnávateľov	0,9	-	0,9	-	-	-	-	-	-	-	0,9	T Activities of households
ostatné	4,6	2,4	2,2	0,7	0,3	1,2	0,2	0,6	0,6	0,9	0,1	Others
zamestnanie (SK ISCO-08 2020)												Occupation (ISCO-08)
1 Zákonodarcovia, riadiaci pracovníci	1,9	1,8	0,1	0,4	0,4	0,1	-	0,3	0,6	-	0,1	1 Managers
2 Špecialisti	6,6	4,8	1,8	2,3	0,6	0,1	0,7	1,1	0,8	0,7	0,4	2 Professionals
3 Technici a odborní pracovníci	6,4	4,6	1,8	0,9	0,5	1,5	1,1	0,3	1,2	0,5	0,5	3 Technicians and associate professionals
4 Administratívni pracovníci	6,1	3,0	3,1	-	0,6	0,1	1,5	0,4	1,3	0,5	1,9	4 Clerical support workers
5 Pracovníci v službách a obchode	23,6	7,1	16,5	-	2,3	2,8	2,4	3,0	4,2	5,8	3,2	5 Service and sales workers
6 Kvalif.prac.v poľnohosp.,lesníctve,rybárstve	0,8	0,8	-	-	-	0,3	0,2	-	-	0,3	-	6 Skilled agricu.,forestry and fishery workers
7 Kvalifikovaní pracovníci a remeselníci	42,8	41,0	1,8	0,6	1,5	3,4	3,9	7,0	3,8	17,2	5,3	7 Craft and related trades workers
8 Operátori a montéri strojov a zariadení	16,2	14,5	1,7	0,2	1,3	1,2	1,6	1,6	2,6	3,3	4,3	8 Plant and machine operators, and assemblers
9 Pomocní a nekvalifikovaní pracovníci	14,5	9,1	5,4	0,2	0,6	0,5	1,7	3,8	0,8	5,1	1,9	9 Elementary occupations
0 Príslušníci ozbrojených síl	-	-	-	-	-	-	-	-	-	-	-	0 Armed forces occupations

^{1/} vrátane časovo neobmedzenej dochádzky za prácou (includes time unlimited commuting)^{2/} vrátane vyššieho odborného (includes Higher professional)[DATAcube_pr3105qs](#)

N1 Nezamestnaní podľa vzdelania a veku
Unemployed by education and age

v tis.

Thousands

Ukazovateľ	Spolu Total	Vekové skupiny / Age groups											Indicator
		15-19	20-24	25-29	30-34	35-39	40-44	45-49	50-54	55-59	60-64	65+	
Nezamestnaní	157,1	7,9	20,9	19,1	17,4	25,2	18,8	20,3	10,9	13,2	3,5	-	Unemployed
vzdelanie													Education
základné	49,2	4,7	5,5	4,7	5,3	7,4	7,2	5,9	3,5	4,0	1,0	-	Basic
stredné odborné (učňovské) bez mat.	41,8	2,8	4,4	2,8	4,2	6,0	4,4	5,4	3,5	6,8	1,4	-	Secondary vocational without matura
úplné stredné odbor.(učňov.) s mat. ^{1/}	7,3	-	1,3	1,0	1,1	0,6	0,7	1,2	1,0	0,2	0,2	-	Secondary vocational with matura
úplné stredné všeobecné	2,5	-	0,8	0,2	0,4	-	0,7	-	0,1	0,2	-	-	Secondary general with matura
úplné stredné odborné	40,5	0,4	7,2	6,2	3,3	8,4	4,6	5,9	2,2	1,5	0,7	-	Secondary specialised with matura
vyššie odborné	-	-	-	-	-	-	-	-	-	-	-	-	Higher professional
vysokoškolské - 1. stupeň	1,8	-	0,3	1,1	-	0,2	-	-	0,2	-	-	-	University - Bachelor degree
vysokoškolské - 2. stupeň	14,1	-	1,3	3,1	2,9	2,6	1,2	1,8	0,5	0,5	0,2	-	University - Master degree
vysokoškolské - 3. stupeň	-	-	-	-	-	-	-	-	-	-	-	-	University - PhD. degree
bez školského vzdelania	-	-	-	-	-	-	-	-	-	-	-	-	Without school education
Muži	80,4	5,9	13,7	11,5	9,2	10,2	7,2	8,0	6,5	6,0	2,1	-	Men
vzdelanie													Education
základné	26,9	3,0	3,4	3,1	3,9	3,6	2,7	3,2	2,0	1,6	0,5	-	Basic
stredné odborné (učňovské) bez mat.	25,5	2,6	3,4	2,0	3,4	2,7	2,4	2,6	2,0	3,4	0,9	-	Secondary vocational without matura
úplné stredné odbor.(učňov.) s mat. ^{1/}	4,9	-	1,1	0,4	0,5	0,6	0,3	0,8	1,0	0,1	0,2	-	Secondary vocational with matura
úplné stredné všeobecné	0,9	-	0,2	0,2	-	-	0,5	-	-	-	-	-	Secondary general with matura
úplné stredné odborné	17,0	0,4	5,3	4,2	1,1	1,8	1,3	0,8	1,0	0,5	0,5	-	Secondary specialised with matura
vyššie odborné	-	-	-	-	-	-	-	-	-	-	-	-	Higher professional
vysokoškolské - 1. stupeň	1,5	-	0,3	0,8	-	0,2	-	-	0,2	-	-	-	University - Bachelor degree
vysokoškolské - 2. stupeň	3,7	-	-	0,8	0,4	1,4	-	0,5	0,3	0,4	-	-	University - Master degree
vysokoškolské - 3. stupeň	-	-	-	-	-	-	-	-	-	-	-	-	University - PhD. degree
bez školského vzdelania	-	-	-	-	-	-	-	-	-	-	-	-	Without school education
Ženy	76,7	2,0	7,2	7,5	8,2	15,0	11,5	12,3	4,4	7,2	1,4	-	Women
vzdelanie													Education
základné	22,2	1,8	2,1	1,6	1,5	3,8	4,5	2,7	1,5	2,4	0,5	-	Basic
stredné odborné (učňovské) bez mat.	16,3	0,2	1,0	0,9	0,8	3,3	2,0	2,8	1,5	3,4	0,4	-	Secondary vocational without matura
úplné stredné odbor.(učňov.) s mat. ^{1/}	2,4	-	0,3	0,5	0,7	-	0,3	0,4	-	0,1	0,0	-	Secondary vocational with matura
úplné stredné všeobecné	1,6	-	0,6	-	0,4	-	0,2	-	0,1	0,2	-	-	Secondary general with matura
úplné stredné odborné	23,5	-	1,9	2,0	2,2	6,6	3,2	5,1	1,1	1,1	0,3	-	Secondary specialised with matura
vyššie odborné	-	-	-	-	-	-	-	-	-	-	-	-	Higher professional
vysokoškolské - 1. stupeň	0,3	-	-	0,3	-	-	-	-	-	-	-	-	University - Bachelor degree
vysokoškolské - 2. stupeň	10,4	-	1,3	2,3	2,6	1,2	1,2	1,3	0,2	0,1	0,2	-	University - Master degree
vysokoškolské - 3. stupeň	-	-	-	-	-	-	-	-	-	-	-	-	University - PhD. degree
bez školského vzdelania	-	-	-	-	-	-	-	-	-	-	-	-	Without school education

^{1/} s výučným listom alebo maturitou z nadstavbového štúdia[DATAcube_pr2031qs](#)[DATAcube_pr2033qs](#)

N2 Nezamestnaní podľa dôvodu ukončenia posledného zamestnania

Unemployed by reasons for leaving the last job

v tis.

Thousands

Ukazovateľ	Spolu Total	muži Men	ženy Women	Indicator
Nezamestnaní	157,1	80,4	76,7	Unemployed
nezamestnaní, ktorí mali niekedy zamestnanie	102,6	51,2	51,4	Unemployed with previous work experience
vekové skupiny				Age groups
15-19 roční	0,9	0,7	0,2	15-19 years
20-24 roční	4,6	3,4	1,2	20-24 years
25-29 roční	13,6	8,0	5,6	25-29 years
30-34 roční	13,0	6,2	6,8	30-34 years
35-39 roční	18,2	7,4	10,8	35-39 years
40-44 roční	12,8	5,9	6,9	40-44 years
45-49 roční	16,7	6,5	10,2	45-49 years
50-54 roční	8,3	5,3	3,0	50-54 years
55-59 roční	11,4	5,7	5,6	55-59 years
60-64 roční	3,3	2,1	1,2	60-64 years
65 a viac roční	-	-	-	65 years and over
vzdelanie				Education
základné	18,8	11,5	7,4	Basic
stredné odborné (učňovské) bez maturity	31,5	19,5	12,0	Secondary vocational without matura
úplné stredné odbor.(učňov.) s mat. ^{1/}	6,5	4,1	2,4	Secondary vocational with matura
úplné stredné všeobecné	1,6	0,7	0,9	Secondary general with matura
úplné stredné odborné	32,3	11,8	20,6	Secondary specialised with matura
vyššie odborné	-	-	-	Higher professional
vysokoškolské - 1. stupeň	1,0	0,7	0,3	University - Bachelor degree
vysokoškolské - 2. stupeň	10,8	2,9	7,9	University - Master degree
vysokoškolské - 3. stupeň	-	-	-	University - PhD. degree
bez školského vzdelania	-	-	-	Without school education
dôvod ukončenia posled.zamest.				Main reason for leaving the last job
prestali podnikat'	2,0	0,4	1,6	Stopped own business activities
zamestnávateľ ukončil činnosť	8,3	3,3	5,0	Employer stopped activities
prepustenie pre nadbytočnosť	23,5	13,8	9,7	Dismissed due to redundancy
prepustenie z iných dôvodov	4,7	2,9	1,8	Dismissed for other reasons
ukonč.dočasného zamestnania	17,1	8,1	9,0	A fixed-term job has ended
starali sa o deti al.odkázaných príbuzných	4,2	-	4,2	Caring for children or incapacitated relatives
iné rodinné dôvody	4,1	1,2	2,8	Other family reasons
návšteva školy al.vzdelávanie	0,3	0,3	-	Education and training
zdravotné dôvody (vr.invalidného dôchodku)	4,1	2,0	2,1	Health reasons (incl.disability pension)
odchod do predčasného dôchodku	0,2	-	0,2	Early retirement pension
odchod do dôchodku (aj výsluhového)	-	-	-	Retirement (incl.pension for years in service)
iné osobné dôvody	11,1	6,8	4,3	Other personal reasons
iné dôvody	3,9	3,2	0,7	Other reasons
nezistení (vr. od ukončenia posledného zamestnania prešlo viac ako 8 rokov)	19,2	9,3	9,9	Not identified (includes persons who did not work more than 8 years)
nezamestnaní, ktorí nemali ešte zamestnanie	54,5	29,3	25,3	Unemployed without work experience

^{1/} s výučným listom alebo maturitou z nadstavbového štúdia

N3 Nezamestnaní podľa ekonomickej činnosti a postavenia v poslednom zamestnaní
Unemployed by economic activity and status in the last job

v tis.

Thousands

Ukazovateľ	Spolu Total	muži Men	ženy Women	Indicator
Nezamestnaní	157,1	80,4	76,7	Unemployed
nezamestnaní, ktorí mali niekedy zamestnanie	102,6	51,2	51,4	Unemployed with previous work experience
ekon.činnosť posledného zamestnania (SK NACE Rev.2)				Economic activity of the last job (NACE Rev.2)
A Pôdohospodárstvo	3,5	2,9	0,6	A Agriculture
B Ťažba a dobývanie	-	-	-	B Mining and quarrying
C Priemyselná výroba	25,9	15,2	10,7	C Manufacturing
D Dod. elektriny, plynu, pary	0,2	-	0,2	D Electricity, gas supply
E Dodávka vody, odpady	1,6	1,4	0,2	E Water supply, waste
F Stavebníctvo	8,9	7,9	1,0	F Construction
G Veľkoobchod a maloobchod	11,0	3,4	7,6	G Wholesale, retail trade
H Doprava a skladovanie	6,4	3,0	3,4	H Transportation, storage
I Ubytov. a stravov. služby	8,8	2,5	6,3	I Accommod., food services
J Informácie a komunikácia	0,9	0,4	0,5	J Information, communication
K Finanč. a poisťov. činnosti	1,5	0,2	1,3	K Financ., insur. activities
L Čin. v obl. nehnuteľností	-	-	-	L Real estate activities
M Odborné, vedec. a techn. čin.	1,5	0,1	1,4	M Profession., techn. activ.
N Administratívne služby	1,7	1,7	-	N Administrative services
O Verej. správa, soc. zabezp.	4,1	2,1	2,0	O Public admin., social secur.
P Vzdelávanie	1,6	-	1,6	P Education
Q Zdravotníctvo, soc. pomoc	3,3	0,0	3,3	Q Health, soc. work activ.
R Umenie, zábava a rekreácia	0,7	0,7	0,1	R Arts, recreation
S Ostatné činnosti	1,7	0,4	1,3	S Other service activities
T Činnosti domácností	-	-	-	T Activities of households
U Čin. extrateritor. združení	-	-	-	U Extraterritorial org. activ.
nezistení ^{1/}	19,2	9,3	9,9	Not identified ^{1/}
postavenie v poslednom zamest. zamestnanci	79,0	39,8	39,2	Status in the last job Employees
vo verejnom sektore	19,1	8,9	10,2	Public sector
v súkromnom sektore	59,9	31,0	28,9	Private sector
samozamestnaní	4,4	2,0	2,4	Self-employment jobs
nezistení ^{1/}	19,2	9,3	9,9	Not identified ^{1/}
nezamestnaní, ktorí nemali ešte zamestnanie	54,5	29,3	25,3	Unemployed without work experience

^{1/} vrátane osôb, u ktorých od ukončenia posledného zamestnania prešlo viac ako 8 rokov
(includes persons who did not work more than 8 years)

[DATAcube. pr2025qs](#)

N4 Nezamestnaní podľa posledného zamestnania Unemployed by occupation of the last job

v tis.

Thousands

Posledné zamestnanie (SK ISCO-08 2020)	Spolu Total	muži Men	ženy Women	Classification of occupations (ISCO-08)
Nezamestnaní	157,1	80,4	76,7	Unemployed
nezamestnaní, ktorí mali niekedy zamestnanie	102,6	51,2	51,4	Unemployed with previous work experience
1 Zákonodarcovia, riadiaci pracovníci	1,4	0,8	0,6	1 Managers
11 Zákonodarc., vys. št. úr., najvyšš. predst. pod. a org.	0,2	-	-	11 Chief executiv., senior officials, legislators
12 Riadiaci prac. (manaž.) admin., podpor. a obch. čin.	0,4	0,3	0,1	12 Administrative and commercial managers
13 Riadiaci prac. (manaž.) vo výrobe a v špec. služ.	0,2	0,2	-	13 Production and specialised services managers
14 Riad. prac. (manaž.) v ubyt., rešt., obch. a ost. služ.	0,6	0,1	0,5	14 Hospitality, retail and oth. services managers
2 Špecialisti	3,4	0,9	2,4	2 Professionals
21 Špecialisti v oblasti vedy a techniky	0,1	0,1	-	21 Science and engineering professionals
22 Špecialisti v zdravotníctve	-	-	-	22 Health professionals
23 Pedagóg. a odbor. prac. vo výchove a vzdeláv.	0,7	-	0,7	23 Teaching professionals
24 Špecialisti admin., podporných a obchod. čin.	1,4	0,8	0,6	24 Business and administration professionals
25 Špecialisti v obl. informač. a komun. technológií	0,5	-	0,5	25 Informat., communic. technology professionals
26 Špecialisti v obl. práva, soc. vecí a kultúry	0,6	-	0,6	26 Legal, social and cultural professionals
3 Technici a odborní pracovníci	7,3	3,2	4,2	3 Technicians and associate professionals
31 Technici a odb. prac. v obl. vedy a techniky	2,5	1,5	1,0	31 Science and engineering assoc. professionals
32 Odborní pracovníci v zdravotníctve	0,1	-	0,1	32 Health associate professionals
33 Odb. prac. admin., podporných a obchod. čin.	3,0	0,8	2,2	33 Business and adminis. associate professionals
34 Odb. prac. v obl. práva, soc. vecí a kultúry a pod. pr.	1,1	0,2	0,9	34 Legal, social, cultur. associate professionals
35 Technici v obl. inform. a komunik. technológií	0,7	0,7	-	35 Information and communications technicians
4 Administratívni pracovníci	8,9	1,4	7,5	4 Clerical support workers
41 Všeobecní administr. prac. a zapisovatelia	3,7	0,2	3,5	41 General and keyboard clerks
42 Administr. pracovníci v zákazníckych službách	0,9	-	0,9	42 Customer services clerks
43 Administ. prac. na záznam čísel. a sklad. údajov	3,0	1,0	2,0	43 Numerical and material recording clerks
44 Ostatní pomocní administratívni pracovníci	1,1	-	1,1	44 Other clerical support workers
5 Pracovníci v službách a obchode	21,1	7,1	14,0	5 Service and sales workers
51 Pracovníci v osobných službách	8,6	3,4	5,1	51 Personal service workers
52 Predavači	8,1	2,0	6,1	52 Sales workers
53 Pracovníci v oblasti osobnej starostlivosti	3,1	0,3	2,7	53 Personal care workers
54 Prac. verejnej ochrany a bezpečnostn. služieb	1,4	1,4	-	54 Protective services workers
6 Kvalif. prac. v poľnohosp., lesníctve a rybárstve	1,5	1,5	-	6 Skilled agricu., forestry and fishery workers
61 Kvalif. prac. v poľnohosp. (trhovo orientovaní)	0,3	0,3	-	61 Market-oriented skilled agricultural workers
62 Kvalif. prac. v les., rybárs. poľov. (trh. orient.)	1,2	1,2	-	62 Market-orient. skilled forestry, fish. workers
63 Farmári, chov. rýb, poľovn., zberači úrody	-	-	-	63 Subsistence farmers, fishers, hunters, gatherers
7 Kvalifikovaní pracovníci a remeselníci	11,5	9,1	2,4	7 Craft and related trades workers
71 Kvalif. stav. prac., remesel. okr. elektrikárov	4,1	3,6	0,5	71 Building and rel. trad. workers, excl. electric.
72 Kvalif. prac. v hutníctve, strojárstve a pod. prac.	2,9	2,9	-	72 Metal, machinery and related trades workers
73 Umeleckí a ruční remeselníci a tlačiar	0,2	0,2	-	73 Handicraft and printing workers
74 Elektrikári a elektronici	0,6	0,6	-	74 Electrical and electronic trades workers
75 Sprac. a výrobc. potr., výr., výr. z dreva a odevov	3,8	1,9	1,9	75 Food proces., wood working, garment trade wor.
8 Operátori a montéri strojov a zariadení	14,5	9,4	5,1	8 Plant and machine operators, and assemblers
81 Operátori stacionárnych strojov a zariadení	4,8	2,0	2,8	81 Stationary plant and machine operators
82 Montážni pracovníci	5,5	4,2	1,4	82 Assemblers
83 Vodiči a obsluha pojazd. strojných zariadení	4,1	3,2	0,9	83 Drivers and mobile plant operators
9 Pomocní a nekvalifikovaní pracovníci	13,8	8,3	5,4	9 Elementary occupations
91 Upratovači a pomocníci	2,8	-	2,8	91 Cleaners and helpers
92 Pomocní pracovníci v poľn., lesn. a rybárstve	1,0	0,6	0,3	92 Agricultural, forestry and fishery labourers
93 Pomoc. prac. v ťažbe, staveb., výrobe, doprave	6,8	5,5	1,3	93 Labourers in mining, constr., manuf., transport
94 Pomocní pracovníci pri príprave jedla	1,0	0,1	1,0	94 Food preparation assistants
95 Pouliční predavači a pom. prac. v pod. službách	-	-	-	95 Street and related sales and service workers
96 Prac. pri likvidácii odpadu a ost. nekvalif. prac.	2,1	2,1	0,0	96 Refuse workers and other elementary workers
0 Príslušníci ozbrojených síl	-	-	-	0 Armed forces occupations
01 Dôstojníci ozbrojených síl	-	-	-	01 Commissioned armed forces officers
02 Poddôstojníci ozbrojených síl	-	-	-	02 Non-commissioned armed forces officers
03 Ostatné ozbrojené sily	-	-	-	03 Armed forces occupations, other ranks
nezistené (vr. od ukončenia posledného zamestnania prešlo viac ako 8 rokov+nezist.)	19,2	9,3	9,9	Not identified (includes persons who did not work more than 8 years)
nezamestnaní, ktorí ešte nemali zamestnanie	54,5	29,3	25,3	Unemployed without work experience

N5 Nezamestnaní podľa odboru vzdelania, spôsobu hľadania práce a evidencie na úrade práce
Unemployed by field of education, methods of job seeking and registration at the public employment office

v tis.

Thousands

Ukazovateľ	Spolu Total	muži Men	ženy Women	Indicator
Nezamestnaní	157,1	80,4	76,7	Unemployed
odbor vzdelania ^{1/}				Field of education (ISCED-F 2013)
všeobecné programy a kvalifikácie	2,5	0,9	1,6	Generic programmes and qualifications
pedagogika	1,8	-	1,8	Education
umenia a humanitné odbory	3,0	1,9	1,1	Arts and humanities
spoločenské vedy, žurnalistika a informácie	7,8	2,2	5,5	Social sciences, journalism and information
podnikanie, administratíva/správa/riadenie a právo	15,9	1,5	14,4	Business, administration and law
prírodné vedy, matematika a štatistika	2,7	-	2,7	Natural sciences, mathematics and statistics
informačné a komunikačné technológie	1,4	1,2	0,2	Information and Communication Technologies
inžinierstvo/strojárstvo, výroba a výstavba	47,3	36,9	10,4	Engineering, manufacturing and construction
poľnohospodárstvo, lesníctvo, rybárstvo a veterinárstvo	4,7	2,7	2,0	Agriculture, forestry, fisheries and veterinary
zdravie a sociálne zabezpečenie	3,8	0,7	3,1	Health and welfare
služby	17,1	5,4	11,6	Services
nezistené ^{2/}	49,2	26,9	22,2	Not identified ^{2/}
nezamestnaní, ktorí hľadajú prácu	156,4	79,7	76,7	Unemployed seeking a job
spôsob hľadania práce				Method of job seeking
podávanie a odpovedanie na inzeráty	35,3	17,6	17,7	Placed or answered advertisements
sledovanie inzerátov	38,5	18,4	20,1	Studied advertisements
vystavovanie alebo aktualizovanie životopisu online	3,7	2,3	1,4	Placed or updated CVs online
priame oslovenie zamestnávateľa	12,6	8,7	3,9	Contacted employers directly
prostredníctvom príbuzných, priateľov a známych	29,7	14,8	14,9	Asked relatives, friends and acquaintances
prostredníctvom úradu práce	33,1	16,6	16,5	Contacted a public employment office
prostredníctvom súkromných personálnych agentúr	0,2	-	0,2	Contacted a private employment agencies
pracovný pohovor	2,1	0,9	1,2	Taken a test, interview or examination
organizovanie príprav na začatie podnik.	1,3	0,4	0,8	Made preparations to set up a business
využívanie iných spôsobov	-	-	-	Other method used
nezamestnaní, ktorí si už prácu našli, nástup do 3 mesiacov	0,7	0,7	-	Unemployed who have already found a job which will start within 3 months
sú evidovaní na úrade práce ako uchádzači o zamestnanie	130,6	63,6	67,0	Registered at public employment office
osoby so zdravotným postihnutím	5,9	3,6	2,3	Disabled unemployed

^{1/} podľa medzinárodnej klasifikácie ISCED-F 2013^{2/} vrátane nezamestnaných so základným vzdelaním / included unemployed with basic education

N6 Nezamestnaní podľa trvania nezamestnanosti a veku
Unemployed by duration of unemployment and age

v tis.

Thousands

Ukazovateľ	Spolu Total	Vekové skupiny / Age groups											Indicator
		15-19	20-24	25-29	30-34	35-39	40-44	45-49	50-54	55-59	60-64	65+	
Nezamestnaní	157,1	7,9	20,9	19,1	17,4	25,2	18,8	20,3	10,9	13,2	3,5	-	Unemployed
trvanie nezamestnanosti													Duration of unemployment
do 11 mesiacov	52,6	5,5	8,3	7,6	4,8	9,3	6,6	3,6	3,3	2,9	0,7	-	Up to 11 months
menej ako 1 mesiac	1,4	-	0,5	-	-	0,2	0,4	0,1	0,2	-	0,1	-	Less than 1 month
1 až 2 mesiace	6,2	0,9	0,4	0,4	1,5	2,2	0,3	0,1	0,1	0,1	0,3	-	1 to 2 months
3 až 5 mesiacov	21,3	3,1	4,3	2,9	0,4	3,7	2,4	1,8	1,6	0,9	0,1	-	3 to 5 months
6 až 11 mesiacov	23,6	1,5	3,1	4,3	2,9	3,2	3,4	1,6	1,4	1,9	0,3	-	6 to 11 months
dlhodobá nezamestnanosť													Long-term unemployment
(12 a viac mesiacov)	104,1	2,0	12,6	11,4	12,6	15,9	12,2	16,6	7,7	10,3	2,8	-	(12 months or more)
12 až 17 mesiacov	17,9	0,9	3,4	2,7	1,1	1,7	1,9	3,1	0,1	2,1	0,6	-	12 to 17 months
18 až 23 mesiacov	9,1	-	1,4	1,0	1,1	1,7	1,0	1,2	1,0	0,3	0,4	-	18 to 23 months
24 až 47 mesiacov	23,2	0,3	5,1	3,0	4,3	2,9	1,9	2,2	1,1	1,9	0,3	-	24 to 47 months
48 a viac mesiacov	54,0	0,7	2,7	4,7	6,0	9,5	7,4	10,0	5,4	6,0	1,5	-	48 months or more
Muži	80,4	5,9	13,7	11,5	9,2	10,2	7,2	8,0	6,5	6,0	2,1	-	Men
trvanie nezamestnanosti													Duration of unemployment
do 11 mesiacov	26,0	4,6	4,2	4,6	2,1	2,8	2,1	1,8	1,7	1,7	0,4	-	Up to 11 months
menej ako 1 mesiac	1,0	-	0,5	-	-	-	0,4	0,1	-	-	-	-	Less than 1 month
1 až 2 mesiace	2,9	0,9	0,3	0,4	-	0,6	0,3	-	-	0,1	0,3	-	1 to 2 months
3 až 5 mesiacov	8,3	2,4	2,1	1,5	-	0,2	0,4	0,6	0,6	0,5	0,0	-	3 to 5 months
6 až 11 mesiacov	13,9	1,3	1,3	2,7	2,1	2,1	1,0	1,1	1,2	1,2	0,0	-	6 to 11 months
dlhodobá nezamestnanosť													Long-term unemployment
(12 a viac mesiacov)	53,9	0,8	9,5	7,0	7,1	7,4	5,1	6,2	4,8	4,3	1,8	-	(12 months or more)
12 až 17 mesiacov	9,2	0,5	2,7	0,2	1,0	1,2	1,0	1,0	0,0	1,4	0,3	-	12 to 17 months
18 až 23 mesiacov	5,0	-	1,4	0,4	0,3	1,1	0,6	0,1	0,5	0,1	0,4	-	18 to 23 months
24 až 47 mesiacov	12,6	0,2	3,6	2,7	2,5	0,4	0,8	0,6	0,7	0,9	0,3	-	24 to 47 months
48 a viac mesiacov	27,1	0,1	1,8	3,6	3,3	4,8	2,8	4,4	3,5	1,9	0,9	-	48 months or more
Ženy	76,7	2,0	7,2	7,5	8,2	15,0	11,5	12,3	4,4	7,2	1,4	-	Women
trvanie nezamestnanosti													Duration of unemployment
do 11 mesiacov	26,6	0,9	4,1	3,1	2,7	6,5	4,4	1,8	1,5	1,2	0,4	-	Up to 11 months
menej ako 1 mesiac	0,5	-	-	-	-	0,2	-	-	0,2	-	0,1	-	Less than 1 month
1 až 2 mesiace	3,3	-	0,1	-	1,5	1,6	-	0,1	0,1	-	-	-	1 to 2 months
3 až 5 mesiacov	13,0	0,6	2,2	1,4	0,4	3,5	2,1	1,2	1,1	0,4	0,1	-	3 to 5 months
6 až 11 mesiacov	9,7	0,2	1,8	1,6	0,8	1,1	2,4	0,5	0,2	0,8	0,2	-	6 to 11 months
dlhodobá nezamestnanosť													Long-term unemployment
(12 a viac mesiacov)	50,1	1,1	3,1	4,5	5,4	8,5	7,1	10,5	2,9	6,1	1,0	-	(12 months or more)
12 až 17 mesiacov	8,7	0,4	0,7	2,5	0,1	0,6	1,0	2,1	0,1	0,8	0,4	-	12 to 17 months
18 až 23 mesiacov	4,1	-	-	0,5	0,8	0,6	0,4	1,1	0,4	0,2	-	-	18 to 23 months
24 až 47 mesiacov	10,5	0,1	1,5	0,3	1,8	2,5	1,1	1,6	0,4	1,0	0,1	-	24 to 47 months
48 a viac mesiacov	26,9	0,6	0,8	1,1	2,6	4,8	4,6	5,6	2,0	4,1	0,6	-	48 months or more

[DATAcube_pr2023qs](#)[DATAcube_pr2031qs](#)

N7 Nezamestnaní podľa trvania nezamestnanosti a vzdelania
Unemployed by duration of unemployment and education

v tis.

Thousands

Ukazovateľ	Spolu Total	Vzdelanie / Education										Indicator
		základné	stredné odborné (učňovské) bez mat.	úplné stredné odb. (učňovské) s mat. ^{1/}	úplné stredné všeobecné	úplné stredné odborné	vyššie odborné	vysoko- školské - 1. stupeň	vysoko- školské - 2. stupeň	vysoko- školské - 3. stupeň	bez školského vzdelania	
		Basic	Secondary vocational		Secondary		Higher profes- sional	University			Without school education	
			without maturita	with maturita	general with mat.	specialised with mat.		Bachelor degree	Master degree	PhD. degree		
Nezamestnaní	157,1	49,2	41,8	7,3	2,5	40,5	-	1,8	14,1	-	-	Unemployed
trvanie nezamestnanosti do 11 mesiacov	52,6	8,2	14,7	2,7	0,8	17,1	-	0,5	8,6	-	-	Duration of unemployment Up to 11 months
menej ako 1 mesiac	1,4	-	0,3	-	-	1,2	-	-	-	-	-	Less than 1 month
1 až 2 mesiace	6,2	1,2	1,5	-	-	2,7	-	-	0,8	-	-	1 to 2 months
3 až 5 mesiacov	21,3	3,7	4,4	1,0	-	7,5	-	-	4,8	-	-	3 to 5 months
6 až 11 mesiacov	23,6	3,3	8,5	1,7	0,8	5,8	-	0,5	3,0	-	-	6 to 11 months
dlhodobá nezamestnanosť (12 a viac mesiacov)	104,1	40,5	27,1	4,6	1,7	23,3	-	1,3	5,5	-	-	Long-term unemployment (12 months or more)
12 až 17 mesiacov	17,9	2,8	5,0	1,3	0,4	7,0	-	-	1,3	-	-	12 to 17 months
18 až 23 mesiacov	9,1	2,4	3,0	0,4	0,1	1,7	-	-	1,4	-	-	18 to 23 months
24 až 47 mesiacov	23,2	5,0	5,8	1,0	0,2	9,6	-	0,6	0,9	-	-	24 to 47 months
48 a viac mesiacov	54,0	30,3	13,2	1,9	1,0	5,0	-	0,7	1,9	-	-	48 months or more
Muži	80,4	26,9	25,5	4,9	0,9	17,0	-	1,5	3,7	-	-	Men
trvanie nezamestnanosti do 11 mesiacov	26,0	5,1	10,4	1,6	0,4	6,1	-	0,2	2,1	-	-	Duration of unemployment Up to 11 months
menej ako 1 mesiac	1,0	-	0,1	-	-	0,9	-	-	-	-	-	Less than 1 month
1 až 2 mesiace	2,9	0,6	1,2	-	-	0,8	-	-	0,3	-	-	1 to 2 months
3 až 5 mesiacov	8,3	2,2	2,8	0,7	-	1,9	-	-	0,8	-	-	3 to 5 months
6 až 11 mesiacov	13,9	2,4	6,4	0,9	0,4	2,5	-	0,2	1,1	-	-	6 to 11 months
dlhodobá nezamestnanosť (12 a viac mesiacov)	53,9	21,3	15,0	3,3	0,5	10,8	-	1,3	1,6	-	-	Long-term unemployment (12 months or more)
12 až 17 mesiacov	9,2	1,5	3,5	1,2	-	2,7	-	-	0,3	-	-	12 to 17 months
18 až 23 mesiacov	5,0	1,4	1,9	-	0,1	1,2	-	-	0,5	-	-	18 to 23 months
24 až 47 mesiacov	12,6	3,4	3,2	0,9	-	4,5	-	0,6	-	-	-	24 to 47 months
48 a viac mesiacov	27,1	15,1	6,5	1,3	0,4	2,4	-	0,7	0,7	-	-	48 months or more
Ženy	76,7	22,2	16,3	2,4	1,6	23,5	-	0,3	10,4	-	-	Women
trvanie nezamestnanosti do 11 mesiacov	26,6	3,1	4,2	1,1	0,4	11,0	-	0,3	6,5	-	-	Duration of unemployment Up to 11 months
menej ako 1 mesiac	0,5	-	0,2	-	-	0,3	-	-	-	-	-	Less than 1 month
1 až 2 mesiace	3,3	0,6	0,4	-	-	1,9	-	-	0,5	-	-	1 to 2 months
3 až 5 mesiacov	13,0	1,5	1,6	0,3	-	5,5	-	-	4,1	-	-	3 to 5 months
6 až 11 mesiacov	9,7	1,0	2,1	0,8	0,4	3,3	-	0,3	1,9	-	-	6 to 11 months
dlhodobá nezamestnanosť (12 a viac mesiacov)	50,1	19,2	12,0	1,3	1,2	12,5	-	-	3,9	-	-	Long-term unemployment (12 months or more)
12 až 17 mesiacov	8,7	1,3	1,6	0,1	0,4	4,3	-	-	1,0	-	-	12 to 17 months
18 až 23 mesiacov	4,1	1,1	1,1	0,4	-	0,6	-	-	0,9	-	-	18 to 23 months
24 až 47 mesiacov	10,5	1,6	2,6	0,1	0,2	5,1	-	-	0,9	-	-	24 to 47 months
48 a viac mesiacov	26,9	15,2	6,7	0,6	0,6	2,6	-	-	1,2	-	-	48 months or more

^{1/} s výučným listom alebo maturitou z nadstavbového štúdia

N8 Nezamestnaní podľa trvania nezamestnanosti a krajov
Unemployed by duration of unemployment and regions

v tis.

Thousands

Ukazovateľ	Spolu Total	Kraj bydliska/ Region os residence								Indicator
		Bratislavský	Trnavský	Trenčiansky	Nitriansky	Žilinský	Banskobystrický	Prešovský	Košický	
Nezamestnaní	157,1	9,0	11,2	9,5	10,7	11,5	26,3	42,5	36,5	Unemployed
trvanie nezamestnanosti										Duration of unemployment
do 11 mesiacov	52,6	3,6	5,3	4,4	5,5	4,7	7,1	11,4	10,6	Up to 11 months
menej ako 1 mesiac	1,4	0,1	0,6	-	-	0,5	-	0,3	-	Less than 1 month
1 až 2 mesiace	6,2	0,5	0,8	0,8	0,2	0,5	0,3	0,7	2,4	1 to 2 months
3 až 5 mesiacov	21,3	1,4	1,8	1,2	2,4	1,7	3,5	5,7	3,7	3 to 5 months
6 až 11 mesiacov	23,6	1,7	2,0	2,4	2,9	2,1	3,3	4,8	4,6	6 to 11 months
dlhodobá nezamestnanosť										Long-term unemployment
(12 a viac mesiacov)	104,1	5,4	5,9	5,1	5,2	6,7	19,2	31,1	25,4	(12 months or more)
12 až 17 mesiacov	17,9	0,9	0,1	1,7	1,6	1,5	2,6	6,5	2,9	12 to 17 months
18 až 23 mesiacov	9,1	1,7	-	-	0,1	1,8	1,0	3,2	1,4	18 to 23 months
24 až 47 mesiacov	23,2	1,9	1,5	2,2	2,3	1,7	3,7	7,5	2,4	24 to 47 months
48 a viac mesiacov	54,0	0,9	4,3	1,3	1,1	1,8	12,0	13,9	18,8	48 months or more
Muži	80,4	4,8	5,5	6,0	5,3	5,2	12,2	22,8	18,6	Men
trvanie nezamestnanosti										Duration of unemployment
do 11 mesiacov	26,0	1,2	2,8	2,3	1,9	2,2	3,7	7,5	4,5	Up to 11 months
menej ako 1 mesiac	1,0	0,1	0,4	-	-	0,5	-	-	-	Less than 1 month
1 až 2 mesiace	2,9	-	0,8	-	0,2	-	0,3	0,4	1,3	1 to 2 months
3 až 5 mesiacov	8,3	-	0,6	0,5	0,2	0,9	1,2	3,9	1,0	3 to 5 months
6 až 11 mesiacov	13,9	1,2	0,9	1,8	1,5	0,8	2,2	3,3	2,2	6 to 11 months
dlhodobá nezamestnanosť										Long-term unemployment
(12 a viac mesiacov)	53,9	3,5	2,7	3,7	3,4	3,1	8,6	15,3	13,7	(12 months or more)
12 až 17 mesiacov	9,2	0,9	-	0,8	0,7	1,1	1,2	3,3	1,3	12 to 17 months
18 až 23 mesiacov	5,0	0,8	-	-	0,1	0,9	0,4	1,7	1,2	18 to 23 months
24 až 47 mesiacov	12,6	1,3	0,6	1,8	1,9	0,3	1,5	3,4	1,9	24 to 47 months
48 a viac mesiacov	27,1	0,5	2,1	1,2	0,6	0,9	5,5	7,0	9,3	48 months or more
Ženy	76,7	4,3	5,6	3,5	5,4	6,2	14,1	19,7	17,9	Women
trvanie nezamestnanosti										Duration of unemployment
do 11 mesiacov	26,6	2,4	2,5	2,1	3,6	2,5	3,4	3,9	6,1	Up to 11 months
menej ako 1 mesiac	0,5	-	0,2	-	-	-	-	0,3	-	Less than 1 month
1 až 2 mesiace	3,3	0,5	-	0,8	-	0,5	-	0,3	1,1	1 to 2 months
3 až 5 mesiacov	13,0	1,4	1,2	0,7	2,2	0,7	2,3	1,9	2,7	3 to 5 months
6 až 11 mesiacov	9,7	0,5	1,1	0,6	1,4	1,3	1,1	1,5	2,3	6 to 11 months
dlhodobá nezamestnanosť										Long-term unemployment
(12 a viac mesiacov)	50,1	1,9	3,1	1,4	1,8	3,7	10,6	15,8	11,8	(12 months or more)
12 až 17 mesiacov	8,7	0,1	0,1	1,0	0,9	0,5	1,3	3,3	1,6	12 to 17 months
18 až 23 mesiacov	4,1	0,8	-	-	-	1,0	0,6	1,5	0,2	18 to 23 months
24 až 47 mesiacov	10,5	0,7	0,9	0,4	0,4	1,4	2,2	4,1	0,5	24 to 47 months
48 a viac mesiacov	26,9	0,3	2,1	0,0	0,6	0,9	6,5	7,0	9,4	48 months or more

DATAcube_pr2023qs

DATAcube_pr3102qr

NVO Obyvateľstvo 15+ v neformálnom vzdelávaní podľa vzdelania a postavenia na trhu práce ^{1/}Population 15 years and over in non-formal education by education and labour status ^{1/}

v tis.

Thousands

Ukazovateľ	Neformálne vzdelávanie Non-formal education				Indicator
	Obyvateľstvo 15+ Population 15+	Pracujúci Employed	Nezamest- naní Unemployed	Osoby mimo trhu práce Persons outside the labour force	
Spolu	307,9	270,8	3,4	33,7	Total
vzdelanie					Education
základné	20,7	5,1	-	15,6	Basic
stredné odborné (učňovské) bez maturity	23,6	22,9	0,6	0,2	Secondary vocational without maturity
úplné stredné odbor.(učňov.) s mat. ^{2/}	8,3	7,8	-	0,5	Secondary vocational with maturity
úplné stredné všeobecné	13,7	7,5	-	6,2	Secondary general with maturity
úplné stredné odborné	94,3	88,5	1,8	4,1	Secondary specialised with maturity
vyššie odborné	3,2	3,1	-	0,1	Higher professional
vysokoškolské - 1. stupeň	20,8	15,4	-	5,3	University - Bachelor degree
vysokoškolské - 2. stupeň	116,8	114,1	1,1	1,7	University - Master degree
vysokoškolské - 3. stupeň	6,5	6,5	-	-	University - PhD. degree
bez školského vzdelania	-	-	-	-	Without school education
Muži	159,4	142,3	2,5	14,6	Men
vzdelanie					Education
základné	11,2	4,1	-	7,2	Basic
stredné odborné (učňovské) bez maturity	16,1	15,4	0,6	0,1	Secondary vocational without maturity
úplné stredné odbor.(učňov.) s mat. ^{2/}	6,6	6,2	-	0,5	Secondary vocational with maturity
úplné stredné všeobecné	7,1	4,4	-	2,7	Secondary general with maturity
úplné stredné odborné	48,7	45,6	1,3	1,8	Secondary specialised with maturity
vyššie odborné	0,9	0,9	-	-	Higher professional
vysokoškolské - 1. stupeň	8,5	6,6	-	1,9	University - Bachelor degree
vysokoškolské - 2. stupeň	56,8	55,7	0,6	0,5	University - Master degree
vysokoškolské - 3. stupeň	3,4	3,4	-	-	University - PhD. degree
bez školského vzdelania	-	-	-	-	Without school education
Ženy	148,5	128,5	0,9	19,1	Women
vzdelanie					Education
základné	9,5	1,0	-	8,5	Basic
stredné odborné (učňovské) bez maturity	7,5	7,5	-	0,1	Secondary vocational without maturity
úplné stredné odbor.(učňov.) s mat. ^{2/}	1,7	1,7	-	-	Secondary vocational with maturity
úplné stredné všeobecné	6,6	3,1	-	3,5	Secondary general with maturity
úplné stredné odborné	45,6	42,8	0,5	2,3	Secondary specialised with maturity
vyššie odborné	2,3	2,1	-	0,1	Higher professional
vysokoškolské - 1. stupeň	12,2	8,8	-	3,4	University - Bachelor degree
vysokoškolské - 2. stupeň	60,0	58,4	0,5	1,2	University - Master degree
vysokoškolské - 3. stupeň	3,1	3,1	-	-	University - PhD. degree
bez školského vzdelania	-	-	-	-	Without school education

^{1/} s obvyklým pobytom v súkromne hospodáriacich domácnostiach k 31.12.2022(Data on population in private households as of the 31st December 2022)^{2/} s výučným listom alebo maturitou z nadstavbového štúdia

NVP Pracujúci v neformálnom vzdelávaní podľa ekonomickej činnosti a zamestnania
Employed in non-formal education by economic activity and occupation

v tis.

Thousands

Ukazovateľ	Spolu Total	muži Men	ženy Women	Indicator
Pracujúci v neformálnom vzdelávaní	270,8	142,3	128,5	Employed in non-formal education
ekonomická činnosť (SK NACE Rev.2)				Economic activity (NACE Rev.2)
A Pôdohospodárstvo	2,7	2,7	-	A Agriculture
B Ťažba a dobývanie	0,9	0,3	0,6	B Mining and quarrying
C Priemyselná výroba	44,6	31,4	13,3	C Manufacturing
D Dod. elektriny, plynu, pary	4,3	2,6	1,6	D Electricity, gas supply
E Dodávka vody, odpady	5,9	5,1	0,8	E Water supply, waste
F Stavebníctvo	15,6	13,0	2,6	F Construction
G Veľkoobchod a maloobchod	22,7	9,4	13,3	G Wholesale, retail trade
H Doprava a skladovanie	19,7	16,9	2,8	H Transportation, storage
I Ubytov. a stravov. služby	7,2	1,7	5,5	I Accommod., food services
J Informácie a komunikácia	24,6	16,0	8,6	J Information, communication
K Finanč. a poisťov. činnosti	14,8	7,1	7,7	K Financ., insur. activities
L Čin. v obl. nehnuteľností	2,2	1,3	0,9	L Real estate activities
M Odborné, vedec. a techn. čin.	12,7	5,5	7,2	M Profession., techn. activ.
N Administratívne služby	5,3	3,5	1,8	N Administrative services
O Verej. správa, soc. zabezp.	27,6	11,1	16,6	O Public admin., social secur.
P Vzdelávanie	30,2	6,6	23,5	P Education
Q Zdravotníctvo, soc. pomoc	23,3	5,2	18,1	Q Health, soc. work activ.
R Umenie, zábava, rekreácia	2,9	1,8	1,1	R Arts, recreation
S Ostatné činnosti	3,5	1,2	2,3	S Other service activities
T Činnosti domácností	0,3	-	0,3	T Activities of households
U Čin. extrateritor. združení	-	-	-	U Extraterritorial org. activ.
zamestnanie (SK ISCO-08 2020)				Occupation (ISCO-08)
1 Zákonodarcovia, riadiaci pracovníci	21,1	14,9	6,2	1 Managers
2 Špecialisti	89,7	41,2	48,6	2 Professionals
3 Technici a odborní pracovníci	58,6	27,0	31,6	3 Technicians and associate professionals
4 Administratívni pracovníci	26,4	8,6	17,7	4 Clerical support workers
5 Pracovníci v službách a obchode	24,9	8,7	16,1	5 Service and sales workers
6 Kvalifikovaní pracovníci v poľnohospodárstve, lesníctve a rybárstve	0,9	0,9	-	6 Skilled agricultural, forestry and fishery workers
7 Kvalifikovaní pracovníci a remeselníci	17,4	15,3	2,0	7 Craft and related trades workers
8 Operátori a montéri strojov a zariadení	24,2	20,0	4,2	8 Plant and machine operators, and assemblers
9 Pomocní a nekvalifikovaní pracovníci	5,3	3,4	2,0	9 Elementary occupations
0 Príslušníci ozbrojených síl	2,3	2,3	-	0 Armed forces occupations

SOCRa Sezónne očistené časové rady
Seasonally adjusted time series

v tis. / Thousands

v % / per cent

Obdobie	Ekonomicky aktívni Econom. active population		Pracujúci Employed		Nezamestnaní Unemployed		Miera ekonom. aktivity 15+ Economic activity rate 15+		Miera zamest. 15-64 Employment rate 15-64		Miera nezamestnanosti Unemployment rate		Period
	Sezónne neočistení	Sezónne očistení	Sezónne neočistení	Sezónne očistení	Sezónne neočistení	Sezónne očistení	Sezónne neočistení	Sezónne očistení	Sezónne neočistení	Sezónne očistení	Sezónne neočistení	Sezónne očistení	
	Not season. adjusted	Seasonally adjusted	Not season. adjusted	Seasonally adjusted	Not season. adjusted	Seasonally adjusted	Not season. adjusted	Seasonally adjusted	Not season. adjusted	Seasonally adjusted	Not season. adjusted	Seasonally adjusted	
1. štvrťrok 2000	2 610,3	2 603,4	2 094,6	2 103,9	494,2	478,0	60,3	60,4	56,2	56,5	18,9	18,5	1 st quarter 2000
2. štvrťrok 2000	2 595,7	2 605,4	2 083,5	2 092,3	490,7	491,6	60,0	60,1	56,0	56,3	18,9	18,7	2 nd quarter 2000
3. štvrťrok 2000	2 611,6	2 608,6	2 106,3	2 100,0	484,2	487,5	60,3	60,2	56,6	56,4	18,5	18,7	3 rd quarter 2000
4. štvrťrok 2000	2 615,2	2 615,5	2 122,3	2 110,6	471,8	483,8	60,4	60,2	57,0	56,5	18,0	18,7	4 th quarter 2000
1. štvrťrok 2001	2 646,8	2 644,5	2 101,1	2 114,8	521,9	505,9	60,6	60,8	55,9	56,4	19,7	19,2	1 st quarter 2001
2. štvrťrok 2001	2 651,1	2 660,4	2 118,0	2 125,7	509,3	510,9	60,7	60,9	56,4	56,6	19,2	19,1	2 nd quarter 2001
3. štvrťrok 2001	2 660,1	2 654,6	2 136,6	2 127,1	505,6	509,6	60,9	60,8	56,9	56,6	19,0	19,1	3 rd quarter 2001
4. štvrťrok 2001	2 652,0	2 650,4	2 139,0	2 127,0	495,1	505,5	60,7	60,6	56,9	56,5	18,7	19,1	4 th quarter 2001
1. štvrťrok 2002	2 627,9	2 629,3	2 104,6	2 122,0	508,9	493,0	60,2	60,3	56,0	56,5	19,4	18,8	1 st quarter 2002
2. štvrťrok 2002	2 614,5	2 623,4	2 114,2	2 119,8	486,0	489,2	59,9	60,1	56,3	56,5	18,6	18,7	2 nd quarter 2002
3. štvrťrok 2002	2 632,7	2 625,0	2 138,4	2 126,0	479,9	484,6	60,3	60,1	57,0	56,7	18,2	18,4	3 rd quarter 2002
4. štvrťrok 2002	2 637,8	2 635,2	2 150,6	2 140,0	472,8	480,8	60,4	60,2	57,3	57,0	17,9	18,1	4 th quarter 2002
1. štvrťrok 2003	2 624,0	2 628,1	2 130,8	2 152,0	482,7	465,6	60,1	60,3	56,7	57,3	18,4	17,7	1 st quarter 2003
2. štvrťrok 2003	2 627,4	2 635,6	2 170,1	2 174,8	446,8	450,3	60,2	60,4	57,7	57,7	17,0	17,3	2 nd quarter 2003
3. štvrťrok 2003	2 646,3	2 636,0	2 186,7	2 170,4	449,0	455,1	60,6	60,4	58,2	57,5	17,0	17,5	3 rd quarter 2003
4. štvrťrok 2003	2 639,3	2 637,1	2 170,6	2 160,9	458,2	465,7	60,4	60,3	57,7	57,4	17,4	17,7	4 th quarter 2003
1. štvrťrok 2004	2 649,0	2 655,4	2 128,8	2 152,0	511,5	494,8	60,1	60,3	56,0	56,9	19,3	18,3	1 st quarter 2004
2. štvrťrok 2004	2 650,0	2 660,0	2 151,9	2 158,7	489,4	492,8	60,2	60,4	56,6	56,8	18,5	18,4	2 nd quarter 2004
3. štvrťrok 2004	2 674,2	2 662,7	2 200,9	2 183,2	466,9	473,1	60,3	60,1	57,5	57,0	17,5	17,9	3 rd quarter 2004
4. štvrťrok 2004	2 661,3	2 656,1	2 199,8	2 187,5	455,1	462,2	60,0	59,8	57,4	57,0	17,1	17,4	4 th quarter 2004
1. štvrťrok 2005	2 643,0	2 648,0	2 177,4	2 196,0	461,9	448,3	59,6	59,7	56,8	57,4	17,5	16,9	1 st quarter 2005
2. štvrťrok 2005	2 624,6	2 635,2	2 196,8	2 203,2	425,3	429,5	59,2	59,4	57,4	57,5	16,2	16,3	2 nd quarter 2005
3. štvrťrok 2005	2 652,3	2 642,7	2 235,7	2 221,7	415,0	419,4	59,4	59,2	58,0	57,8	15,6	15,9	3 rd quarter 2005
4. štvrťrok 2005	2 662,9	2 656,9	2 254,7	2 243,6	407,6	412,6	59,6	59,5	58,5	58,3	15,3	15,3	4 th quarter 2005
1. štvrťrok 2006	2 653,3	2 658,0	2 257,5	2 273,2	395,8	384,7	59,0	59,2	58,3	58,6	14,9	14,6	1 st quarter 2006
2. štvrťrok 2006	2 651,7	2 661,2	2 294,6	2 300,3	357,1	360,9	59,0	59,2	59,2	59,3	13,5	13,6	2 nd quarter 2006
3. štvrťrok 2006	2 662,3	2 654,7	2 320,8	2 310,5	341,6	344,1	59,2	59,1	59,9	59,7	12,8	12,8	3 rd quarter 2006
4. štvrťrok 2006	2 651,7	2 645,3	2 332,7	2 321,5	319,0	323,7	59,0	58,8	60,2	59,9	12,0	12,2	4 th quarter 2006
1. štvrťrok 2007	2 629,7	2 635,3	2 326,6	2 341,2	303,0	294,1	58,5	58,7	60,1	60,3	11,5	11,5	1 st quarter 2007
2. štvrťrok 2007	2 628,9	2 637,7	2 337,7	2 343,9	291,2	293,7	58,5	58,7	60,4	60,5	11,1	11,2	2 nd quarter 2007
3. štvrťrok 2007	2 664,4	2 658,1	2 366,5	2 358,7	297,9	299,4	58,9	58,7	60,7	60,8	11,2	11,0	3 rd quarter 2007
4. štvrťrok 2007	2 673,6	2 665,4	2 398,3	2 385,3	275,3	280,1	59,1	58,9	61,5	61,2	10,3	10,4	4 th quarter 2007
1. štvrťrok 2008	2 671,8	2 679,0	2 391,3	2 407,6	280,5	271,4	59,1	59,2	61,3	61,6	10,5	10,4	1 st quarter 2008
2. štvrťrok 2008	2 675,6	2 682,8	2 404,8	2 410,7	270,8	272,2	59,2	59,3	61,7	61,8	10,1	10,2	2 nd quarter 2008
3. štvrťrok 2008	2 717,0	2 710,5	2 472,9	2 463,7	244,1	246,8	59,8	59,6	63,1	62,9	9,0	8,9	3 rd quarter 2008
4. štvrťrok 2008	2 700,4	2 692,4	2 466,0	2 453,0	234,4	239,4	59,4	59,2	62,9	62,5	8,7	8,8	4 th quarter 2008
1. štvrťrok 2009	2 669,2	2 680,3	2 388,2	2 408,0	281,0	272,3	58,7	58,9	60,9	61,4	10,5	10,4	1 st quarter 2009
2. štvrťrok 2009	2 680,6	2 686,3	2 378,5	2 381,1	302,1	305,2	58,6	58,8	60,4	60,5	11,3	11,5	2 nd quarter 2009
3. štvrťrok 2009	2 705,8	2 696,8	2 366,9	2 354,1	339,0	342,7	59,1	58,9	60,1	59,8	12,5	12,6	3 rd quarter 2009
4. štvrťrok 2009	2 704,3	2 696,5	2 329,6	2 319,9	374,6	376,6	59,1	58,9	59,1	59,0	13,9	13,8	4 th quarter 2009
1. štvrťrok 2010	2 690,2	2 702,5	2 283,1	2 304,5	407,1	398,0	58,8	58,9	58,0	58,6	15,1	14,6	1 st quarter 2010
2. štvrťrok 2010	2 700,8	2 706,8	2 312,5	2 313,5	388,3	393,3	58,8	59,0	58,6	58,7	14,4	14,6	2 nd quarter 2010
3. štvrťrok 2010	2 718,3	2 708,3	2 335,0	2 320,3	383,3	388,0	59,2	59,0	59,2	58,8	14,1	14,4	3 rd quarter 2010
4. štvrťrok 2010	2 716,7	2 708,4	2 339,4	2 331,8	377,3	376,7	59,1	59,0	59,3	59,1	13,9	13,9	4 th quarter 2010
1. štvrťrok 2011	2 668,3	2 675,8	2 296,1	2 311,9	372,2	363,9	58,5	58,7	58,9	59,2	13,9	13,6	1 st quarter 2011
2. štvrťrok 2011	2 672,4	2 677,6	2 319,2	2 317,8	353,2	359,8	58,6	58,8	59,4	59,4	13,2	13,5	2 nd quarter 2011
3. štvrťrok 2011	2 684,9	2 676,7	2 330,3	2 317,1	354,6	359,5	58,9	58,7	59,7	59,5	13,2	13,5	3 rd quarter 2011
4. štvrťrok 2011	2 694,2	2 689,7	2 315,7	2 314,4	378,5	375,3	59,1	58,9	59,3	59,5	14,0	13,8	4 th quarter 2011
1. štvrťrok 2012	2 704,9	2 706,4	2 324,7	2 334,2	380,3	372,1	59,2	59,3	59,6	59,7	14,1	13,8	1 st quarter 2012
2. štvrťrok 2012	2 702,7	2 707,2	2 334,7	2 331,8	368,0	375,3	59,1	59,3	59,8	59,7	13,6	13,9	2 nd quarter 2012
3. štvrťrok 2012	2 714,1	2 708,3	2 342,8	2 332,2	371,3	376,0	59,4	59,2	60,1	59,8	13,7	14,0	3 rd quarter 2012
4. štvrťrok 2012	2 704,1	2 704,0	2 313,7	2 317,6	390,4	386,4	59,1	59,0	59,4	59,6	14,4	14,2	4 th quarter 2012
1. štvrťrok 2013	2 723,2	2 722,9	2 327,7	2 334,8	395,5	388,1	59,5	59,6	59,8	59,8	14,5	14,3	1 st quarter 2013
2. štvrťrok 2013	2 707,8	2 713,6	2 327,8	2 326,0	380,0	387,7	59,1	59,3	59,8	59,8	14,0	14,3	2 nd quarter 2013
3. štvrťrok 2013	2 716,4	2 711,8	2 334,4	2 326,1	382,0	385,7	59,3	59,1	60,0	59,9	14,1	14,3	3 rd quarter 2013
4. štvrťrok 2013	2 713,7	2 712,7	2 327,1	2 330,1	386,6	382,5	59,2	59,1	59,8	60,0	14,2	14,1	4 th quarter 2013
1. štvrťrok 2014	2 714,3	2 715,5	2 331,3	2 339,0	382,9	376,5	59,2	59,3	60,2	60,3	14,1	13,8	1 st quarter 2014
2. štvrťrok 2014	2 710,0	2 717,5	2 353,6	2 353,0	356,4	364,5	59,1	59,3	60,7	60,7	13,2	13,5	2 nd quarter 2014
3. štvrťrok 2014	2 727,0	2 722,6	2 376,3	2 369,7	350,6	352,9	59,5	59,3	61,3	61,1	12,9	13,0	3 rd quarter 2014
4. štvrťrok 2014	2 735,8	2 731,5	2 390,9	2 390,6	344,8	340,9	59,7	59,5	61,7	61,7	12,6	12,5	4 th quarter 2014

SOCrb Sezónne očistené časové rady
Seasonally adjusted time series

v tis. / Thousands

v % / per cent

Obdobie	Ekonomicky aktívni Econom. active population		Pracujúci Employed		Nezamestnaní Unemployed		Miera ekonom. aktivity 15+ Economic activity rate 15+		Miera zamest. 15-64 Employment rate 15-64		Miera nezamestnanosti Unemployment rate		Period
	Sezónne neočistení	Sezónne očistení	Sezónne neočistení	Sezónne očistení	Sezónne neočistení	Sezónne očistení	Sezónne neočistení	Sezónne očistení	Sezónne neočistení	Sezónne očistení	Sezónne neočistení	Sezónne očistení	
	Not season. adjusted	Seasonally adjusted	Not season. adjusted	Seasonally adjusted	Not season. adjusted	Seasonally adjusted	Not season. adjusted	Seasonally adjusted	Not season. adjusted	Seasonally adjusted	Not season. adjusted	Seasonally adjusted	
1. štvrťrok 2015	2 731,0	2 733,7	2 392,0	2 399,6	339,0	334,1	59,5	59,6	61,9	62,0	12,4	12,2	1 st quarter 2015
2. štvrťrok 2015	2 722,3	2 729,5	2 416,8	2 416,1	305,5	313,4	59,3	59,5	62,5	62,5	11,2	11,6	2 nd quarter 2015
3. štvrťrok 2015	2 744,6	2 739,9	2 434,8	2 429,4	309,8	310,5	59,8	59,6	63,0	63,0	11,3	11,3	3 rd quarter 2015
4. štvrťrok 2015	2 755,1	2 749,8	2 452,4	2 450,9	302,7	298,9	60,0	59,8	63,5	63,6	11,0	10,8	4 th quarter 2015
1. štvrťrok 2016	2 746,1	2 750,7	2 461,6	2 469,3	284,5	281,4	59,8	59,9	64,1	64,1	10,4	10,3	1 st quarter 2016
2. štvrťrok 2016	2 755,6	2 762,2	2 490,8	2 490,5	264,8	271,7	60,0	60,2	64,9	64,7	9,6	9,9	2 nd quarter 2016
3. štvrťrok 2016	2 765,8	2 759,7	2 503,4	2 498,0	262,4	261,7	60,2	60,0	65,1	65,1	9,5	9,4	3 rd quarter 2016
4. štvrťrok 2016	2 765,0	2 759,8	2 512,6	2 510,7	252,4	249,1	60,2	60,0	65,3	65,5	9,1	9,0	4 th quarter 2016
1. štvrťrok 2017	2 752,5	2 759,0	2 512,7	2 520,7	239,7	238,3	59,9	60,1	65,8	65,8	8,7	8,7	1 st quarter 2017
2. štvrťrok 2017	2 750,0	2 757,7	2 526,8	2 528,9	223,2	228,8	59,8	60,0	66,1	66,1	8,1	8,3	2 nd quarter 2017
3. štvrťrok 2017	2 763,2	2 755,3	2 543,0	2 536,7	220,2	218,6	60,1	60,0	66,4	66,3	8,0	7,9	3 rd quarter 2017
4. štvrťrok 2017	2 752,9	2 746,7	2 540,2	2 536,4	212,8	210,3	59,9	59,7	66,4	66,6	7,7	7,6	4 th quarter 2017
1. štvrťrok 2018	2 736,7	2 744,8	2 542,6	2 551,1	194,1	193,8	59,6	59,7	67,1	67,0	7,1	7,1	1 st quarter 2018
2. štvrťrok 2018	2 737,6	2 748,0	2 556,0	2 562,3	181,5	185,7	59,6	59,8	67,1	67,3	6,6	6,7	2 nd quarter 2018
3. štvrťrok 2018	2 754,2	2 745,2	2 579,0	2 572,4	175,2	172,8	60,0	59,8	67,9	67,8	6,4	6,3	3 rd quarter 2018
4. štvrťrok 2018	2 756,4	2 746,9	2 589,3	2 581,2	167,1	165,7	60,0	59,8	68,2	68,1	6,1	6,1	4 th quarter 2018
1. štvrťrok 2019	2 748,2	2 759,0	2 588,4	2 598,6	159,8	160,4	59,8	60,0	68,6	68,4	5,8	5,9	1 st quarter 2019
2. štvrťrok 2019	2 724,9	2 737,4	2 569,9	2 579,4	155,0	158,0	59,3	59,5	68,1	68,5	5,7	5,7	2 nd quarter 2019
3. štvrťrok 2019	2 746,3	2 735,4	2 585,1	2 577,6	161,2	157,9	59,8	59,6	68,5	68,4	5,9	5,7	3 rd quarter 2019
4. štvrťrok 2019	2 746,2	2 733,7	2 591,2	2 578,9	154,9	154,7	59,8	59,6	68,5	68,2	5,6	5,8	4 th quarter 2019
1. štvrťrok 2020	2 713,9	2 731,5	2 552,3	2 568,2	161,6	163,2	59,1	59,2	68,0	67,9	6,0	6,1	1 st quarter 2020
2. štvrťrok 2020	2 682,3	2 694,9	2 504,5	2 514,7	177,8	180,2	58,4	58,6	66,8	67,3	6,6	6,6	2 nd quarter 2020
3. štvrťrok 2020	2 726,0	2 711,9	2 529,4	2 519,1	196,5	192,8	59,3	59,2	67,5	67,4	7,2	6,9	3 rd quarter 2020
4. štvrťrok 2020	2 728,7	2 712,6	2 538,9	2 523,0	189,8	189,5	59,4	59,2	67,8	67,6	7,0	7,0	4 th quarter 2020
! 1. štvrťrok 2021 ^{1/}	2 692,1	2 715,0	2 501,8	2 523,4	190,3	191,7	59,6	59,7	67,9	68,0	7,1	7,2	! 1 st quarter 2021 ^{1/}
2. štvrťrok 2021	2 724,2	2 736,1	2 535,3	2 544,7	188,9	191,4	60,3	60,5	68,8	69,0	6,9	6,9	2 nd quarter 2021
3. štvrťrok 2021	2 779,0	2 764,5	2 591,2	2 579,8	187,8	184,7	61,5	61,3	70,3	69,9	6,8	6,7	3 rd quarter 2021
4. štvrťrok 2021	2 797,3	2 777,1	2 613,9	2 594,4	183,4	182,7	61,9	61,7	70,8	70,5	6,6	6,6	4 th quarter 2021
1. štvrťrok 2022	2 747,7	2 771,7	2 572,8	2 596,3	174,9	175,4	61,1	61,3	70,6	70,9	6,4	6,3	1 st quarter 2022
2. štvrťrok 2022	2 773,8	2 781,9	2 603,8	2 609,1	169,9	172,8	61,7	61,9	71,4	71,4	6,1	6,2	2 nd quarter 2022
3. štvrťrok 2022	2 783,8	2 772,5	2 615,9	2 606,9	167,9	165,6	61,9	61,8	71,6	71,4	6,0	6,1	3 rd quarter 2022
4. štvrťrok 2022	2 792,1	2 771,2	2 623,2	2 603,3	168,9	167,8	62,1	61,9	71,8	71,6	6,0	6,0	4 th quarter 2022
1. štvrťrok 2023	2 749,2	2 772,7	2 579,3	2 602,9	169,8	169,8	61,4	61,5	71,3	71,6	6,2	6,0	1 st quarter 2023
2. štvrťrok 2023	2 766,8	2 772,3	2 608,9	2 611,2	157,8	161,1	61,7	61,9	72,0	71,9	5,7	5,8	2 nd quarter 2023
3. štvrťrok 2023	2 773,6	2 765,8	2 610,8	2 605,3	162,8	160,6	61,9	61,7	71,9	72,0	5,9	5,8	3 rd quarter 2023
4. štvrťrok 2023	2 797,9	2 776,6	2 640,8	2 620,5	157,1	156,1	62,5	62,3	72,7	72,5	5,6	5,6	4 th quarter 2023

^{1/} Výberové zisťovanie pracovných síl je od roku 2021 plne zosúladené s novou legislatívou EÚ k integrovaným európskym sociálnym štatistikám (IESS). Za účelom úplnej harmonizácie s novými právnymi predpismi EÚ boli vo VZPS prijaté viaceré opatrenia, v rámci ktorých patria k najvýznamnejším očistenie opory výberu domácností pri vážení o kolektívne zariadenia, prechod na integrované váhy na úrovni domácnosti a jej členov, inovácia dotazníkov, zavedenie homej hranice u pracujúcej osoby na 89 rokov, vyradenie osôb vykonávajúcich aktívne práce z pracujúcich, presun osôb na rodičovskej dovolenke z nepracujúcich do pracujúcich; premenovanie ekonomicky neaktívnych osôb na osoby mimo trhu práce.

(The Labour Force Survey has been fully aligned with the new EU legislation on Integrated European Social Statistics (IESS) since 2021. In order to fully harmonize with the new EU legislation, several measures have been taken in the LFS, the most important of which are to adjust the sampling frame before weighting on collective households, switch to integrated weights at the level of households and its members, innovate questionnaires, introduction of an upper limit for employed person up to 89 years, exclusion of persons performing activation work from employed persons, transfer of persons on parental leave from non-employed to employed persons; renaming economically inactive people to people outside the labour force.)

G1 Miera ekonomickej aktivity

Economic activity rate

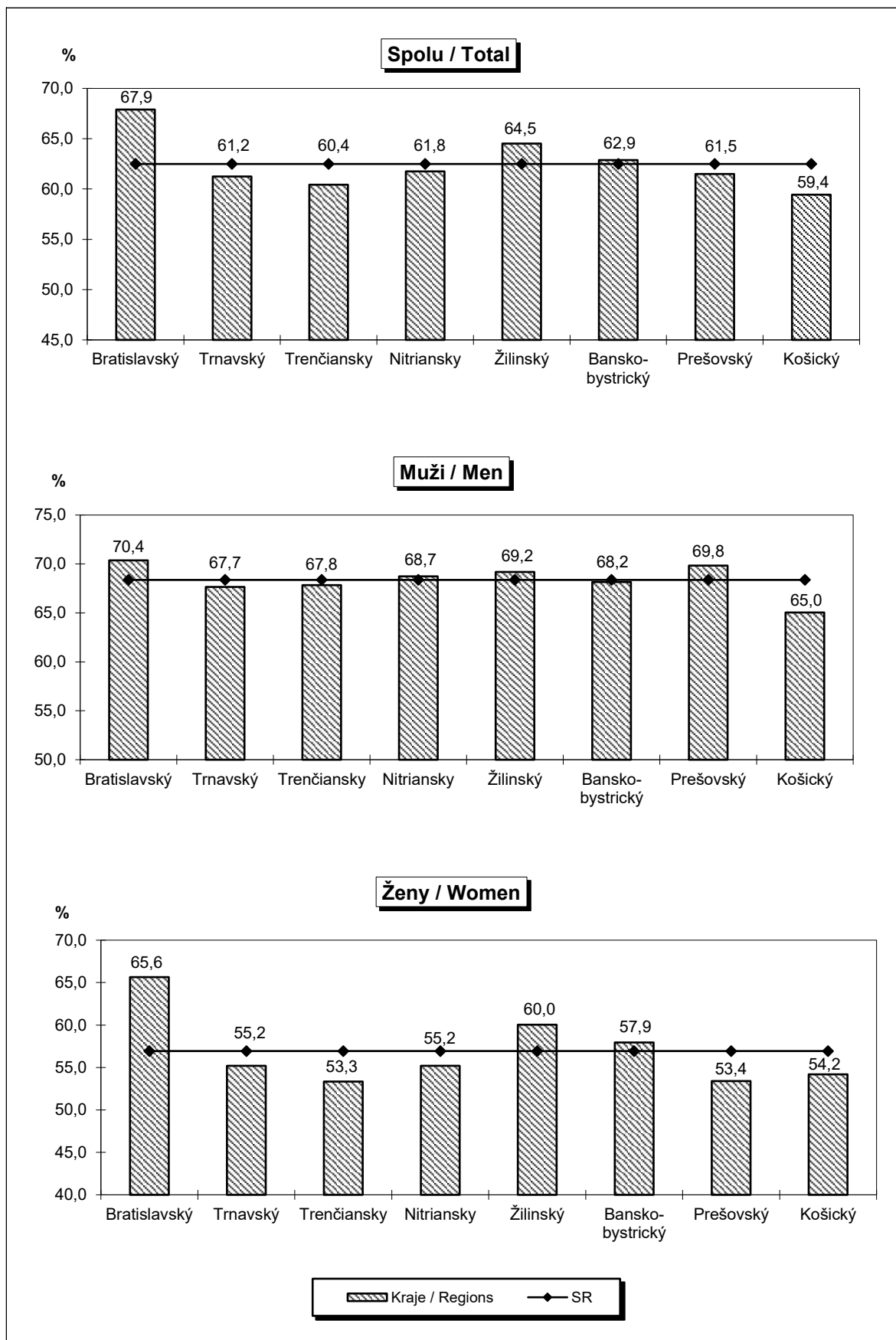

G2 Miera zamestnanosti 20-64 Employment rate 20-64

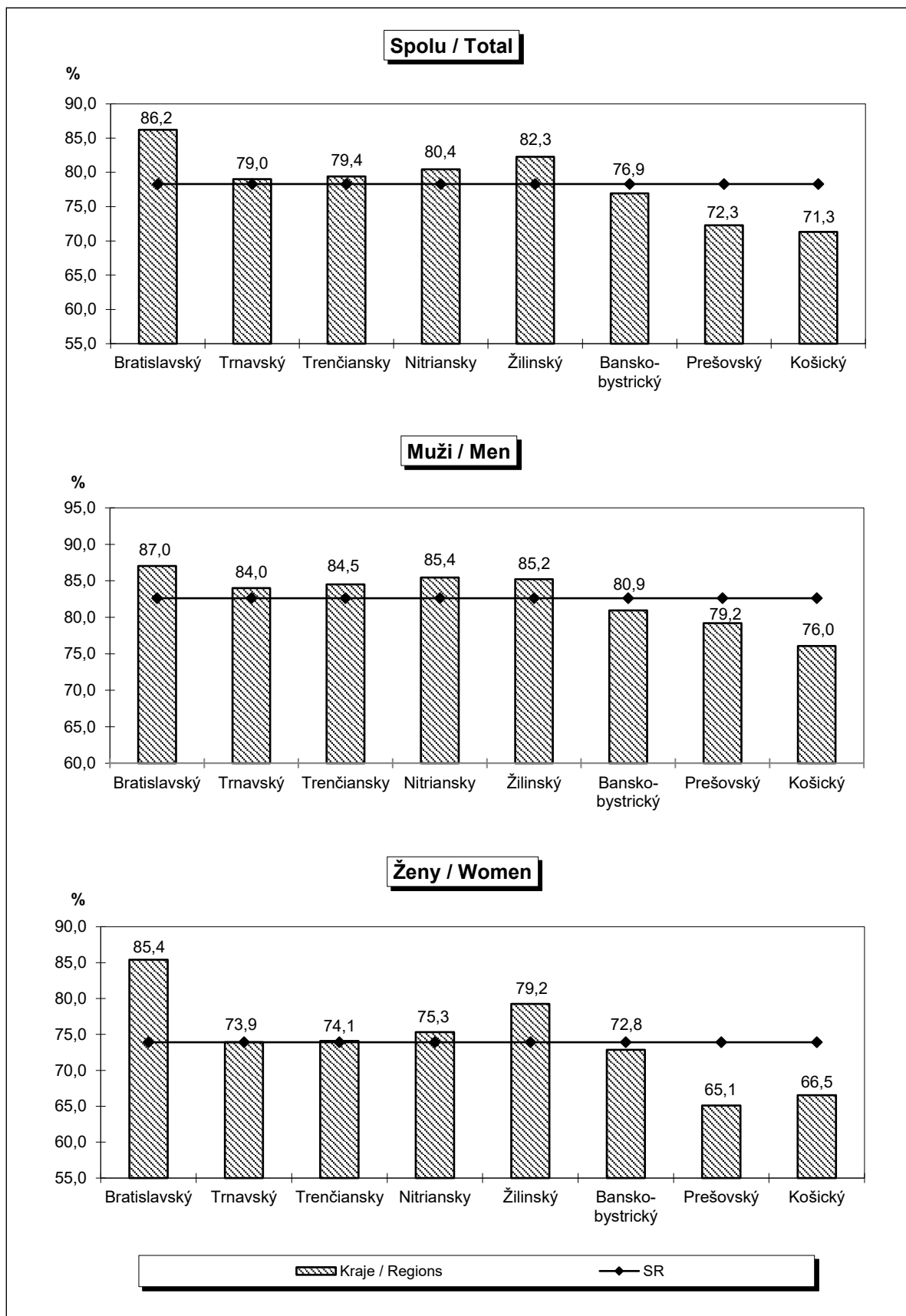

G3 Miera nezamestnanosti Unemployment rate

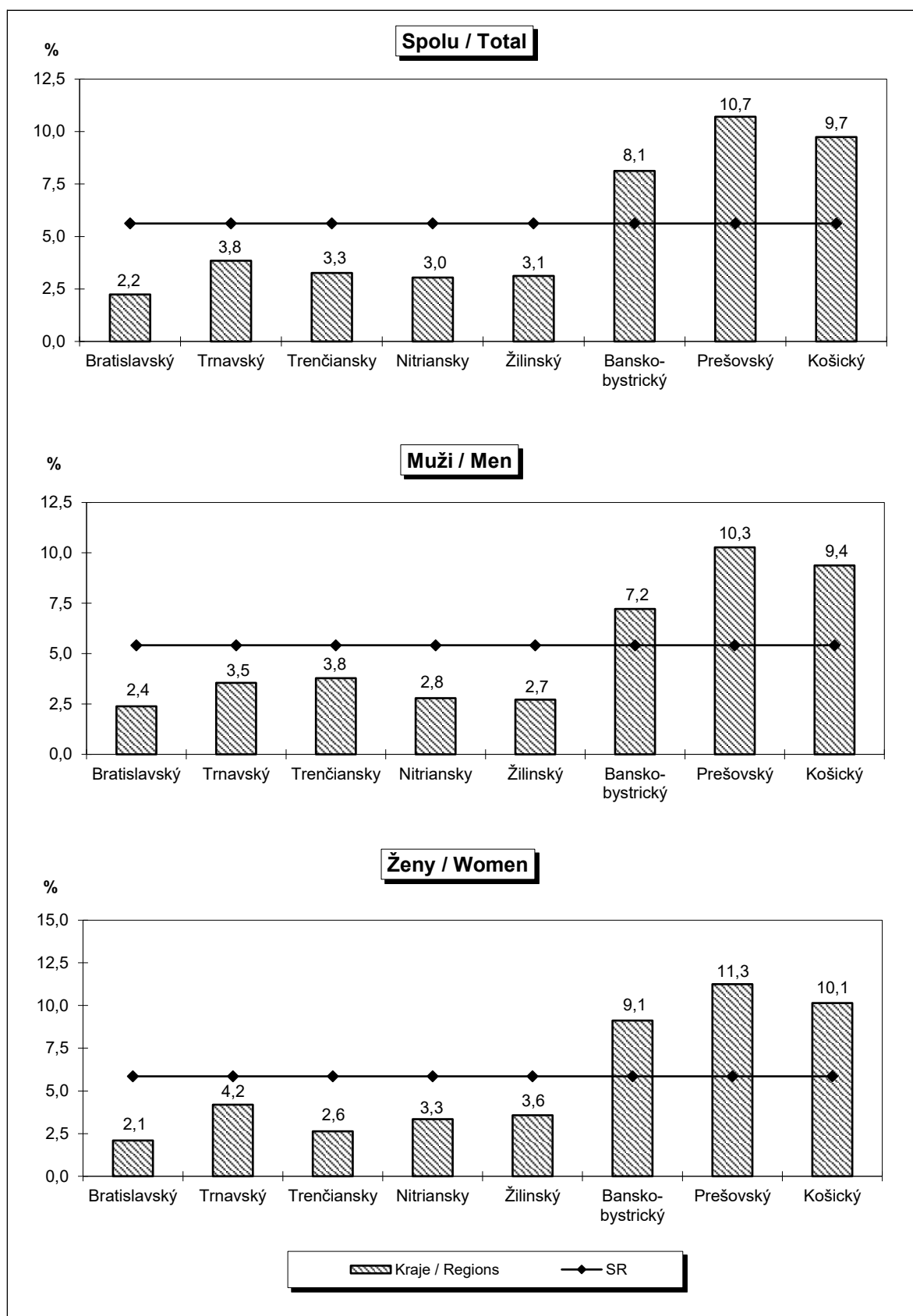

G4 Obyvateľstvo podľa veku, postavenia na trhu práce a vzdelania

Population by age, labour status and education

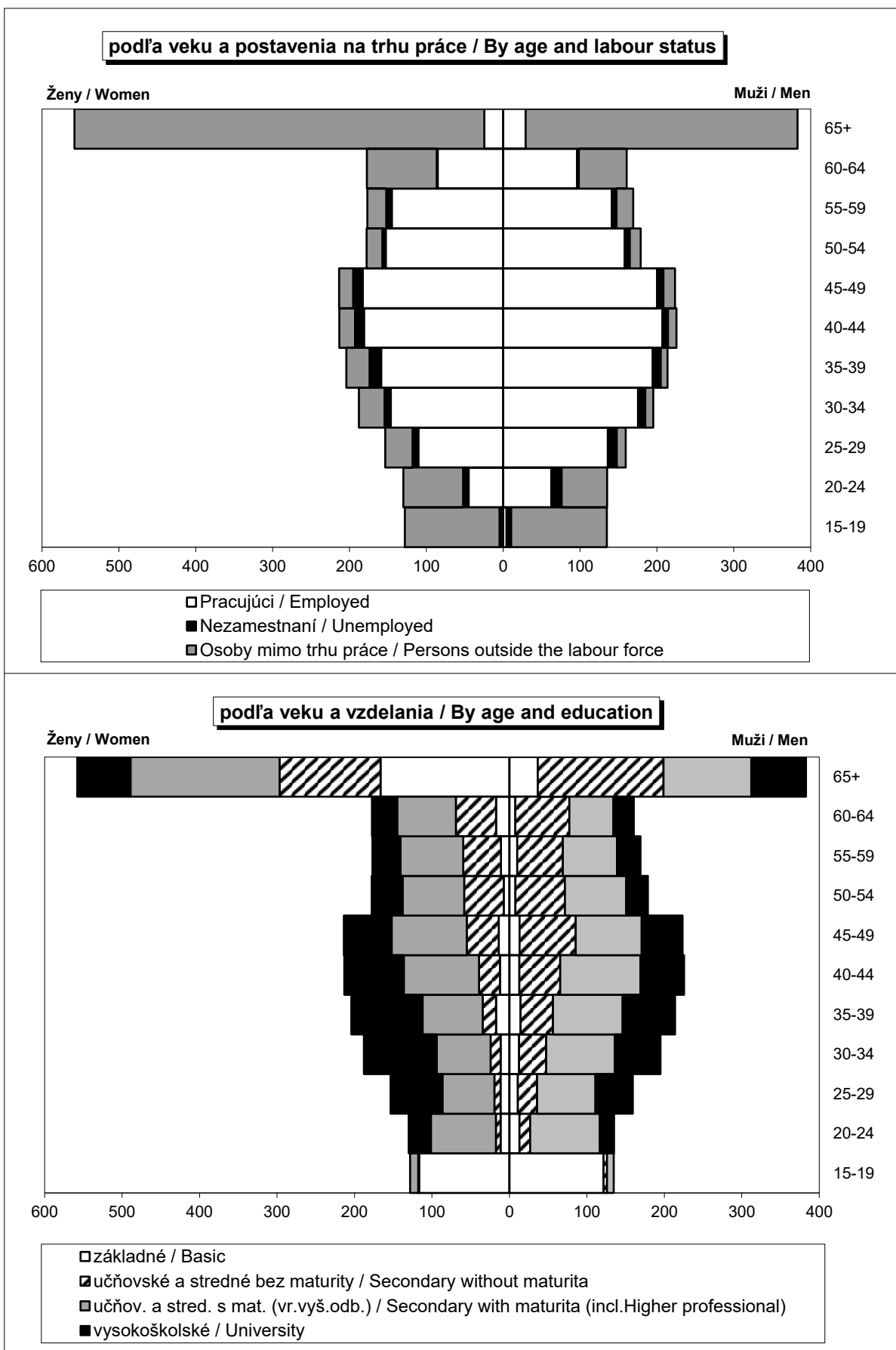

G5 Pracujúci a nezamestnaní podľa veku a vzdelania

Employed and unemployed by age and education

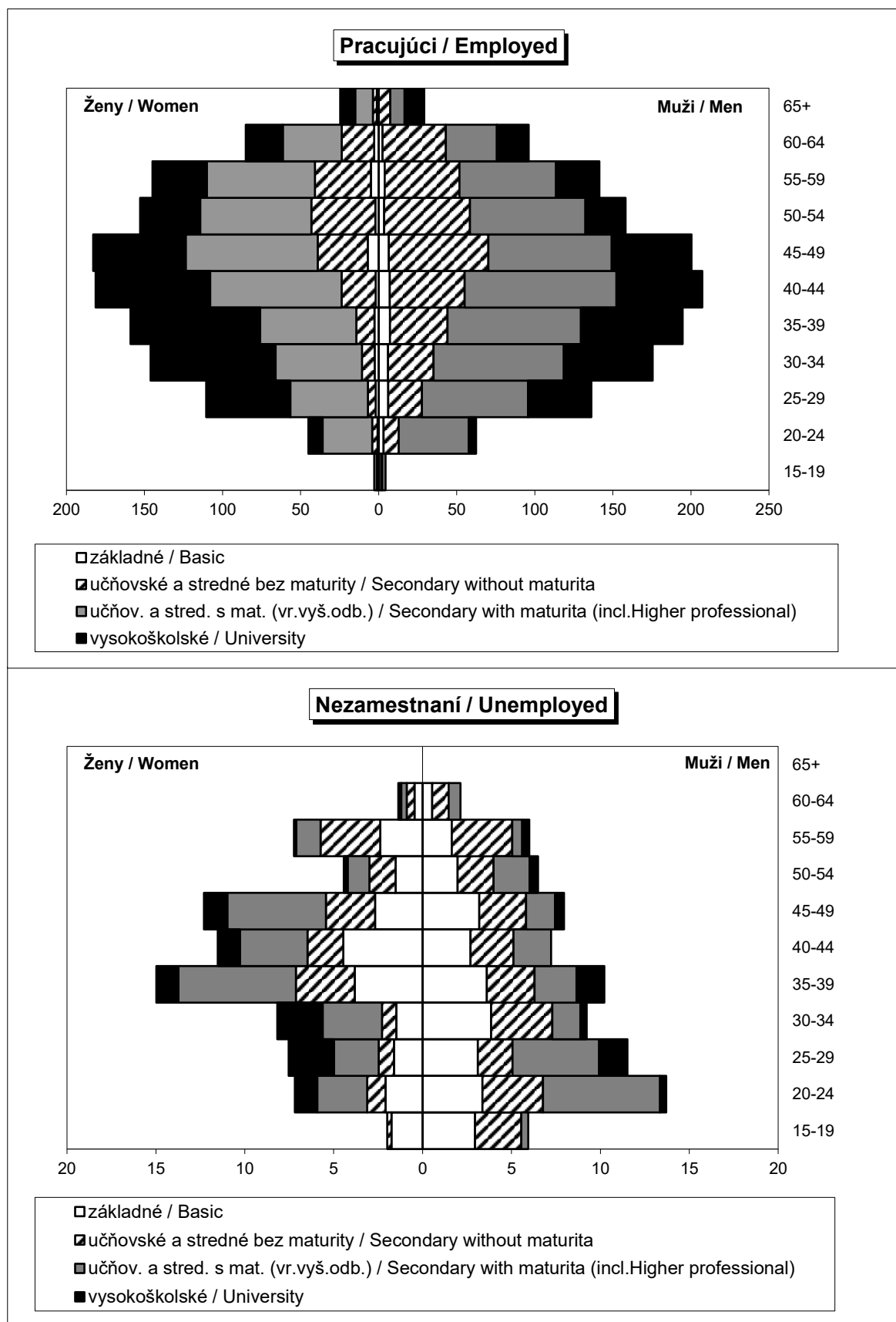

G6 Nezamestnaní podľa dĺžky trvania nezamestnanosti a kraja Unemployed by duration of unemployment and region

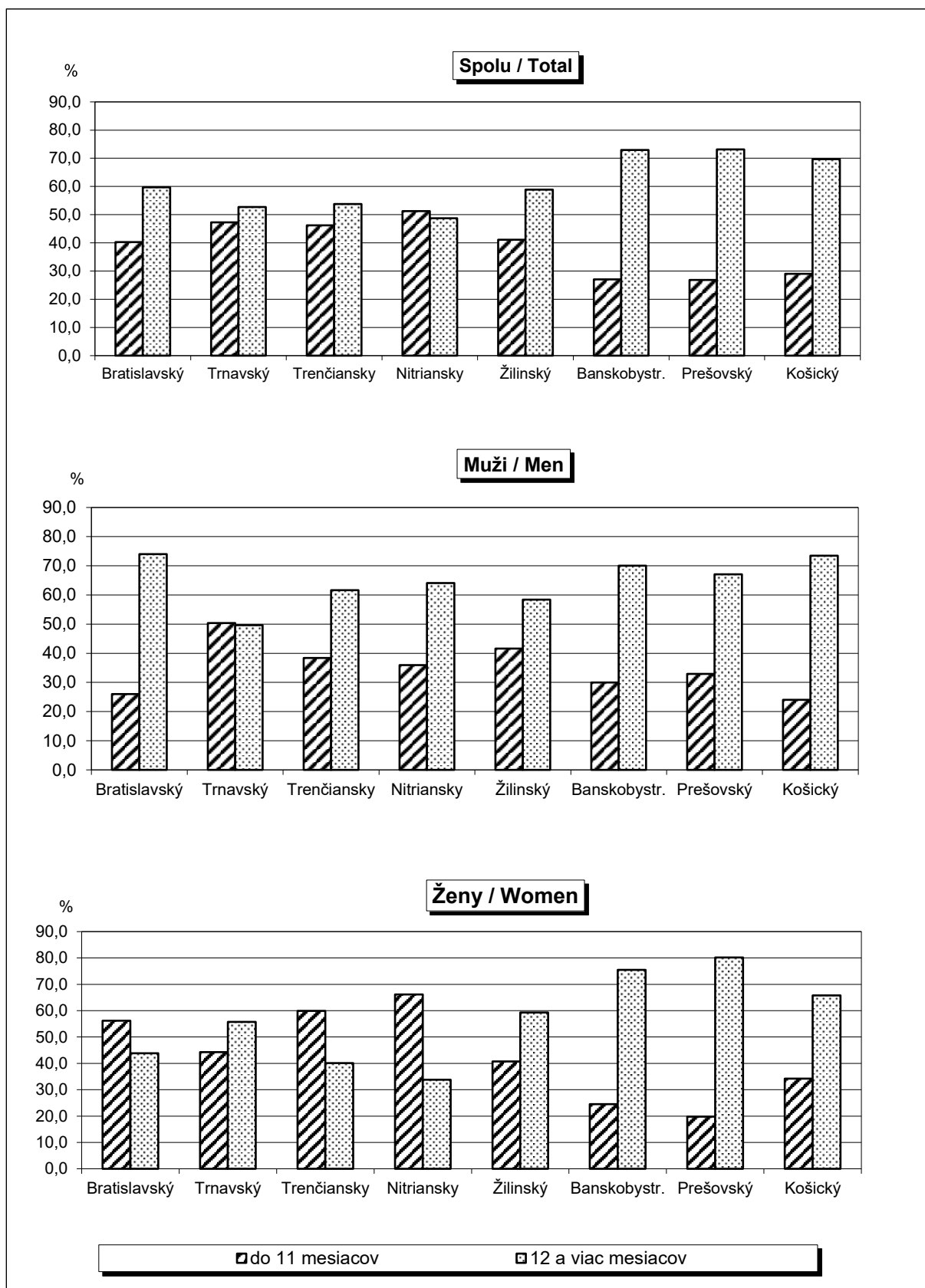

G7 Vývoj počtu ekonomicky aktívneho obyvateľstva, pracujúcich a nezamestnaných v období od 1. štvrťroka 2011 do 4. štvrťroka 2023^{1/}
Development of economically active persons, employed and unemployed from the 1st quarter 2011 to the 4th quarter 2023^{1/}

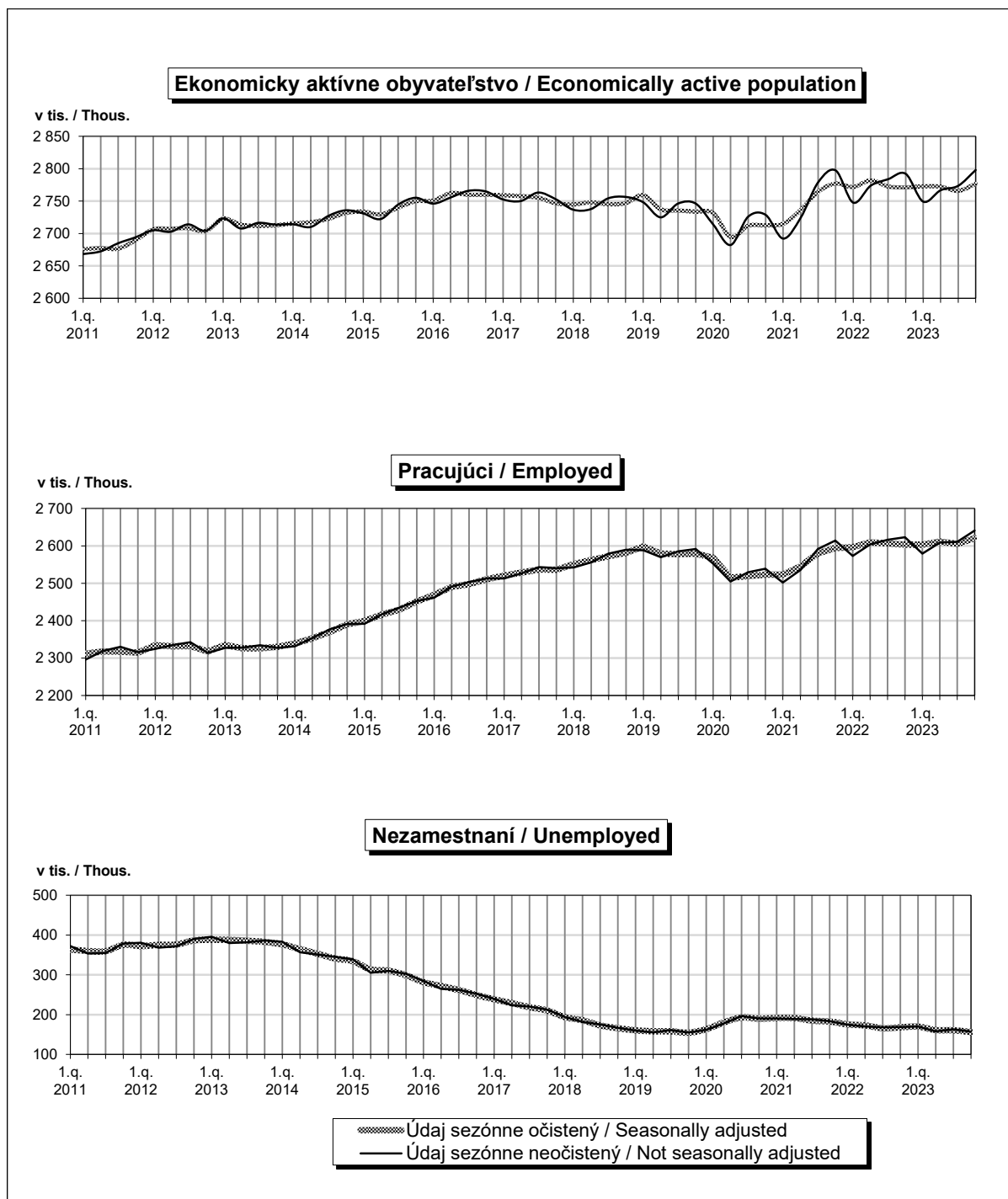

^{1/} Výberové zisťovanie pracovných síl je od roku 2021 plne zosúladené s novou legislatívou EÚ k Integrovaným európskym sociálnym štatistikám (IESS). Za účelom úplnej harmonizácie s novými právnymi predpismi EÚ boli vo VZPS prijaté viaceré opatrenia, v rámci ktorých patria k najvýznamnejším očistenie opory výberu domácností pri vážení o kolektívne zariadenia, prechod na integrované váhy na úrovni domácností a jej členov, inovácia dotazníkov, zavedenie hornej hranice u pracujúcej osoby na 89 rokov, vyradenie osôb vykonávajúcich aktivačné práce z pracujúcich, presun osôb na rodičovskej dovolenke z nepracujúcich do pracujúcich; premenovanie ekonomicky neaktívnych osôb na osoby mimo trhu práce.

(The Labour Force Survey has been fully aligned with the new EU legislation on Integrated European Social Statistics (IESS) since 2021. In order to fully harmonize with the new EU legislation, several measures have been taken in the LFS, the most important of which are to adjust the sampling frame before weighting on collective households, switch to integrated weights at the level of households and its members, innovate questionnaires, introduction of an upper limit for employed person up to 89 years, exclusion of persons performing activation work from employed persons, transfer of persons on parental leave from non-employed to employed persons; renaming economically inactive people to people outside the labour force.)

G8 Vývoj miery ekonomickej aktivity, miery zamestnanosti a miery nezamestnanosti v období od 1. štvrťroka 2011 do 4. štvrťroka 2023^{1/}

Development of economic activity rate, employment rate and unemployment rate from the 1st quarter 2011 to the 4th quarter 2023^{1/}

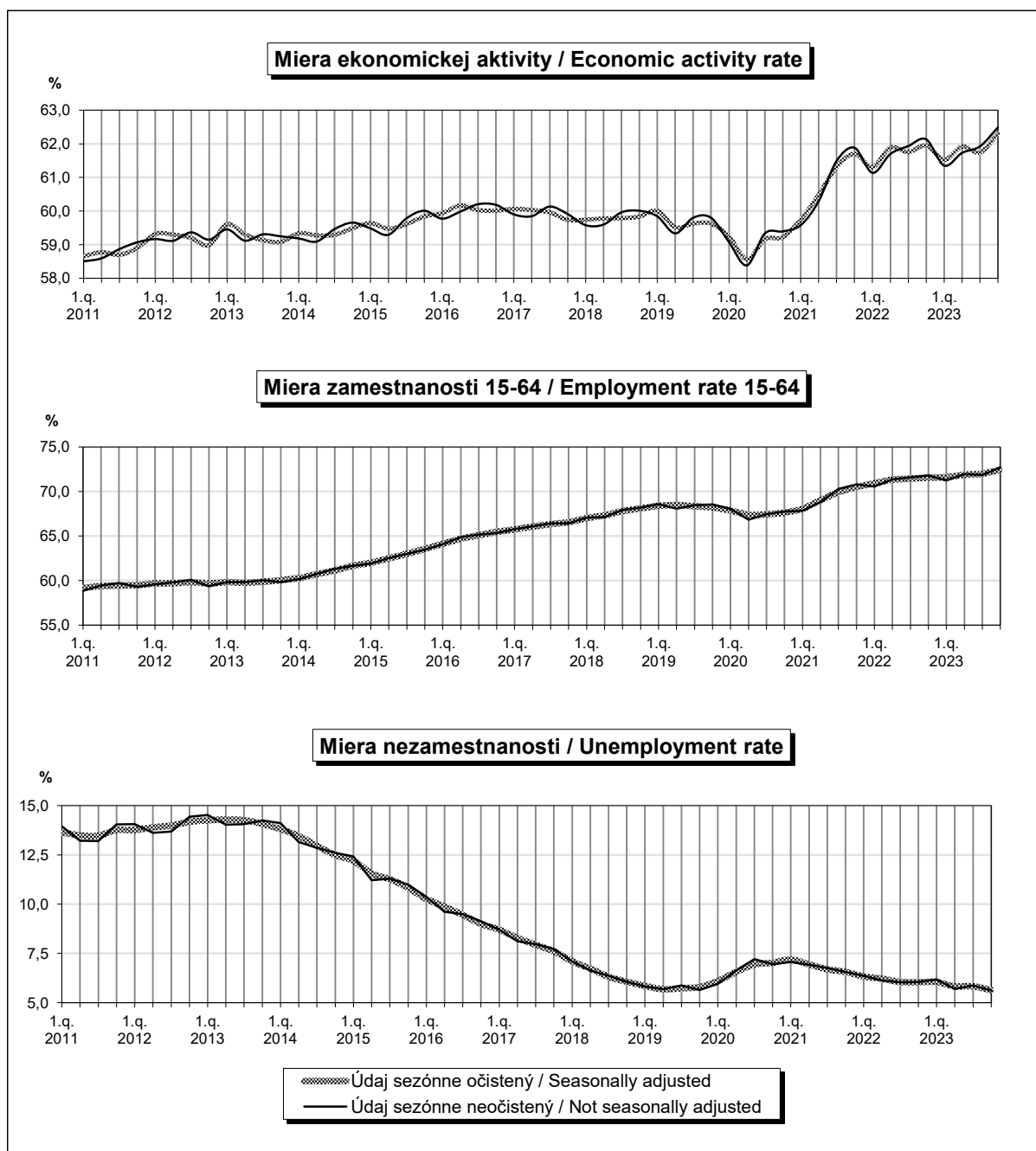

^{1/} Výberové zisťovanie pracovných síl je od roku 2021 plne zosúladené s novou legislatívou EÚ k Integrovaným európskym sociálnym štatistikám (IESS). Za účelom úplnej harmonizácie s novými právnymi predpismi EÚ boli vo VZPS prijaté viaceré opatrenia, v rámci ktorých patria k najvýznamnejším očistenie opory výberu domácností pri vážení o kolektívne zariadenia, prechod na integrované váhy na úrovni domácností a jej členov, inovácia dotazníkov, zavedenie hornej hranice u pracujúcej osoby na 89 rokov, vyradenie osôb vykonávajúcich aktivačné práce z pracujúcich, presun osôb na rodičovskej dovolenke z nepracujúcich do pracujúcich; premenovanie ekonomicky neaktívnych osôb na osoby mimo trhu práce.

(The Labour Force Survey has been fully aligned with the new EU legislation on Integrated European Social Statistics (IESS) since 2021. In order to fully harmonize with the new EU legislation, several measures have been taken in the LFS, the most important of which are to adjust the sampling frame before weighting on collective households, switch to integrated weights at the level of households and its members, innovate questionnaires, introduction of an upper limit for employed person up to 89 years, exclusion of persons performing activation work from employed persons, transfer of persons on parental leave from non-employed to employed persons; renaming economically inactive people to people outside the labour force.)

METODICKÉ VYSVETLIVKY

Charakteristika zisťovania

Základ pre výberové zisťovanie pracovných síl tvorí jednoduchý náhodný výber bytov rovnomerne pokrývajúci územie Slovenskej republiky. Výber bytov, ktorého oporu tvoria výsledky Sčítania obyvateľov, domov a bytov z roku 2021, je koncipovaný ako proporcionálny, t.j. veľkosť vzorky v každom kraji je závislá od počtu jeho obyvateľov. Štvrťročne je do vzorky zaradených 10 250 bytov, čo predstavuje približne 0,6 % z celkového počtu bytov v SR, trvale obývaných súkromnými domácnosťami. Vybraný byt je súčasťou výberového súboru päť za sebou nasledujúcich štvrťrokov. Každý štvrťrok sa obmieňa 20 % vzorky. V 4. štvrťroku 2023 úspešnosť zisťovania predstavovala 70,3 %; v 8 383 bytových domácnostiach ochotných spolupracovať bolo zistených 18 131 osôb vo veku od 15 rokov.

Údaje zo zisťovania za všetky osoby, ktoré boli ochotné spolupracovať, sú prepočítané na najnovšie údaje o obyvateľstve SR hospodáriace v súkromných domácnostiach. Na váženie je použitá metóda post-stratifikácie podľa kraja, pohlavia a 5 ročných vekových skupín. VZPS je kontinuálne zisťovanie, spracovanie údajov a publikovanie výsledkov sa vykonáva štvrťročne.

Predmetom zisťovania o pracovných silách sú všetky osoby žijúce v súkromných domácnostiach vybraných bytov, v ktorých majú tieto osoby obvyklý pobyt. Do zisťovania nezahrňujeme inštitucionálne obyvateľstvo (t.j. osoby vo výkone trestu, nesvojprávne osoby umiestnené v ústavoch a pod.).

Metodické vymedzenie ukazovateľov

Metodika VZPS vymedzuje jednotlivé ukazovatele v súlade s medzinárodnými definíciami a odporúčaniami ILO a Eurostatu nasledovne:

Ekonomicky aktívne obyvateľstvo (pracovná sila) - všetky osoby vo veku od 15 do 89 rokov, ktoré patria medzi pracujúcich alebo nezamestnaných.

Pracujúci - všetky osoby vo veku od 15 do 89 rokov, ktoré počas referenčného týždňa:

- vykonávajú aspoň jednu hodinu akúkoľvek prácu za mzdu, plat, odmenu alebo pracovnú činnosť za účelom dosiahnutia zisku (prácu na plný alebo kratší pracovný čas, stálu, dočasnú, príležitostnú alebo sezónnu prácu) vrátane osôb pracujúcich v zahraničí do 1 roka, osôb dochádzajúcich za prácou do zahraničia a osôb vykonávajúcich prácu na základe dohôd,
- majú prácu, ale nepracovali z dôvodu choroby, dovolenky, náhradného voľna alebo variabilného pracovného času, materskej alebo rodičovskej dovolenky, školenia súvisiaceho so zamestnaním, mimo sezóny, nedostatku práce u zamestnávateľa, štrajku a výluky, s výnimkou osôb na dlhodobom pracovnom voľne,
- patria sem aj vypomáhajúci (neplatení) členovia rodiny v rodinnom podniku alebo na rodinnej farme, ktorí za svoju činnosť nepoberajú žiadnu mzdu ani odmenu.

METHODOLOGICAL NOTES

Survey characteristics

The Labour Force Sample Survey is based on a random sample of the dwellings evenly covering the area of the Slovak Republic. The sample is proportional to the number of population in each district and covers 10 250 dwellings every quarter, which represent 0.6 % of all permanently occupied dwellings by private households. The sample frame is based on the Population and Housing Census conducted in 2021. The selection probability of each region is proportional to its population size. Each selected dwelling household remains in the sample for five consecutive quarters. 20 per cent of dwellings in the sample are replaced every quarter. In the 4th quarter of 2023 the achieved sample size was 8 383 dwellings containing 18 131 persons aged 15 and over, the response rate was 70.3 %.

Data from the survey for all persons who were willing to co-operate were weighted on the basis of current demographic data of the Slovak Republic on the population living in private households. Post-stratification is performed by NUTS III region, sex and 5-year age groups. The LFS is a continuous survey; data processing and publishing of the results are carried out every quarter.

The subject of the labour force survey are all persons residing in the private households of the selected dwellings who live in their place of usual residence. Excluded from the survey's coverage is the institutionally population (i.e. prisoners, legally incapable persons in institutions etc.).

Definitions of indicators

Methodology of the LFS indicators fully corresponds to the ILO recommendations as well as the Eurostat definitions:

Economically active population (labour force) - persons aged 15 to 89 years who are employed or unemployed.

Employed persons are defined as all persons aged 15 to 89 years who during the reference week:

- worked at least one hour for pay or profit (full-time or part-time job, permanent, temporary, casual or seasonal job) including employed persons working abroad up to 1 year, cross-border commuters, persons working under agreements on work performed outside employment relationship works,
- had a job but did not work due to illness, holiday, working time arrangements or compensation of overtime, maternity or parental leave, job-related training, off-season, layoff, strike and lock-out except for persons on long-term leave from work,
- the employed persons also include contributing (unpaid) family workers in a family business or on a family farm.

Zamestnanci - osoby vykonávajúce prácu za mzdu, plat alebo iný druh odmeny u verejného alebo súkromného zamestnávateľa.

Samozamestnaní - osoby pracujúce vo vlastnom podniku (podnikatelia so zamestnancami), na vlastný účet (podnikatelia bez zamestnancov) a vypomáhajúci (neplatení) členovia rodiny v rodinnom podniku alebo na rodinnej farme. Medzi podnikateľov bez zamestnancov patria aj členovia produkčných družstiev (poľnohospodárskych alebo výrobných).

Podzamestnaní - osoby, ktoré v sledovanom týždni pracujú na kratší pracovný čas, chceli by však odpracovať viac hodín ako v súčasnosti a sú schopné nastúpiť do nového zamestnania do dvoch týždňov.

Nezamestnaní - všetky osoby vo veku od 15 do 74 rokov, ktoré súčasne spĺňajú tri podmienky:

1. v sledovanom týždni nemajú žiadnu platenú prácu,
2. v posledných štyroch týždňoch si aktívne hľadajú prácu alebo si prácu už našli a do zamestnania nastúpia v priebehu 3 mesiacov,
3. sú schopné nastúpiť do práce najneskôr do dvoch týždňov.

Tieto osoby môžu, ale nemusia byť evidované na úradoch práce ako uchádzači o zamestnanie.

Za aktívne spôsoby hľadania si zamestnania sa považujú: hľadanie si zamestnania prostredníctvom úradov práce, súkromných personálnych agentúr alebo prostredníctvom príbuzných, priateľov a známych, podávanie, odpovedanie alebo sledovanie inzerátov v novinách a na internete, aplikovanie a aktualizovanie online životopisov, priame oslovenie zamestnávateľov, účasť na pracovných pohovoroch a organizovanie príprav na začatie podnikania.

Poznámka:

Uvedená definícia nezamestnanosti je v súlade s Nariadením komisie (ES) č. 2019/2240.

Dĺžka trvania nezamestnanosti - je definovaná ako kratšie z nasledujúcich dvoch období: dĺžky hľadania si zamestnania a doby od ukončenia posledného zamestnania.

Osoby mimo trhu práce (ekonomicky neaktívne obyvateľstvo) od 15 rokov - všetky osoby vo veku od 15 rokov, ktoré nie sú ekonomicky aktívne. Ide o osoby, ktoré sú v sledovanom týždni bez práce a v priebehu posledných štyroch týždňov si aktívne nehľadajú zamestnanie alebo si zamestnanie hľadajú, no nie sú schopní nastúpiť do 14 dní. Patria sem napríklad osoby, ktoré sa pripravujú v škole na povolanie, sú starobnými alebo invalidnými dôchodcami, starajú sa o domácnosť, navštevujú rekvalifikačný kurz alebo neformálne vzdelávanie a podobne. Rovnako sem patria osoby, ktoré majú záujem pracovať, ale zamestnanie si nehľadajú, pretože neveria, že si nájdu primeranú prácu (tzv. odradení).

Osoby mimo trhu práce (ekonomicky neaktívne obyvateľstvo) spolu - ekonomicky neaktívne osoby od 15 rokov a deti mladšie ako 15 rokov.

Miera ekonomickej aktivity - v percentách vyjadrený podiel ekonomicky aktívneho obyvateľstva z obyvateľstva vo veku od 15 do 89 rokov.

Employees - persons who work for a public or private employer and who receive compensation in the form of wage, salary or another remuneration.

Self-employment jobs - self-employed with employees (employers), self-employed without employees (own-account workers) and contributing (unpaid) family workers in a family business or on a family farm. The members of producers' co-operatives are included too (agricultural or productive co-operatives) as self-employed without employees.

Underemployed - persons who are working part-time, wishing to work more and available to start new job within two weeks.

Unemployed - all persons aged 15-74 who were

1. not working for pay or profit during the reference week,
2. actively seeking work during the last four weeks or who found a job to start within a period of at most 3 months,
3. able to start work in the next two weeks following the reference week.

Those persons may but need not always be a job applicants registered at employment office. The following are considered as active search methods: contacted a public employment office or a private personal agency, asked relatives, friends or acquaintances, placed, answered or studied job advertisements, placed or updated CVs online, direct application to the employer, taken a test, interview or examination, made preparations to set up a business.

Note:

The Eurostat definition of unemployment is harmonised under Commission Regulation (EC) N° 2019/2240.

Duration of unemployment - is defined as the shorter of the following two periods: the duration of search for work, or the length of time since the last employment.

Persons outside the labour force (economically inactive population) aged 15 and over - all persons aged 15 years and over who are not classified as economically active. They are defined as persons who were not working for pay or profit during the reference week and were not actively seeking work during the last four weeks or who were actively seeking work during the last four weeks but were not able to start work in the next two weeks following the reference week (students, apprentices, pensioners, persons keeping household, persons in re-training course or in non-formal learning, discouraged workers).

Persons outside the labour force (economically inactive population) in total - economically inactive persons aged 15 and over and children aged up to 15 years.

Economic activity rate (Participation rate) - economically active persons as a percentage of the population aged 15 to 89 years.

Miera ekonomickej aktivity podľa veku - v percentách vyjadrený podiel ekonomicky aktívneho obyvateľstva v určitej vekovej skupine z obyvateľstva v rovnakej vekovej skupine.

Miera zamestnanosti - v percentách vyjadrený podiel počtu pracujúcich osôb z obyvateľstva vo veku od 15 do 89 rokov.

Miera zamestnanosti podľa veku - v percentách vyjadrený podiel počtu pracujúcich patriacich do určitej vekovej skupiny z obyvateľstva v rovnakej vekovej skupine.

Miera zamestnanosti podľa vzdelania - v percentách vyjadrený podiel počtu pracujúcich s určitým stupňom dosiahnutého vzdelania z obyvateľstva s rovnakým stupňom vzdelania.

Miera nezamestnanosti - v percentách vyjadrený podiel počtu nezamestnaných z ekonomicky aktívneho obyvateľstva.

Miera nezamestnanosti podľa veku - špecifická miera nezamestnanosti predstavujúca v percentách vyjadrený podiel počtu nezamestnaných patriacich do určitej vekovej skupiny z ekonomicky aktívneho obyvateľstva v rovnakej vekovej skupine.

Miera nezamestnanosti podľa vzdelania - špecifická miera nezamestnanosti predstavujúca v percentách vyjadrený podiel počtu nezamestnaných s určitým stupňom dosiahnutého vzdelania z ekonomicky aktívneho obyvateľstva s rovnakým stupňom vzdelania.

Neformálne vzdelávanie - predstavuje všetky vzdelávacie aktivity okrem prípravy na povolanie v škole, ktorých sa osoba zúčastnila v priebehu posledných 4 týždňov. Zahrňuje odborné alebo záujmové kurzy, rekvalifikačné kurzy, korešpondenčné kurzy, konferencie, pracovné semináre, školenia, „workshopy“, univerzity tretieho veku, doučovanie, študijné alebo záujmové krúžky a podobne.

Economic activity rate by age - the percentage of persons aged 15 and over in certain age group who are economically active.

Employment rate - persons in employment as a percentage of the population aged 15 to 89 years.

Employment rate by age - the percentage of the population in certain age group who are employed.

Employment rate by education - the percentage of the population with concrete level of education who are employed.

Unemployment rate - unemployed persons as a percentage of the economically active population.

Unemployment rate by age (specific unemployment rate) - the percentage of economically active persons in certain age group who are unemployed.

Unemployment rate by education (specific unemployment rate) - the percentage of economically active people with concrete level of education who are unemployed.

Non-formal education - covers all learning activities organised outside the regular education at school, in which persons participated during the last 4 weeks. Non-formal education includes learning activities such as courses, retraining courses, conferences, seminars, meetings, workshops, correspondence courses, University of the Third Age, private lessons, study circles, interest courses or circles and etc.

Váženie, štandardné chyby a limity spoľahlivosti odhadov

Váženie

Domácnosti, ktoré sú súčasťou výberového zisťovania pracovných síl reprezentujú celú populáciu SR žijúcu v súkromných domácnostiach. Aby bolo možné na základe ich odpovedí počítať odhady za celú populáciu, je potrebné každej odpovedajúcej jednotke priradiť výberovú váhu, ktorá určuje počet jednotiek, ktoré nie sú súčasťou výberového zisťovania a sú danou jednotkou reprezentované. Výpočet váh prebieha v troch krokoch:

1. *dizajnové váhy* - každá vybraná domácnosť dostane priradenú dizajnovú váhu, ktorá je rovná obrátenej hodnote pravdepodobnosti výberu. V prípade stratifikovaného klastrového náhodného výberu sa dizajnové váhy počítajú ako

$$d_{hi} = \frac{N_{hi}}{n_{hi}}$$

kde N_{hi} je celkový počet domácností v i -tom klastri h -tej straty a n_{hi} je príslušný počet vybraných domácností.

2. *prvotné váhy* - každá odpovedajúca domácnosť dostane pridelenú dizajnovú váhu upravenú o mieru neodpovede. Tento krok sa vykonáva na úrovni stratifikácie. Ak r_h označuje mieru odpovede v h -tej strate, tak potom prvotné váhy sa počítajú ako

$$d'_{hi} = \frac{d_{hi}}{r_h}$$

3. *kalibrované váhy* - prvotné váhy sa kalibrujú, aby zreprodukovali známe populačné úhrny. Týmto krokom sa do výsledných odhadov vnesie presnosť a konzistencia. V prípade výberového zisťovania pracovných síl sa ako kalibračné kritériá použili demografická štruktúra obyvateľov a počet domácností podľa krajov. Na kalibráciu sa použil nástroj Calif, viac informácií je možné nájsť na

<https://slovak.statistics.sk/wps/portal/ext/products/software.tools>

Štandardná chyba odhadu úhrnu - absolútneho odhadu

Keďže pre výberové zisťovanie pracovných síl bol výber spravodajských jednotiek realizovaný prostredníctvom stratifikovaného klastrového náhodného výberu, musela byť táto skutočnosť zohľadnená aj pri výpočte štandardných chýb. Štandardná chyba odhadu úhrnu je druhou odmocninou rozptylu tohto odhadu a je počítaná ako

$$SE(\hat{Y}) = \sqrt{\widehat{var}(\hat{Y})} = \sqrt{\sum_{h=1}^H \frac{n_h}{n_h - 1} \sum_{i=1}^{n_h} \sum_{j=1}^{m_{hi}} \left(w_{hij} y_{hij} - \frac{\sum_{i=1}^{n_h} \sum_{j=1}^{m_{hi}} w_{hij} y_{hij}}{n_h} \right)^2 \left(1 - \frac{n_h}{N_h} \right)}$$

kde H je počet strát výberu, n_h počet klastrov vybraných z h -tej straty, m_{hi} počet domácností vybraných z n_h -teho klastra a N_h počet všetkých klastrov v h -tej strate.

Weighting, standard errors and reliability limits

Weighting

Households that are part of Labour Force Survey represent the whole population of individuals living in private households in Slovakia. In order to be able to calculate estimates for the whole population, it is necessary to assign some sampling weight to each reporting unit. It determines the number of units that are not part of the survey but are represented by a given one. The process of calculation of weights consists of three steps:

1. *design weights* – each selected unit gets a design weight, which is a reverse value of probability of selection. In case of stratified cluster random sample, design weights are calculated as

$$d_{hi} = \frac{N_{hi}}{n_{hi}}$$

where N_{hi} is the total number of households in i -th cluster of h -th stratum and n_{hi} is a respective number of selected households.

2. *initial weights* – each reporting unit gets a design weight adjusted for nonresponse. This process is carried out at the stratification level. If r_h denotes the response rate in h -th stratum then initial weights are calculated as

$$d'_{hi} = \frac{d_{hi}}{r_h}$$

3. *calibration weights* – initial weights are calibrated such that they can reproduce known population totals. This step brings precision and consistence into estimates. In case of Labour Force Survey, the calibration criteria were a demographic structure and a number of households at NUTS3 level. For the process of calibration Calif tool was used, for more information visit

<https://slovak.statistics.sk/wps/portal/ext/products/software.tools>

Standard error of total - of the estimate of absolute indicator

The selection of sampling units in Labour Force Survey was carried out by stratified cluster random sampling. This fact had to be taken into account in calculation of standard errors. The standard error of the estimate of the total is a square root of its variance and is calculated as

$$SE(\hat{Y}) = \sqrt{\widehat{var}(\hat{Y})} = \sqrt{\sum_{h=1}^H \frac{n_h}{n_h - 1} \sum_{i=1}^{n_h} \sum_{j=1}^{m_{hi}} \left(w_{hij} y_{hij} - \frac{\sum_{i=1}^{n_h} \sum_{j=1}^{m_{hi}} w_{hij} y_{hij}}{n_h} \right)^2 \left(1 - \frac{n_h}{N_h} \right)}$$

where H denotes the number of strata, n_h is the number of clusters selected within the h -th stratum, m_{hi} is the number of units selected from the n_h -th cluster and N_h stands for the total number of clusters in the h -th stratum.

Pri výpočte štandardných chýb odhadov mier a pomerov (miera nezamestnanosti, miera zamestnanosti, atď.) bola využitá Taylorova aproximácia/linearizácia.

Limity spoľahlivosti

Pre výberové zisťovanie pracovných síl boli stanovené limity pre určenie spoľahlivosti odhadov absolútnych hodnôt.

Limity boli vypočítané na základe vzťahu

$$L = \frac{1}{\left(\frac{n \cdot CV^2}{Def f} + 1\right)} \cdot N$$

kde N predstavuje veľkosť základného súboru, n veľkosť výberového súboru, CV hodnotu koeficientu variácie, pre ktorú sa považuje odhad za menej spoľahlivý alebo veľmi nespoľahlivý a $Def f$ dizajn efekt, čiže podiel skutočnej variácie odhadu pre daný druh výberu (v našom prípade stratifikovaný klastrový náhodný výber) k variácii odhadu pre jednoduchý náhodný výber.

Odhady absolútnych ukazovateľov, ktoré sú menšie ako 11 tis. sú považované za menej spoľahlivé, keďže ich koeficient variácie je v priemere väčší ako 20 % a hodnoty menšie ako 7 tis. sú veľmi nespoľahlivé, keďže ich koeficient variácie je v priemere väčší ako 25 %.

Taylor linearization method was used for calculation of standard errors of rates or ratios (rate of unemployment, rate of employment etc.).

Reliability limits

For Labour Force Survey reliability limits for estimates of absolute values were set. They were calculated by

$$L = \frac{1}{\left(\frac{n \cdot CV^2}{Def f} + 1\right)} \cdot N$$

where N denotes the size of the population, n is the size of the sample, CV is a value of coefficient of variation for which the estimate is considered less reliable or very unreliable and $Def f$ represents the ratio of the actual variance of the estimate for a given type of sample (in our case stratified cluster random sample) to the variance of the estimate for a simple random sample.

Estimates of absolute indicators that are less than 11 thousand are considered less reliable as their coefficient of variation is on average greater than 20 % and values less than 7 thousand are very unreliable, due to the fact that their coefficient of variation is greater than 25 % on average.

Štatistický úrad Slovenskej republiky

Modul 2023 o dôchodku a účasti na trhu práce

2023 module on pension and labour
market participation

DM1 Osoby vo veku 50-74 podľa typov poberaných dôchodkov, ekonomickej aktivity a veku
Persons aged 50-74 by types of pensions received, economic activity and age

v tis. Thousands

Ukazovateľ	Spolu Total	poberajúci starobný dôchodok Receiving an old age pension	typ poberaného starobného dôchodku		Type of old age pension received		poberajúci invalidný dôchodok Receiving a disability pension	nepoberajúci žiadny dôchodok Not receiving any pension	Indicator
			1. pilier dôch. poistenia	2. pilier dôch. poistenia	3. pilier dôch. poistenia	výsluhový dôchodok			
			Statutory pension	Occupational pension	Personal pension	Pension for the years of service			
Osoby vo veku 50-74	1 646,4	791,0	768,8	36,2	45,8	36,9	110,3	745,9	Persons aged 50-74
ekonomická aktivita									Economic activity
pracujúci	807,4	100,6	92,0	5,4	7,1	9,9	29,6	677,4	Employed
nepracujúci	839,0	690,4	676,8	30,8	38,7	27,0	80,6	68,6	Non-employed
v tom									of which
nezamestnaní	30,9	0,8	0,5	-	-	0,2	1,1	29,1	Unemployed
mimo trhu práce	808,1	689,7	676,2	30,8	38,7	26,7	79,6	39,5	Outside the labour force
vekové skupiny									Age groups
50-54 roční	356,5	7,9	1,2	1,4	0,8	7,6	29,6	319,0	50-54 years
55-59 roční	346,0	10,9	3,8	0,5	0,5	7,8	38,4	296,8	55-59 years
60-64 roční	338,0	172,9	169,2	16,8	20,7	8,7	37,2	128,1	60-64 years
65-69 roční	335,6	330,7	328,3	13,3	19,6	8,4	3,1	1,8	65-69 years
70-74 roční	270,2	268,6	266,3	4,2	4,1	4,4	2,0	0,3	70-74 years
Muži	774,0	348,4	329,3	15,9	23,2	29,8	50,0	376,1	Men
ekonomická aktivita									Economic activity
pracujúci	411,5	50,6	42,7	2,8	3,6	9,2	12,8	348,3	Employed
nepracujúci	362,5	297,8	286,6	13,1	19,6	20,6	37,2	27,8	Non-employed
v tom									of which
nezamestnaní	15,1	0,2	-	-	-	0,2	0,9	14,0	Unemployed
mimo trhu práce	347,4	297,6	286,6	13,1	19,6	20,4	36,3	13,8	Outside the labour force
vekové skupiny									Age groups
50-54 roční	178,8	7,4	1,2	1,2	0,6	7,1	10,6	160,8	50-54 years
55-59 roční	169,2	8,2	2,5	0,5	0,5	6,3	17,9	143,1	55-59 years
60-64 roční	160,6	70,7	67,4	5,6	9,2	6,7	19,5	70,6	60-64 years
65-69 roční	151,6	149,6	147,5	6,8	11,6	6,3	0,6	1,4	65-69 years
70-74 roční	113,9	112,5	110,6	1,9	1,3	3,3	1,4	0,3	70-74 years
Ženy	872,4	442,6	439,5	20,3	22,6	7,1	60,3	369,8	Women
ekonomická aktivita									Economic activity
pracujúci	395,9	50,0	49,3	2,6	3,5	0,7	16,8	329,1	Employed
nepracujúci	476,5	392,6	390,2	17,7	19,1	6,4	43,5	40,8	Non-employed
v tom									of which
nezamestnaní	15,8	0,5	0,5	-	-	-	0,2	15,0	Unemployed
mimo trhu práce	460,7	392,1	389,7	17,7	19,1	6,4	43,2	25,7	Outside the labour force
vekové skupiny									Age groups
50-54 roční	177,7	0,5	-	0,2	0,2	0,5	19,0	158,3	50-54 years
55-59 roční	176,8	2,7	1,3	-	-	1,5	20,4	153,7	55-59 years
60-64 roční	177,4	102,2	101,7	11,2	11,5	2,0	17,7	57,5	60-64 years
65-69 roční	184,1	181,1	180,8	6,5	8,0	2,1	2,6	0,4	65-69 years
70-74 roční	156,3	156,1	155,7	2,3	2,8	1,1	0,5	-	70-74 years

Poznámka:

je možný súbeh poberania viacerých typov dôchodkov(receiving several types of pensions at the same time is possible)

DM2 Osoby vo veku 50-74 poberajúce dôchodok podľa veku, v ktorom ho začali poberať
Persons aged 50-74 receiving a pension by age at which they started receiving it

v tis.

Thousands

Ukazovateľ	Spolu Total	muži Men	ženy Women	Indicator
Osoby vo veku 50-74 poberajúce starobný dôchodok z 1. piliera (výsluh.)	788,8	346,9	441,9	Persons aged 50-74 receiving statutory (for the years of service) pension
vek začatia poberania starobného (výsluhového) dôchodku z 1. piliera				Age of starting to receive statutory (for the years of service) pension
do 49 rokov	11,8	11,3	0,5	Up to 49 years
50 rokov	4,4	4,1	0,3	50 years
51 rokov	3,2	2,6	0,6	51 years
52 rokov	2,7	2,5	0,3	52 years
53 rokov	2,9	1,7	1,2	53 years
54 rokov	9,4	1,0	8,4	54 years
55 rokov	45,1	6,2	38,9	55 years
56 rokov	24,3	2,2	22,1	56 years
57 rokov	25,8	3,8	22,0	57 years
58 rokov	45,7	7,2	38,5	58 years
59 rokov	43,0	5,8	37,2	59 years
60 rokov	130,0	58,9	71,1	60 years
61 rokov	92,5	30,9	61,6	61 years
62 rokov	253,7	144,1	109,5	62 years
63 rokov	73,4	53,5	19,9	63 years
64 rokov	10,7	6,1	4,6	64 years
65 rokov	6,7	3,4	3,3	65 years
66 rokov	1,0	0,4	0,6	66 years
67 rokov	0,6	0,3	0,3	67 years
68 rokov	0,2	-	0,2	68 years
69 rokov	0,3	-	0,3	69 years
70 rokov	0,9	0,6	0,3	70 years
nezistené	0,3	-	0,3	Not identified
vekové skupiny začatia poberania starobného dôch. z 1. piliera (výsluh.)				Age groups of starting to receive statut. (for the years of serv.) pension
do 49 rokov	11,8	11,3	0,5	Up to 49
50-54 roční	22,6	11,9	10,7	50-54 years
55-59 roční	184,0	25,3	158,6	55-59 years
60-64 roční	560,3	293,6	266,7	60-64 years
65-69 roční	8,9	4,1	4,7	65-69 years
70-74 roční	0,9	0,6	0,3	70-74 years
nezistené	0,3	-	0,3	Not identified
Osoby vo veku 50-74 poberajúce invalidný dôchodok	110,3	50,0	60,3	Persons aged 50-74 receiving a-disability pension
vekové skupiny začatia poberania invalidného dôchodku				Age groups of starting to receive a disability pension
do 19 rokov	5,4	2,2	3,2	Up to 19
20-24 roční	3,4	1,6	1,8	20-24 years
25-29 roční	2,7	2,1	0,6	25-29 years
30-34 roční	4,1	2,1	1,9	30-34 years
35-39 roční	8,1	3,8	4,3	35-39 years
40-44 roční	16,2	7,0	9,2	40-44 years
45-49 roční	22,8	8,9	13,9	45-49 years
50-54 roční	23,6	9,4	14,1	50-54 years
55-59 roční	21,4	11,4	10,0	55-59 years
60-64 roční	2,6	1,4	1,2	60-64 years

DM3 Osoby vo veku 50-74 po začatí poberania starobného dôchodku podľa postavenia na trhu práce
Persons aged 50-74 after starting to receive an old age pension by status on the labour market

v tis.

Thousands

Ukazovateľ	Spolu Total	muži Men	ženy Women	Indicator
Osoby vo veku 50-74 poberajúce starobný dôchodok	791,0	348,4	442,6	Persons aged 50-74 receiving an old age pension
v tom osoby, ktoré v čase začatia poberania starobného dôchodku				of which persons who at the time of starting to receive old age pension
nepracovali	97,2	42,3	54,9	Were not working
prestali pracovať	498,3	216,8	281,4	Stopped working
zostali pracovať	195,3	89,0	106,3	Continued working
v tom				of which
zostali pracovať bez zmeny	144,9	61,5	83,4	Continued working without changes
zostali pracovať so zmenou	50,4	27,5	22,9	Continued working with changes
nezistené	0,3	0,3	-	Not identified
osoby, ktoré prestali pracovať	498,3	216,8	281,4	Persons who stopped working
v tom podľa dôvodu				of which by reason
dosiahnutie nároku na dôchodok	412,8	176,7	236,1	Reached eligibility for the pension
dosiahnutie maximálneho dôch. veku	13,1	5,6	7,5	Reached the maximum retirement age
finančné dôvody	7,9	5,5	2,4	Favourable financial arrangements
iné pracovné dôvody	21,4	11,0	10,4	Other job-related reasons
zdravotné dôvody	32,3	16,1	16,3	Own illness or disability
starostl. o odkáz.osoby a iné rod. dôv.	10,1	1,6	8,5	Care responsibilities or other fam. reasons
iné dôvody	0,6	0,4	0,3	Other reasons
osoby, ktoré zostali pracovať	195,3	89,0	106,3	Persons who continued working
v tom podľa dôvodu				of which by reason
potreba príjmu	59,2	23,0	36,2	Financially necessary
finančná výhodnosť	60,5	30,9	29,6	Financially attractive
partner/ka zostal/a pracovať	10,8	7,5	3,3	Partner still working
radosť z práce	39,7	18,1	21,6	Joy of work
radosť zo spoločnosti	18,2	5,9	12,3	Joy of social integration
iné dôvody	6,8	3,6	3,2	Other reasons
osoby, ktoré prestali pracovať alebo nepracovali	595,5	259,1	336,3	Persons who stopped working or were not working
z toho mali po začatí poberania dôchodku nejakú prácu				of which they had some work after starting to receive their pension
iba krátkodobú, príležitostnú	26,0	12,5	13,5	Short-time, occasional work only
3 mesiace a viac	14,4	6,7	7,8	Job of a minimum duration of 3 months
v tom podľa dôvodu				of which by reason
potreba príjmu	4,8	1,6	3,3	Financially necessary
finančná výhodnosť	3,6	1,8	1,8	Financially attractive
partner/ka zostal/a pracovať	0,9	0,8	0,1	Partner still working
radosť z práce	3,1	1,2	1,9	Joy of work
radosť zo spoločnosti	1,8	1,2	0,7	Joy of social integration
iné dôvody	0,2	0,2	-	Other reasons

DM4 Osoby vo veku 50-74 po začatí poberania starobného dôchodku podľa postavenia na trhu práce a veku začatia poberania dôchodku
Persons aged 50-74 after starting to receive an old age pension by status on the labour market and age at which they started receiving it

v tis.								Thousands
Ukazovateľ	Spolu Total	vek začatia poberania starobného dôchodku			Age of starting to receive an old age pension		nezistené Not identified	Indicator
		do 49 Up to 49	50-54	55-59	60-64	65+		
Osoby vo veku 50-74 poberajúce starobný dôchodok	791,0	11,8	22,9	184,3	562,0	9,8	0,3	Persons aged 50-74 receiving an old age pension
v tom osoby, ktoré v čase začatia jeho poberania								of which persons who at the time of starting to receive it
nepracovali	97,2	0,5	2,6	21,4	71,3	1,2	0,3	Were not working
prestali pracovať	498,3	5,6	14,0	125,4	348,8	4,5	-	Stopped working
zostali pracovať	195,3	5,8	6,3	37,4	141,7	4,1	-	Continued working
v tom								of which
zostali pracovať bez zmeny	144,9	2,0	3,0	26,2	110,5	3,2	-	Continued working without changes
zostali pracovať so zmenou	50,4	3,7	3,2	11,3	31,2	1,0	-	Continued working with changes
nezistené	0,3	-	-	-	-	-	0,3	Not identified
osoby, ktoré prestali pracovať	498,3	5,6	14,0	125,4	348,8	4,5	-	Persons who stopped working
v tom podľa dôvodu								of which by reason
dosiahnutie nároku na dôchodok	412,8	3,9	9,8	101,1	295,1	2,9	-	Reached eligibility for the pension
dosiahnutie maximálneho dôch. veku	13,1	-	-	2,0	10,4	0,6	-	Reached the maximum retirement age
finančné dôvody	7,9	0,7	1,1	1,3	4,6	0,3	-	Favourable financial arrangements
iné pracovné dôvody	21,4	-	1,2	5,8	14,5	-	-	Other job-related reasons
zdravotné dôvody	32,3	0,3	1,5	9,6	20,2	0,7	-	Own illness or disability
starostlivosť a iné rodinné dôvody	10,1	0,6	0,5	5,7	3,4	-	-	Care responsibilities or other fam. reasons
iné dôvody	0,6	-	-	-	0,6	-	-	Other reasons
osoby, ktoré zostali pracovať	195,3	5,8	6,3	37,4	141,7	4,1	-	Persons who continued working
v tom podľa dôvodu								of which by reason
potreba príjmu	59,2	2,4	2,0	15,6	38,1	1,1	-	Financially necessary
finančná výhodnosť	60,5	1,6	2,9	10,1	44,1	1,9	-	Financially attractive
partner/ka zostal/a pracovať	10,8	0,6	0,4	1,2	8,6	-	-	Partner still working
radosť z práce	39,7	1,1	0,3	6,4	31,3	0,8	-	Joy of work
radosť zo spoločnosti	18,2	0,2	0,4	2,7	14,6	0,2	-	Joy of social integration
iné dôvody	6,8	-	0,3	1,4	4,9	0,2	-	Other reasons
osoby, ktoré prestali pracovať alebo nepracovali	595,5	6,0	16,6	146,8	420,1	5,6	0,3	Persons who stopped working or were not working
z toho mali po začatí poberania dôchodku nejakú prácu								of which they had some work after starting to receive a pension
iba krátkodobú, príležitostnú	26,0	1,2	1,0	7,7	16,2	-	-	Short-time, occasional work only
3 mesiace a viac	14,4	0,8	0,8	2,4	10,1	0,3	-	Job of a minimum duration of 3 months
v tom podľa dôvodu								of which by reason
potreba príjmu	4,8	0,2	0,3	1,6	2,7	-	-	Financially necessary
finančná výhodnosť	3,6	-	-	0,5	2,8	0,3	-	Financially attractive
partner/ka zostal/a pracovať	0,9	0,2	0,3	-	0,4	-	-	Partner still working
radosť z práce	3,1	-	-	0,3	2,8	-	-	Joy of work
radosť zo spoločnosti	1,8	0,4	-	-	1,4	-	-	Joy of social integration
iné dôvody	0,2	-	0,2	-	-	-	-	Other reasons

DM5 Osoby vo veku 50-74, ktoré v období po začatí poberania dôchodku zostali pracovať podľa dôvodu zotrvania v práci, veku a vzdelania
Persons aged 50-74 who continued to work after starting to receive an old age pension by reason to continue working, age and education

v tis.								Thousands
Ukazovateľ	Spolu Total	hlavný dôvod zotrvania v práci			Main reason to continue working			Indicator
		potreba príjmu Financially necessary	finančná výhodnosť Financially attractive	partner/ka pracoval/a Partner still working	radosť z práce Joy of work	radosť zo spoločnosti Joy of social integration	iné dôvody Other reasons	
Osoby vo veku 50-74, ktoré po začatí poberania starobného dôchodku zostali pracovať	195,3	59,2	60,5	10,8	39,7	18,2	6,8	Persons aged 50-74 who continued working after starting to receive an old age pension
vekové skupiny								Age groups
50-54 roční	3,6	1,6	1,1	-	0,8	0,2	-	50-54 years
55-59 roční	3,5	1,2	1,0	0,2	0,7	0,2	0,3	55-59 years
60-64 roční	46,5	13,5	15,0	3,4	9,4	3,3	2,0	60-64 years
65-69 roční	87,5	23,0	27,8	5,9	17,3	11,1	2,4	65-69 years
70-74 roční	54,2	20,0	15,7	1,2	11,7	3,5	2,1	70-74 years
vzdelanie								Education
základné	8,2	5,6	1,7	-	0,9	-	-	Basic
stredné odborné (učňovské) bez maturity	43,2	18,3	12,4	2,5	5,6	2,7	1,6	Secondary vocational without maturita
úplné stredné s maturitou ^{1/}	77,2	24,2	23,1	4,4	13,5	9,3	2,6	Secondary with maturita ^{1/}
vysokoškolské	66,8	11,1	23,2	3,9	19,7	6,3	2,5	University
Muži	89,0	23,0	30,9	7,5	18,1	5,9	3,6	Men
vekové skupiny								Age groups
50-54 roční	3,6	1,6	1,1	-	0,8	0,2	-	50-54 years
55-59 roční	2,8	0,8	1,0	0,2	0,3	0,2	0,3	55-59 years
60-64 roční	19,5	5,0	7,5	1,9	4,0	0,1	1,0	60-64 years
65-69 roční	40,9	8,8	13,8	4,4	8,5	4,2	1,3	65-69 years
70-74 roční	22,2	6,9	7,5	0,9	4,6	1,3	1,1	70-74 years
vzdelanie								Education
základné	1,7	0,9	0,5	-	0,3	-	-	Basic
stredné odborné (učňovské) bez maturity	26,0	7,8	9,4	2,3	4,4	1,2	0,9	Secondary vocational without maturita
úplné stredné s maturitou ^{1/}	30,4	9,7	10,0	2,6	4,5	1,9	1,7	Secondary with maturita ^{1/}
vysokoškolské	30,9	4,7	11,0	2,5	8,9	2,8	1,1	University
Ženy	106,3	36,2	29,6	3,3	21,6	12,3	3,2	Women
vekové skupiny								Age groups
50-54 roční	-	-	-	-	-	-	-	50-54 years
55-59 roční	0,7	0,3	-	-	0,4	-	-	55-59 years
60-64 roční	27,0	8,6	7,4	1,5	5,4	3,2	0,9	60-64 years
65-69 roční	46,6	14,2	14,0	1,5	8,8	6,9	1,2	65-69 years
70-74 roční	32,0	13,1	8,2	0,3	7,1	2,2	1,1	70-74 years
vzdelanie								Education
základné	6,5	4,8	1,2	-	0,5	-	-	Basic
stredné odborné (učňovské) bez maturity	17,1	10,5	3,0	0,2	1,2	1,4	0,7	Secondary vocational without maturita
úplné stredné s maturitou ^{1/}	46,7	14,5	13,1	1,7	9,1	7,4	1,0	Secondary with maturita ^{1/}
vysokoškolské	35,9	6,4	12,3	1,4	10,9	3,5	1,5	University

^{1/} vrátane vyššieho odborného (includes Higher professional)

DM6 Osoby vo veku 50-74, ktoré v období po začatí poberania dôchodku prestali pracovať podľa dôvodu odchodu z práce, veku a vzdelania
Persons aged 50-74 who stopped working after starting to receive an old age pension by reason to stop working, age and education

v tis.										Thousands
Ukazovateľ	Spolu Total	hlavný dôvod odchodu z práce			Main reason to stop working				Indicator	
		dosiahnutie nároku na dôchodok	dosiahnutie maximálneho dôch. veku	finančné dôvody	iné pracovné dôvody	zdravotné dôvody	starostlivosť a iné rodinné dôvody	iné dôvody		
		Reached eligibility for the pension	Reached the maximum retirement age	Favourable financial arrangements	Other job-related reasons	Own illness or disability	Care resp. or other family reasons	Other reasons		
Osoby vo veku 50-74, ktoré po začatí poberania starobného dôchodku prestali pracovať	498,3	412,8	13,1	7,9	21,4	32,3	10,1	0,6	Persons aged 50-74 who stopped working after starting to receive an old age pension	
vekové skupiny									Age groups	
50-54 roční	3,8	2,8	-	0,8	-	-	0,2	-	50-54 years	
55-59 roční	6,4	4,4	-	0,2	0,2	0,7	0,9	-	55-59 years	
60-64 roční	102,8	79,7	2,7	2,9	6,5	7,7	2,8	0,6	60-64 years	
65-69 roční	204,2	169,5	6,8	1,8	8,0	14,3	3,8	-	65-69 years	
70-74 roční	181,1	156,5	3,6	2,3	6,8	9,6	2,4	-	70-74 years	
vzdelanie									Education	
základné	63,5	52,2	2,5	0,4	2,6	4,9	0,9	-	Basic	
stredné odborné (učňovské) bez maturity	165,6	137,3	3,3	2,4	6,3	12,6	3,4	0,3	Secondary vocational without matura	
úplné stredné s maturitou ^{1/}	193,7	160,3	5,3	3,1	8,6	11,3	4,8	0,4	Secondary with matura ^{1/}	
vysokoškolské	75,5	63,1	2,0	2,0	3,9	3,5	1,0	-	University	
Muži	216,8	176,7	5,6	5,5	11,0	16,1	1,6	0,4	Men	
vekové skupiny									Age groups	
50-54 roční	3,6	2,5	-	0,8	-	-	0,2	-	50-54 years	
55-59 roční	4,3	3,3	-	0,2	0,2	-	0,6	-	55-59 years	
60-64 roční	41,6	30,6	1,3	2,0	3,0	4,5	-	0,4	60-64 years	
65-69 roční	89,3	74,0	3,1	1,0	4,1	6,5	0,6	-	65-69 years	
70-74 roční	78,0	66,3	1,2	1,4	3,7	5,1	0,2	-	70-74 years	
vzdelanie									Education	
základné	12,2	9,4	0,7	-	1,2	1,0	-	-	Basic	
stredné odborné (učňovské) bez maturity	88,0	72,2	1,9	2,1	4,2	7,0	0,7	-	Secondary vocational without matura	
úplné stredné s maturitou ^{1/}	75,4	61,1	2,0	2,0	3,4	5,8	0,7	0,4	Secondary with matura ^{1/}	
vysokoškolské	41,2	34,0	1,0	1,3	2,2	2,3	0,2	-	University	
Ženy	281,4	236,1	7,5	2,4	10,4	16,3	8,5	0,3	Women	
vekové skupiny									Age groups	
50-54 roční	0,2	0,2	-	-	-	-	-	-	50-54 years	
55-59 roční	2,0	1,1	-	-	-	0,7	0,3	-	55-59 years	
60-64 roční	61,2	49,1	1,4	0,8	3,5	3,2	2,8	0,3	60-64 years	
65-69 roční	114,9	95,5	3,7	0,8	3,8	7,8	3,3	-	65-69 years	
70-74 roční	103,1	90,1	2,3	0,8	3,1	4,6	2,1	-	70-74 years	
vzdelanie									Education	
základné	51,3	42,8	1,8	0,4	1,4	4,0	0,9	-	Basic	
stredné odborné (učňovské) bez maturity	77,6	65,1	1,4	0,3	2,2	5,6	2,7	0,3	Secondary vocational without matura	
úplné stredné s maturitou ^{1/}	118,2	99,1	3,3	1,1	5,1	5,5	4,1	-	Secondary with matura ^{1/}	
vysokoškolské	34,4	29,0	1,0	0,7	1,8	1,2	0,7	-	University	

^{1/} vrátane vyššieho odborného (includes Higher professional)

DM7 Osoby vo veku 50-74 po začatí poberania starobného dôchodku podľa postavenia na trhu práce a krajov
Persons aged 50-74 after starting to receive an old age pension by status on the labour market and region

v tis.										Thousands
Ukazovateľ	Spolu Total	kraj				Region				Indicator
		Bratislavský	Trnavský	Trenčiansky	Nitriansky	Žilinský	Bansko- bystrický	Prešovský	Košický	
Osoby vo veku 50-74 poberajúce starobný dôchodok	791,0	104,0	84,0	90,2	106,4	95,5	96,9	102,3	111,7	Persons aged 50-74 receiving an old age pension
v tom osoby, ktoré v čase začatia poberania starobného dôchodku										of which persons who at the time of starting to receive old age pension
nepracovali	97,2	0,6	17,7	15,0	8,2	11,2	8,0	23,8	12,7	Were not working
prestali pracovať	498,3	57,1	49,8	57,7	78,2	69,5	61,3	52,9	71,8	Stopped working
zostali pracovať	195,3	46,3	16,6	17,2	19,9	14,8	27,6	25,6	27,2	Continued working
v tom										of which
zostali pracovať bez zmeny	144,9	35,4	13,2	12,1	14,7	9,7	21,0	19,8	19,0	Continued working without changes
zostali pracovať so zmenou	50,4	11,0	3,4	5,2	5,2	5,0	6,6	5,8	8,2	Continued working with changes
nezistené	0,3	-	-	0,3	-	-	-	-	-	Not identified
osoby, ktoré prestali pracovať	498,3	57,1	49,8	57,7	78,2	69,5	61,3	52,9	71,8	Persons who stopped working
v tom podľa dôvodu										of which by reason
dosiahnutie nároku na dôchodok	412,8	50,8	43,2	46,6	55,5	61,9	49,0	43,7	62,1	Reached eligibility for the pension
dosiahnutie maximálneho dôch. veku	13,1	0,5	1,1	0,5	7,3	0,4	1,9	1,1	0,3	Reached the maximum retirement age
finančné dôvody	7,9	1,6	0,3	0,5	0,5	1,0	1,2	0,8	1,9	Favourable financial arrangements
iné pracovné dôvody	21,4	1,8	1,5	2,7	5,8	1,3	3,3	2,3	2,7	Other job-related reasons
zdravotné dôvody	32,3	2,0	3,4	5,9	6,0	3,7	4,4	4,0	3,0	Own illness or disability
starostl. o odkáz.osoby a iné rod. dôv.	10,1	0,4	0,4	1,6	2,8	1,1	1,2	0,8	1,8	Care responsibilities or other fam. reasons
iné dôvody	0,6	-	-	-	0,4	-	0,3	-	-	Other reasons
osoby, ktoré zostali pracovať	195,3	46,3	16,6	17,2	19,9	14,8	27,6	25,6	27,2	Persons who continued working
v tom podľa dôvodu										of which by reason
potreba príjmu	59,2	14,4	5,2	3,5	7,1	3,7	9,4	7,6	8,3	Financially necessary
finančná výhodnosť	60,5	24,2	4,1	3,2	5,3	3,4	11,4	6,2	2,6	Financially attractive
partner/ka zostal/a pracovať	10,8	0,8	0,5	1,3	0,4	0,6	2,1	1,8	3,3	Partner still working
radosť z práce	39,7	3,8	4,2	7,0	3,8	4,1	2,3	7,2	7,4	Joy of work
radosť zo spoločnosti	18,2	3,0	0,4	2,0	2,5	2,3	1,8	1,7	4,5	Joy of social integration
iné dôvody	6,8	-	2,2	0,2	0,9	0,7	0,6	1,2	1,0	Other reasons
osoby, ktoré prestali pracovať alebo nepracovali	595,5	57,7	67,4	72,7	86,5	80,7	69,3	76,6	84,5	Persons who stopped working or were not working
z toho mali po začatí poberania dôchodku										of which they had some work after starting to receive their pension
nejakú prácu										
iba krátkodobú, príležitostnú	26,0	3,3	3,4	4,3	1,7	4,1	5,0	2,1	2,2	Short-time, occasional work only
3 mesiace a viac	14,4	1,1	1,2	-	3,5	2,8	2,3	2,3	1,3	Job of a minimum duration of 3 months
v tom podľa dôvodu	-	-	-	-	-	-	-	-	-	of which by reason
potreba príjmu	4,8	0,5	0,6	-	0,2	1,1	1,3	0,7	0,3	Financially necessary
finančná výhodnosť	3,6	0,5	0,3	-	0,8	0,7	0,3	0,9	-	Financially attractive
partner/ka zostal/a pracovať	0,9	-	0,3	-	0,3	-	-	0,2	0,1	Partner still working
radosť z práce	3,1	-	-	-	1,4	0,7	0,2	0,3	0,5	Joy of work
radosť zo spoločnosti	1,8	-	-	-	0,7	0,4	0,4	-	0,4	Joy of social integration
iné dôvody	0,2	-	-	-	-	-	-	0,2	-	Other reasons

DM8 Osoby vo veku 50-74, ktoré nepoberajú starobný dôchodok podľa sporenia si na dôchodok
Persons aged 50-74 who do not receive an old age pension by financial old age provisions

v tis. Thousands

Ukazovateľ	Spolu Total	sporenie si na dôchodok			Financial old age provisions		Indicator
		1. pilier dôch. poistenia Statutory pension	2. pilier dôch. poistenia Occupational pension	3. pilier dôch. poistenia Personal pension	výsluhový dôchodok Pen. for the years of serv.	bez sporenia No provision	
Osoby vo veku 50-74 nepoberajúce starobný dôchodok ^{1/}	855,7	840,8	284,6	241,0	11,1	13,5	Persons aged 50-74 not receiving an old age pension ^{1/}
vekové skupiny							Age groups
50-54 roční	348,6	344,2	147,9	106,6	7,2	3,2	50-54 years
55-59 roční	335,2	331,9	101,0	93,3	3,0	3,1	55-59 years
60-64 roční	165,4	162,8	35,1	40,5	0,9	2,6	60-64 years
65 a viac roční	6,5	1,8	0,6	0,5	-	4,7	65 years and over
vzdelanie							Education
základné	50,3	43,8	4,7	3,1	0,2	6,5	Basic
stredné odborné (učňovské) bez maturity	262,8	258,7	62,2	45,5	0,7	4,1	Secondary vocational without matura
úplné stredné s maturitou ^{2/}	374,3	371,9	133,7	103,9	7,1	2,0	Secondary with matura ^{2/}
vysokoškolské	168,4	166,4	83,9	88,4	3,1	0,9	University
Pracujúci vo veku 50-74 nepoberajúci starobný dôchodok ^{1/}	707,1	704,8	272,7	234,8	10,4	0,9	Employed aged 50-74 not receiving an old age pension ^{1/}
zamestnanie (SK ISCO-08 2020)							Occupation (ISCO-08)
1 Zákonodarcovia, riadiaci pracovníci	43,8	43,8	25,3	19,4	0,2	-	1 Managers
2 Špecialisti	114,6	114,0	51,0	56,0	0,6	0,3	2 Professionals
3 Technici a odborní pracovníci	104,8	104,5	47,5	50,6	2,2	-	3 Technicians and associate professionals
4 Administratívni pracovníci	66,1	66,1	30,9	30,5	0,3	-	4 Clerical support workers
5 Pracovníci v službách a obchode	122,6	121,8	37,4	24,6	5,3	0,1	5 Service and sales workers
6 Kvalifikovaní pracovníci v poľnohospod., lesníctve a rybárstve	6,3	6,3	1,0	0,6	-	-	6 Skilled agricultural, forestry and fishery workers
7 Kvalifikovaní pracovníci a remeselníci	103,7	103,2	32,4	22,6	0,7	0,5	7 Craft and related trades workers
8 Operátori a montéri strojov a zariadení	96,1	96,1	34,1	23,3	0,7	-	8 Plant and machine operators and assemb.
9 Pomocní a nekvalifikovaní pracovníci	48,6	48,6	13,1	7,2	-	-	9 Elementary occupations
0 Príslušníci ozbrojených síl	0,4	0,4	-	-	0,4	-	0 Armed forces occupations
sektor ekonomickej činnosti							Sector of economic activity
A Pôdohospodárstvo	22,7	22,7	6,8	4,2	-	-	A Agriculture
B-F Priemysel, stavebníctvo	249,2	249,1	88,3	68,8	1,2	0,1	B-F Industry, construction
G-U Služby	435,1	432,9	177,7	161,8	9,2	0,8	G-U Services
postavenie v zamestnaní							Status in employment
z toho							of which
zamestnanci	591,3	590,0	234,7	210,7	9,8	-	Employees
práca stála	578,1	576,7	230,7	208,2	9,8	-	Permanent job
práca dočasná, príležitostná, sezónna	13,3	13,3	3,9	2,5	-	-	Temporary, casual or seasonal job
samozamestnaní	115,5	114,5	38,1	24,1	0,6	0,9	Self-employment jobs
pracovný čas							Working time
plný pracovný čas	680,0	677,6	267,2	231,2	10,4	0,9	Full-time job
kratší pracovný čas	27,1	27,1	5,5	3,6	-	-	Part-time job
Nezamestnaní vo veku 50-74 nepoberajúci starobný dôchodok ^{1/}	30,2	29,5	3,2	1,1	0,2	0,6	Unemployed aged 50-74 not receiving an old age pension ^{1/}
Osoby mimo trhu práce vo veku 50-74 nepoberajúci starobný dôchodok ^{1/}	118,5	106,5	8,6	5,1	0,5	11,9	Outside the labour force aged 50-74 not receiving an old age pension ^{1/}

^{1/} nepoberajú starobný dôchodok z 1. piliera (výsluhový) a ani z 2. piliera (not receiving statutory nor an occupational pension)

^{2/} vrátane vyššieho odborného (includes Higher professional)

DM9 Osoby vo veku 50-74 podľa ekonomickej aktivity a typu poberaného starobného dôchodku
Persons aged 50-74 by economic activity and type of old age pension

v tis.

Thousands

Ukazovateľ	Spolu Total	muži Men	ženy Women	Indicator
Osoby vo veku 50-74	1 646,4	774,0	872,4	Persons aged 50-74
osoby poberajúce starobný dôchodok	791,0	348,4	442,6	Persons receiving an old age pension
z 1. piliera	768,8	329,3	439,5	Statutory pension
z 2. piliera	36,2	15,9	20,3	Occupational pension
z 3. piliera	45,8	23,2	22,6	Personal pension
výsluhový dôchodok	36,9	29,8	7,1	Pension for the years of service
len z 1. piliera (výsluhový)	723,6	316,8	406,8	Statutory (for the years of service) pension only
len z 1. (výsluhový) a z 2. piliera	19,9	7,5	12,4	Statutory (for the years of service) and occupational pension only
len z 1. (výsluhový) a z 3. piliera	30,9	15,4	15,5	Statutory (for the years of service) and personal pension only
z 1. (výsluhový), 2. a z 3. piliera	14,3	7,2	7,1	Statutory (for the years of service), occupational and personal pension
pracujúci poberajúci starobný dôchodok	100,6	50,6	50,0	Employed receiving an old age pension
z 1. piliera	92,0	42,7	49,3	Statutory pension
z 2. piliera	5,4	2,8	2,6	Occupational pension
z 3. piliera	7,1	3,6	3,5	Personal pension
výsluhový dôchodok	9,9	9,2	0,7	Pension for the years of service
len z 1. piliera (výsluhový)	89,9	45,5	44,4	Statutory (for the years of service) pension only
len z 1. (výsluhový) a z 2. piliera	3,5	1,5	2,0	Statutory (for the years of service) and occupational pension only
len z 1. (výsluhový) a z 3. piliera	5,0	2,0	3,0	Statutory (for the years of service) and personal pension only
z 1. (výsluhový), 2. aj z 3. piliera	1,6	1,0	0,5	Statutory (for the years of service), occupational and personal pension
nepracujúci poberajúci starobný dôchodok	690,4	297,8	392,6	Non-employed receiving an old age pension
z 1. piliera	676,2	286,6	389,7	Statutory pension
z 2. piliera	30,8	13,1	17,7	Occupational pension
z 3. piliera	38,7	19,6	19,1	Personal pension
výsluhový dôchodok	26,7	20,4	6,4	Pension for the years of service
len z 1. piliera (výsluhový)	633,7	271,3	362,4	Statutory (for the years of service) pension only
len z 1. (výsluhový) a z 2. piliera	16,4	6,0	10,4	Statutory (for the years of service) and occupational pension only
len z 1. (výsluhový) a z 3. piliera	25,9	13,4	12,5	Statutory (for the years of service) and personal pension only
z 1. (výsluhový), 2. aj z 3. piliera	12,8	6,2	6,6	Statutory (for the years of service), occupational and personal pension

DM10 Pracujúci vo veku 50-74, ktorí poberajú starobný dôchodok
Employed aged 50-74 who receive an old age pension

v tis.

Thousands

Ukazovateľ	Spolu Total	muži Men	ženy Women	Indicator
Pracujúci vo veku 50-74 poberajúci starobný dôchodok	100,6	50,6	50,0	Employed aged 50-74 receiving an old age pension
vekové skupiny				Age groups
50-54 roční	3,6	3,6	-	50-54 years
55-59 roční	3,8	3,1	0,7	55-59 years
60-64 roční	39,5	17,3	22,2	60-64 years
65-69 roční	44,8	22,3	22,5	65-69 years
70-74 roční	8,8	4,2	4,6	70-74 years
vzdelanie				Education
základné	3,7	0,8	2,9	Basic
stredné odborné (učňovské) bez maturity	19,9	12,1	7,8	Secondary vocational without maturity
úplné stredné s maturitou ^{1/}	42,0	18,6	23,4	Secondary with maturity ^{1/}
vysokoškolské	35,1	19,2	15,9	University
zamestnanie (SK ISCO-08 2020)				Occupation (ISCO-08)
1 Zákonodarcovia, riadiaci pracovníci	8,8	7,0	1,8	1 Managers
2 Špecialisti	25,2	8,3	16,9	2 Professionals
3 Technici a odborní pracovníci	14,9	8,1	6,8	3 Technicians and associate professionals
4 Administratívni pracovníci	6,9	2,0	4,9	4 Clerical support workers
5 Pracovníci v službách a obchode	16,6	7,8	8,8	5 Service and sales workers
6 Kvalifikovaní pracovníci v poľnohospod., lesníctve a rybárstve	0,8	0,6	0,2	6 Skilled agricultural, forestry and fishery workers
7 Kvalifikovaní pracovníci a remeselníci	9,1	7,0	2,1	7 Craft and related trades workers
8 Operátori a montéri strojov a zariadení	7,3	6,7	0,6	8 Plant and machine operators and assemb.
9 Pomocní a nekvalifikovaní pracovníci	11,1	3,1	8,1	9 Elementary occupations
0 Príslušníci ozbrojených síl	-	-	-	0 Armed forces occupations
sektor ekonomickej činnosti				Sector of economic activity
A Pôdohospodárstvo	1,1	0,9	0,2	A Agriculture
B-E Priemysel	13,0	8,6	4,4	B-E Industry
B-F Priemysel, stavebníctvo	20,0	14,2	5,8	B-F Industry, construction
G-N Trhové služby	40,6	23,6	17,0	G-N Market services
O-U Netrhové služby	38,9	11,9	27,0	O-U Non-market services
G-U Služby	79,6	35,5	44,1	G-U Services
postavenie v zamestnaní				Status in employment
z toho				of which
zamestnanci	77,7	36,4	41,4	Employees
práca stála	64,9	30,9	34,0	Permanent job
práca dočasná, príležitostná, sezónna	12,8	5,5	7,4	Temporary, casual or seasonal job
samozamestnaní	22,2	13,8	8,4	Self-employment jobs
pracovný čas				Working time
plný pracovný čas	75,5	40,0	35,5	Full-time job
kratší pracovný čas	25,2	10,6	14,5	Part-time job

^{1/} vrátane vyššieho odborného (includes Higher professional)

DM11 Pracujúci vo veku 50-74, ktorí poberajú invalidný dôchodok
Employed aged 50-74 who receive a disability pension

v tis.

Thousands

Ukazovateľ	Spolu Total	muži Men	ženy Women	Indicator
Pracujúci vo veku 50-74 poberajúci invalidný dôchodok	29,6	12,8	16,8	Employed aged 50-74 receiving a disability pension
vekové skupiny				Age groups
50-54 roční	9,9	2,7	7,2	50-54 years
55-59 roční	8,9	4,1	4,8	55-59 years
60-64 roční	10,4	5,6	4,8	60-64 years
65-69 roční	0,4	0,4	-	65-69 years
70-74 roční	-	-	-	70-74 years
vzdelanie				Education
základné	2,3	1,2	1,1	Basic
stredné odborné (učňovské) bez maturity	13,3	6,6	6,7	Secondary vocational without matura
úplné stredné s maturitou ^{1/}	11,2	4,6	6,6	Secondary with matura ^{1/}
vysokoškolské	2,9	0,5	2,5	University
zamestnanie (SK ISCO-08 2020)				Occupation (ISCO-08)
1 Zákonodarcovia, riadiaci pracovníci	0,3	0,3	-	1 Managers
2 Špecialisti	2,4	0,7	1,6	2 Professionals
3 Technici a odborní pracovníci	4,9	0,9	4,0	3 Technicians and associate professionals
4 Administratívni pracovníci	2,9	0,7	2,2	4 Clerical support workers
5 Pracovníci v službách a obchode	7,8	3,1	4,7	5 Service and sales workers
6 Kvalifikovaní pracovníci v poľnohospod., lesníctve a rybárstve	0,6	-	0,6	6 Skilled agricultural, forestry and fishery workers
7 Kvalifikovaní pracovníci a remeselníci	4,3	3,0	1,2	7 Craft and related trades workers
8 Operátori a montéri strojov a zariadení	2,1	1,9	0,2	8 Plant and machine operators and assemb.
9 Pomocní a nekvalifikovaní pracovníci	4,5	2,1	2,4	9 Elementary occupations
0 Príslušníci ozbrojených síl	-	-	-	0 Armed forces occupations
sektor ekonomickej činnosti				Sector of economic activity
A Pôdohospodárstvo	1,3	0,8	0,6	A Agriculture
B-E Priemysel	7,4	4,6	2,7	B-E Industry
B-F Priemysel, stavebníctvo	7,8	5,1	2,7	B-F Industry, construction
G-N Trhové služby	10,7	3,9	6,8	G-N Market services
O-U Netrhové služby	9,8	3,1	6,7	O-U Non-market services
G-U Služby	20,5	7,0	13,5	G-U Services
postavenie v zamestnaní				Status in employment
z toho				of which
zamestnanci	25,8	10,5	15,2	Employees
práca stála	23,6	9,5	14,0	Permanent job
práca dočasná, príležitostná, sezónna	2,2	1,0	1,2	Temporary, casual or seasonal job
samozamestnaní	3,8	2,3	1,5	Self-employment jobs
pracovný čas				Working time
plný pracovný čas	20,8	9,4	11,4	Full-time job
kratší pracovný čas	8,9	3,5	5,4	Part-time job

^{1/} vrátane vyššieho odborného (includes Higher professional)

METODICKÉ VYSVETLIVKY

Dôchodok

S cieľom dosiahnuť medzinárodnú porovnateľnosť boli do zisťovania zaradené dôchodky na základe medzinárodného mapovania ESSPROS (Európsky systém integrovanej štatistiky sociálnej ochrany). Pozostalostné dôchodky (vdovské/vdovecké, sirotské) ani dôchodok kompenzujúci nepriaznivé podmienky trhu práce (predčasný dôchodok) neboli súčasťou tohto zisťovania.

Starobný (výsluhový) dôchodok je pravidelná mesačná dávka, ktorej cieľom je zabezpečiť príjem v období, keď sa vzťah osoby k pracovnému trhu oslabuje v dôsledku vysokého veku. Poberaniu dôchodku predchádza prispievanie si do dôchodkového systému prostredníctvom dôchodkového poistenia.

Invalidný dôchodok je pravidelná mesačná dávka, ktorej cieľom je zabezpečiť príjem v období, keď sa vzťah osoby k pracovnému trhu oslabuje v dôsledku nepriaznivého zdravotného stavu. Poberaniu dôchodku predchádza prispievanie si do dôchodkového systému prostredníctvom invalidného poistenia, ktoré je súčasťou dôchodkového poistenia.

Charakteristika zisťovania

Pre rok 2023 stanovila Európska komisia v súlade s vykonávacím nariadením 2020/1642 a delegovaným nariadením 2020/1640 doplnkové zisťovanie o dôchodku a účasti na trhu práce, ktoré sa uskutočnilo vo všetkých členských krajinách EÚ. Obsahová stránka a formálne usporiadanie modulu boli implementované v súlade s metodikou vypracovanou Eurostatom. Na Slovensku v rámci VZPS bola tematika prechodu z práce do dôchodku predmetom zisťovania aj v roku 2012.

Koncepcia modulu pre rok 2023 vychádzala z potreby analyzovania populácie poberajúcej dôchodok vo vzťahu k trhu práce, vekovej štruktúry odchodu do dôchodku, príspevkov odvádzaných na dôchodkové poistenie, zistenia dôvodov alebo motivácií vedúcich k prechodu z trhu práce do dôchodku alebo naopak k zotrvaní na trhu práce.

Cieľ zisťovania

Cieľovou populáciou boli všetky osoby vo veku od 50 do 74 rokov. Predmetom zisťovania bol poberaný dôchodok, očakávaný dôchodok a situácia v období 6 mesiacov po začatí poberania starobného dôchodku v nadväznosti na dôvody, pre ktoré respondenti prestali pracovať alebo zostali a neodišli z trhu práce.

Jeho hlavným cieľom bolo zistiť, aký je vzťah poberateľov starobného dôchodku k trhu práce.

Doplnkové zisťovanie, ktorého metodika plne korešponduje s metodikou Výberového zisťovania pracovných síl, sa uskutočnilo v rámci Výberového zisťovania pracovných síl u obyvateľstva vo všetkých vybraných bytoch pri prvej návšteve v domácnosti. To znamená, že zisťovaním v domácnostiach bol pokrytý celý rok 2023.

METODOLOGICAL NOTES

Pension

In order to achieve international comparability, pensions were included in the survey based on the international mapping of ESSPROS (European System of Integrated Social Protection Statistics). Survivor's pensions (widow's / widower's, orphan's) and pension compensating for unfavourable labour market conditions (early old age pension) were not part of this survey.

Old age (for the years of service) pension is a regular monthly benefit, the purpose of which is to ensure income during the period when a person's relationship to the labour market weakens due to old age. The receipt of a pension is preceded by a contribution to the pension system through pension insurance.

Disability pension is a regular monthly benefit, the purpose of which is to ensure income during the period when a person's relation to the labour market weakens due to an unfavourable health condition. The receipt of a pension is preceded by a contribution to the pension system through disability insurance, which is part of the old age pension insurance.

Survey characteristics

For the year 2023, the European Commission established, in accordance with the Implementing Regulation (EU) No 2020/1642 and the Delegated Regulation (EU) No 2020/1640, the module on pension and participation in the labour market, which was carried out in all EU member countries.

The content and the formal layout of the module were implemented in accordance with the methodology developed by Eurostat. In SK-LFS, the subject of the transition from work to retirement was also the subject of the module in 2012.

The concept of the module for the year 2023 was based on the need to analyse the population receiving a pension in relation to the labour market, the age structure of starting to receive old age pension, the contributions paid to pension insurance, the identification of the reasons or motivations leading to the transition from the labour market to retirement or to remaining on the labour market.

Scope of the module

The target population includes persons aged 50 to 74 years. The subject of the survey was the received pension, the expected pension and the situation within the 6 months after starting of receipt the old age pension in connection with the reasons for which the respondents stopped working or continued and did not leave the labour market.

Its main goal was to identify the relationship of old age pension recipients to the labour market.

The LFS module was carried out in the household selected dwellings via the first visit of the household in line with the LFS new methodology. The household survey covered the whole year of 2023.

Všeobecné informácie

Celková návratnosť pri prvej návšteve bola 82,8 % a na otázky z doplnkového zisťovania odpovedalo 6 325 osôb vo veku 50-74 rokov.

Údaje z doplnkového zisťovania sú prepočítané na stav obyvateľstva SR k 31.12.2022 vo veku 50-74 rokov prevzatého zo štatistického zisťovania o pohybe obyvateľstva.

Odhady absolútnych ukazovateľov, ktoré sú menšie ako 7,5 tis., sú považované za menej spoľahlivé, keďže ich koeficient variácie je v priemere väčší ako 20 % a hodnoty odhadov menšie ako 5 tis. sú veľmi nespoľahlivé, keďže ich koeficient variácie je v priemere väčší ako 25 %.

Tabuľky

Triediacimi znakmi v publikovaných tabuľkách sú pohlavie, vek, vzdelanie, typ poberaného dôchodku, vek začatia poberania starobného dôchodku, situácia počas 6 mesiacov po začatí poberania starobného dôchodku, dôvody vedúce k odchodu alebo zotrvaní na pracovnom trhu po začatí poberania starobného dôchodku, postavenie v zamestnaní, typ pracovného času, ekonomickej činnosti (klasifikácia SK NACE Rev.2) a zamestnania (klasifikácia SK ISCO-08 2020).

Definície pojmov

1. pilier - starobný dôchodok vyplácaný štátom (starobný dôchodok od Sociálnej poisťovne), dôchodok zo zahraničia spĺňajúci definíciu

výsluhový dôchodok - starobný dôchodok vyplácaný štátom (starobný výsluhový dôchodok od útvaru sociálneho zabezpečenia príslušného ministerstva alebo Vojenského úradu sociálneho zabezpečenia), dôchodok zo zahraničia spĺňajúci definíciu

2. pilier - starobný dôchodok vyplácaný správcovskou spoločnosťou na základe povinných odvodov a dôchodok zo zahraničia spĺňajúci definíciu

3. pilier - starobný dôchodok vyplácaný mesačne na základe dobrovoľných príspevkov a dôchodok zo zahraničia spĺňajúci definíciu

invalidný dôchodok - dôchodok, ktorý nahrádza príjem v prípade zníženej pracovnej schopnosti vyplácaný štátom (invalidný dôchodok od Sociálnej poisťovne a invalidný výsluhový dôchodok od útvaru sociálneho zabezpečenia príslušného ministerstva alebo Vojenského úradu sociálneho zabezpečenia), dôchodok zo zahraničia spĺňajúci definíciu

Súbeh poberania viacerých typov dôchodkov je možný.

čas po začatí poberania starobného dôchodku sa týka časového obdobia v dĺžke 6 mesiacov bezprostredne nasledujúceho po začiatku poberania dôchodku

General information

The total LFS response rate in the first wave was 82.8% and 6 325 persons aged 50-74 years answered the questions from the module.

The data from the module were weighted by the demographic data for 31 December 2022 aged 50-74 years.

Estimates of absolute indicators that are less than 7.5 thousand are considered less reliable as their coefficient of variation is on average greater than 20% and values less than 5 thousand are very unreliable, due to the fact that their coefficient of variation is greater than 25% on average.

Tables

Information in all the tables is classified by gender, age, education, type of pension received, age of starting to receive an old age pension, situation during six months after starting to receive an old age pension, reasons to stop or continue working after starting to receive an old age pension, employment status, type of working time, economic activity (classification SK NACE Rev.2) and occupation (classification SK ISCO-08 2020).

Definition of terms

Statutory pension - old age pension paid by the state (old age pension from the Social Insurance Agency), a pension from abroad that meets the definition

Pension for the years of service - old age pension paid by the state (old age service pension from the social security unit of the relevant ministry or the Military Social Secure Office), a pension from abroad that meets the definition

Occupational pension - old age pension paid by the insurance company on the basis of mandatory contributions and a pension from abroad that meets the definition

Personal pension - old age pension paid monthly on the basis of voluntary contributions and a pension from abroad that meets the definition

Disability pension - pension that supplements income in case of reduced work capacity paid by the state (disability pension from the Social Insurance Agency and disability service pension from the social security unit of the relevant ministry or the Military Social Secure Office) and a pension from abroad that meets the definition

Receiving several types of pensions at the same time is possible.

Time after starting to receive old age pension refers to a time period when the old age pension receipt began and ending 6 months later

RESUMÉ

V súkromných domácnostiach v roku 2023 žilo 1 646,4 tis. osôb vo veku od 50 do 74 rokov. V tejto vekovej skupine poberá starobný dôchodok 48 % a invalidný dôchodok 6,7 % osôb. Až 97,2 % osôb poberá dôchodok z 1. piliera, nasleduje 3. pilier s 5,8 %, výsluhový dôchodok s 4,7 % a 2. pilier s 4,6 % podielom osôb. Z hľadiska pohlavia sú podiely porovnateľné s výnimkou výsluhového dôchodku, ktorý poberá 8,5 % mužov, ale len 1,6 % žien.

V skupine osôb mladších ako 60 rokov skoro úplne absentujú osoby poberajúce starobný dôchodok (menej než 3 %) a približne 10 % týchto osôb poberá invalidný dôchodok. Osoby staršie ako 64 rokov sú už takmer v plnej miere poberateľmi dôchodku z 1. piliera. So stúpajúcim vekom klesá zastúpenie poberateľov 2. a 3. piliera starobného dôchodku.

Až 32,2 % osôb začalo poberať dôchodok z 1. piliera vo veku 62 rokov. V prípade mužov trend odchodu do dôchodku nastupuje 60. rokom života a končí 63. rokom života. Vo veku 60-63 rokov začalo poberať dôchodok z 1. piliera viac ako 80 % mužov, najčastejšie v 62. roku (41,6 %). V prípade žien tento trend nastupuje už v 55. roku, kedy začalo poberať dôchodok z 1. piliera 8,8 % žien a končí v 62. roku života. Vo veku 55 - 62 rokov začalo poberať dôchodok z 1. piliera 90,7 % žien, najčastejšie v 62. roku (24,8 %). Pod tento výrazný rozdiel sa podpísala aj dôchodková politika, ktorá umožňovala ženám odchádzať do dôchodku v skoršom veku na základe počtu vychovaných detí.

Z hľadiska ekonomickej aktivity sú osoby vo vekovej skupine 50-74 rokov rozdelené približne rovnakou mierou medzi pracujúce a nepracujúce. Z hľadiska poberaného dôchodku sa tieto dve skupiny výrazne líšia. V skupine pracujúcich osôb poberá starobný dôchodok len 12,5 % a invalidný 3,7 % osôb. Skupina nepracujúcich osôb je tvorená v podstate len osobami mimo trhu práce. V tejto skupine poberá starobný dôchodok 82,3 % osôb a invalidný 9,6 % osôb.

Až dve tretiny osôb (63 %) prestali pracovať v období 6 mesiacov po začatí poberania starobného dôchodku a to najmä z dôvodu, že mali na dôchodok nárok (82,8 %). Približne štvrtina (24,7 %) osôb zostala pracovať a to najmä pre finančnú výhodnosť (31 %), potrebu príjmu (30,3 %) alebo radosť z práce (20,4 %). Takmer tri štvrtiny osôb, ktoré zostali pracovať pokračovali bez toho, aby došlo k zmene v ich práci. 12,3 % osôb v čase začatia poberania dôchodku nepracovalo.

Pre osoby, ktoré v súčasnosti nepoberajú dôchodok z 1. ani 2. piliera, je dôchodkové poistenie v rámci 1. piliera dominantným nástrojom zabezpečenia si budúceho príjmu v dôchodkovom systéme. Sporenie v 2. a 3. pilieri odzrkadľuje relatívnu novosť týchto systémov. Miera sporenia si v týchto pilieroch klesá so zvyšujúcim sa vekom a stúpa s úrovňou najvyššie dosiahnutého vzdelania. Vo vekovej skupine 50-54 rokov si sporí odvodmi do 2. piliera 42,4 % a odvodmi do 3. piliera 30,6 % osôb. Vo vekovej skupine 60-64 rokov je to už len 21,2 % resp. 24,5 %. V skupine osôb so základným vzdelaním si sporí odvodmi do 2. piliera 9,4 % a odvodmi do 3. piliera 6,1 %. V skupine osôb s najvyšším dosiahnutým vysokoškolským vzdelaním je to 49,8 % resp. 52,5 %.

RÉSUMÉ

In 2023 1 646.4 thousand persons aged 50 to 74 years lived in private households. In this age group, 48% persons receive old age pension and 6.7% receive disability pension. Up to 97.2% of persons receive a statutory pension, followed by a personal pension with 5.8%, for the years of service pension with 4.7% and an occupational pension with 4.6%. From the point of view of gender, the shares are comparable with the exception of for the years of service pension, which is received by 8.5% of men but only 1.6% of women.

In the group of persons younger than 60 years, persons receiving an old age pension are almost completely absent (less than 3%), and approximately 10% of these persons receive a disability pension. Almost all persons older than 64 receive a statutory pension. With increasing age, the share of recipients of occupational and personal pensions decreases.

Up to 32.2% of persons started receiving a statutory pension at the age of 62. In the case of men, the trend of retirement begins at the age of 60 and ends at the age of 63. At the age of 60-63 years, more than 80% of men started receiving a statutory pension, most often at the age of 62 (41.6%). In the case of women, this trend starts already at the age of 55, when 8.8% of women started receiving a statutory pension and ends at the age of 62. At the age of 55-62 years, 90.7% of women started receiving a statutory pension, most often at the age of 62 (24.8%). The pension policy, which allowed women to retire at an earlier age based on the number of children raised, also contributed to this difference.

From the point of view of economic activity, persons in the age group of 50-74 years are divided approximately equally between employed and non-employed. In terms of pension received, these two groups differ significantly. In the group of employed persons, only 12.5% persons receive an old age pension and 3.7% of persons receive a disability pension. The group of non-employed persons consists essentially only of persons outside the labour market. In this group, 82.3% of persons receive an old age pension and 9.6% of persons a disability pension.

Up to two-thirds of persons (63%) stopped working within 6 months after starting to receive an old age pension, mainly because they reached eligibility for the pension (82.8%). About a quarter (24.7%) of persons continued working, mainly because it was financially attractive (31%), financially necessary (30.3%) or for the joy of work (20.4%). Almost three-quarters of those who continued working did it without any change in their work. 12.3% of persons did not work at the time of starting to receive an old age pension.

For persons who currently do not receive statutory or occupational pension, pension insurance under the statutory scheme (for the years of service pension scheme excluded) is the dominant tool for securing future income in the pension system. Financial provisions for occupational and personal pension decrease with increasing age and increase with the level of the highest level of education achieved. In the age group of 50-54 years, 42.4% of persons pay financial provisions for occupational pension and 30.6% for personal pension. In the age group of 60-64 years, it is only 21.2% resp. 24.5%. In the group of persons with basic education, 9.4% of persons pay financial provisions for occupational pension and 6.1% for personal pension. In the group of persons with the highest achieved university education, it is 49.8% resp. 52.5%.

