



ŠTATISTICKÝ
ÚRAD
SLOVENSKEJ
REPUBLIKY



Štatistická ročenka **hlavného mesta SR** **Bratislavy**

Statistical Yearbook of the
Capital of the SR Bratislava

2023

Štatistický úrad Slovenskej republiky

Kód: 090223
Okruh: Bratislavský kraj
Dátum: November 2023

Štatistická ročenka hlavného mesta SR Bratislavy 2023

Statistical Yearbook of the Capital of the SR
Bratislava 2023

Sekcia diseminácie a komunikácie
Generálny riaditeľ sekcie: Nikoleta Šlachtová
Odbor produktového portfólia a komunikácie
Kontaktná osoba: Michal Ondrejka, tel. +421/2/50 23 62 34

Štatistický úrad Slovenskej republiky

Informačný servis

Lamačská cesta 3/C

840 05 Bratislava 45

Tel. +421/2/50 23 63 35, +421/2/50 23 63 39

e-mail: info@statistics.sk

www.statistics.sk

Upozornenie

Rozmnožovanie obsahu tejto publikácie, ako aj jej jednotlivých častí, v pôvodnej alebo upravenej podobe pre komerčné účely je možné len s písomným súhlasom ŠÚ SR. Údaje, ktoré sú obsahom tejto publikácie, je možné použiť len s uvedením zdroja.

Elektronická verzia ročenky je dostupná na internetovom portáli ŠÚ SR, www.statistics.sk.

Notice

Copying contents of this publication either whole or its single parts, both in original and adjusted form for commercial purposes is possible only unless the Statistical Office of the Slovak Republic gives written permission. Data of this publication can be used only with identification of the source.

The electronic version of the Yearbook is available on the website SO of the SR, www.statistics.sk.

ISBN 978-80-8121-909-2 (online)

Úvodné slovo

Vážení čitatelia štatistickej ročenky,

do rúk sa Vám dostáva v poradí už 56. vydanie Štatistickej ročenky hlavného mesta Slovenskej republiky Bratislavy, ktorá je dlhodobo neodmysliteľným a stabilným zdrojom informácií o našom hlavnom meste pre široké spektrum používateľov.

Publikácia aj v tomto vydaní prináša aktuálne informácie za rok 2022 v porovnaní s predošlými štyrmi rokmi a vo vybraných prípadoch sú rozšírené o dlhodobejší pohľad. Komplexné tabuľkové prehľady sa tematicky členia na 21 kapitol a poskytujú podrobné štatistické informácie nielen o obyvateľstve a základnej charakteristike Bratislavy, ale napríklad aj o ekonomike, životnom prostredí, doprave, bytovej výstavbe, cestovnom ruchu, poľnohospodárstve či kultúre alebo zdravotníctve. Vybrané informácie sú dostupné aj v členení za jednotlivé mestské časti. K lepšej orientácii v množstve prinášaných dát prispievajú aj pestré grafické a mapové výstupy.

Jednotlivé kapitoly ročenky sú moderne farebne definované, čo zlepšuje vizuálnu orientáciu a prácu s publikáciou. Novým dôležitým pridaným prvkom každej tabuľky je aktívne prepojenie do DATAcube., verejnej databázy úradu. Publikácia je dostupná v elektronickej verzii na portáli úradu www.statistics.sk, v katalógu produktov.

Ďakujeme všetkým partnerským inštitúciám za poskytnuté údaje, ktoré Štatistický úrad SR nezisťuje vo svojich zisťovaniach, pretože prispeli k prezentovaniu kompletnejšieho obrazu o živote v hlavnom meste. Poďakovanie patrí aj zamestnancom úradu, ktorí sa podieľali na príprave ročenky. Ich odborný a profesionálny prístup umožňuje vytvárať publikáciu s pridanou hodnotou, ktorú dotvárajú kvalitné, relevantné a aktuálne dáta.

Bratislava november 2023



Nikoleta Šlachťová
generálna riaditeľka
sektora diseminácie a komunikácie
Štatistického úradu SR

Vysvetlenie symbolov

–	pomlčka na mieste čísla znamená, že údaj sa nevyskytoval
.	bodka na mieste čísla znamená, že údaj nie je známy alebo je nespoľahlivý
X	ležatý krížik znamená, že zápis nie je možný z logických dôvodov
0; 0,0	nula znamená, že údaj je vyšší ako nula, ale je menší ako polovica mernej jednotky v tabuľke
D	veľké D znamená, že údaj nie je možné publikovať pre jeho dôverný charakter
v tom	výber položiek súčtu je úplný
z toho	výber položiek súčtu je neúplný
*	hviezdička za názvom tabuľky znamená, že údaje za nižšiu územnú úroveň sú dostupné v XXI. kapitole
↗	znak zlomu na mieste znamená, prerušenie porovateľnosti časového radu z metodických alebo iných dôvodoch

Odchýlky v súčtoch a podieloch vznikajú zaokrúhľovaním údajov.

Preface

Dear readers of the statistical yearbook,

we present to you the 56th edition of the Statistical Yearbook of the capital of the SR- Bratislava, which has long been an essential and stable source of information about our capital for a wide range of users.

Similarly in this edition, the publication brings current information for 2022 compared to the previous four years, and in some cases it is extended by a longer-term view. The comprehensive tabular overviews are thematically divided into 21 chapters providing detailed statistical information not only on the population and basic characteristics of Bratislava, but also, for example, on the economy, environment, transport, housing, tourism, agriculture, culture or healthcare. Selected information is also presented broken down by individual boroughs. Diverse graphics and maps also contribute to better orientation in the amount of the data provided.

Individual chapters of the yearbook are highlighted in modern colors, which improves visual orientation and comfort when working with the publication. An important new added element of each table is an active link to DATAcube., the Office's public database. The publication is available in an electronic version on the Office's website www.statistics.sk, in the product catalogue.

We are grateful to all partner institutions for providing those data which the Statistical Office of the SR does not obtain from surveys and thus contributed to presenting a more complete picture of life in the capital. We also want to thank to the Office's staff who participated in the preparation of the yearbook. Their expert and professional approach enables to create a value-added publication, completed by high-quality, relevant and up-to-date data.

Bratislava November 2023



Nikoleta Šlachťová
General Director
Dissemination and Communication Directorate
of the Statistical Office SR

Explanations to symbols

-	macron in the place of a number denotes that the phenomenon did not occur
.	dot in the place of a number denotes that the data is not available or reliable
X	cross means that the entry is not possible for logical reasons
0; 0,0	zero denotes the magnitude more than zero but less than the least unit in the table
D	capital D means that it is not possible to publish the figure because of its confidentiality
of which (v tom)	selection of items from total is complete
of which (z toho)	selection of items from total is not complete
*	asterisk in the end of the title of the table means that data for lower territorial units are available in chapter XXI.
↗	break symbol in the place denotes cut in comparability of time series due to methodology or other reasons

Differences in sums and ratios result from rounding the data.

ÚVODNÉ SLOVO.....	4
MERNÉ JEDNOTKY	17
POUŽITÉ ZNAČKY A SKRATKY	18
VYBRANÉ ÚRADY A ORGANIZÁCIE K 1. 11. 2023.....	20
I. CHARAKTERISTIKA HL. M. SR BRATISLAVY.....	25
I.1 VŠEOBECNÝ PREHĽAD	33
I.2 ZÁKLADNÉ ÚZEMNÉ CHARAKTERISTIKY K 31. 12. 2022 *	33
I.3 NAJVYŠŠIE BUDOVY A STAVBY K 31. 12. 2022 *	34
I.4 PRÍJMY A FINANČNÉ OPERÁCIE HLAVNÉHO MESTA SR BRATISLAVA ZA ROK 2022.	35
I.5 VÝDAVKY A FINANČNÉ OPERÁCIE HLAVNÉHO MESTA SR BRATISLAVA ZA ROK 2022.....	36
II. ŽIVOTNÉ PROSTREDIE	37
II.1 OCHRANA PRÍRODY A KRAJINY	39
II.2 CHRÁNENÉ KRAJINNÉ OBLASTI.....	39
II.3 NÁRODNÉ PRÍRODNÉ REZERVÁCIE	40
II.4 PRÍRODNÉ REZERVÁCIE	40
II.5 CHRÁNENÉ AREÁLY	41
II.6 NÁRODNÉ PRÍRODNÉ PAMIAHKY	43
II.7 PRÍRODNÉ PAMIAHKY	43
II.8 CHRÁNENÉ KRAJINNÉ PRVKY	43
II.9 CHRÁNENÉ VTÁČIE ÚZEMIA.....	44
II.10 CHRÁNENÉ STROMY	45
II.11 VYBRANÉ METEOROLOGICKÉ ÚDAJE	46
II.12 VYBRANÉ METEOROLOGICKÉ ÚDAJE ZA ROK 2022.....	47
II.13 VYBRANÉ HYDROLOGICKÉ ÚDAJE.....	48
II.14 PRIEMERNÉ PRIETOKY DUNAJA	49
II.15 PRIEMERNÉ VODNÉ STAVY DUNAJA	49
II.16 PRIEMERNÉ PRIETOKY MORAVY	50
II.17 PRIEMERNÉ VODNÉ STAVY MORAVY	50
II.18 KVALITA VODY V JAZERÁCH A VODNÝCH NÁDRŽIACH ZA ROK 2022.....	51
II.19 POKUTY ULOŽENÉ ORGÁNMI ŠTÁTNEJ SPRÁVY PRE ŽIVOTNÉ PROSTREDIE ZA ROK 2022	52
II.20 EMISIE ZO ZDROJOV ZNEČISŤOVANIA OVZDUŠIA ZA ROK 2021	52
II.21 SPOTREBA PALÍV V ZDROJOCH ZNEČISŤOVANIA OVZDUŠIA ZA ROK 2021	53
II.22 VYHODNOTENIE IMISIÍ PM ₁₀ ZA ROK 2022.....	55
II.23 VYHODNOTENIE IMISIÍ CO A BENZÉNU ZA ROK 2022	55
II.24 VYHODNOTENIE IMISIÍ NO ₂ ZA ROK 2022	55
II.25 VYHODNOTENIE KONCENTRÁCIÍ PRÍZEMNÉHO OZÓNU.....	56
II.26 VEREJNÉ VODOVODY	57
II.27 VEREJNÉ KANALIZÁCIE	58
II.28 CINTORÍNY K 31. 12. 2022 PODĽA OKRESOV	58
II.29 POŽIARE ZA ROK 2022 PODĽA EKONOMICKÝCH ČINNOSTÍ.	59
II.30 POŽIARE PODĽA OKRESOV	60
II.31 POŽIARE V ROKU 2022 PODĽA PRÍČIN A OKRESOV	61
II.32 KOMUNÁLNY A DROBNÝ STAVEBNÝ ODPAD ZA ROK 2022.....	62
II.33 DLHODOBÉ ČASOVÉ RADY VYBRANÝCH UKAZOVATEĽOV	63
III. OBYVATEĽSTVO	66
III.1 VYBRANÉ DEMOGRAFICKÉ ÚDAJE.....	69
III.2 STREDNÝ STAV OBYVATEĽSTVA PODĽA VEKOVÝCH SKUPÍN.....	72
III.3 VEKOVÉ ZLOŽENIE OBYVATEĽSTVA K 31. 12.....	74
III.4 OBYVATEĽSTVO PODĽA OKRESOV A POHLAVIA *	77
III.5 INDEX STARNUTIA OBYVATEĽSTVA K 31. 12. PODĽA OKRESOV A POHLAVIA.....	77
III.6 PRIEMERNÝ VEK OBYVATEĽSTVA PODĽA OKRESOV A POHLAVIA.....	79
III.7 OBYVATEĽSTVO PODĽA NÁRODNOSTI	80
III.8 SOBÁŠE PODĽA OKRESOV *	80
III.9 PRIEMERNÝ VEK PRI PRVOM SOBÁŠI	81

III.10	ROZVODY PODĽA OKRESOV *	82
III.11	PRIEMERNÁ DĹŽKA TRVANIA MANŽELSTVA DO ROZVODU PODĽA OKRESOV	82
III.12	PRIEMERNÝ VEK PRI ROZVODE	83
III.13	PRIEMERNÝ POČET MALOLETÝCH DETÍ V ROZVEDENÝCH MANŽELSTVÁCH PODĽA OKRESOV	83
III.14	ROZVODY PODĽA VÝSLEDKU KONANIA	83
III.15	ROZVODY PODĽA PRÍČINY ROZVRATU MANŽELSTVA A POHLAVIA	84
III.16	NARODENÍ PODĽA OKRESOV *	85
III.17	NARODENÍ PODĽA POHLAVIA A OKRESOV	85
III.18	NARODENÍ MIMO MANŽELSTVA PODĽA OKRESOV	85
III.19	ŽIVONARODENÍ PODĽA VEKU MATKY	86
III.20	PRIEMERNÝ VEK PRI PÔRODE PODĽA OKRESOV	86
III.21	MIERA PLODNOSTI ŽIEN PODĽA VEKOVÝCH SKUPÍN	87
III.22	POTRATY PODĽA OKRESOV *	87
III.23	ZOMRETÍ PODĽA OKRESOV *	88
III.24	ZOMRETÍ PODĽA PRÍČIN SMRTI	89
III.25	ZOMRETÍ ZA ROK 2022 PODĽA PRÍČIN SMRTI A POHLAVIA	90
III.26	ZOMRETÍ ZA ROK 2022 PODĽA PRÍČIN SMRTI A OKRESOV	91
III.27	NAJPOČETNEJŠIE PRÍČINY ÚMRTIA PODĽA OKRESOV *	92
III.28	ZOMRETÍ PODĽA VEKU A POHLAVIA	92
III.29	STREDNÁ DĹŽKA ŽIVOTA PODĽA POHLAVIA A 5 ROČNÝCH VEKOVÝCH SKUPÍN	93
III.30	PRIRODZENÝ PRÍRASTOK OBYVATEĽSTVA PODĽA OKRESOV *	94
III.31	PRISŤAHOVANÍ A VYSŤAHOVANÍ PODĽA OKRESOV *	94
III.32	PRISŤAHOVANÍ PODĽA OKRESOV V ROKU 2022	95
III.33	VYSŤAHOVANÍ PODĽA OKRESOV V ROKU 2022	95
III.34	PRÍRASTOK OBYVATEĽSTVA SŤAHOVANÍM PODĽA OKRESOV *	96
III.35	CELKOVÝ PRÍRASTOK OBYVATEĽSTVA PODĽA OKRESOV *	96
III.36	DLHODOBÉ ČASOVÉ RADY VYBRANÝCH UKAZOVATEĽOV	97
IV.	ORGANIZAČNÁ ŠTATISTIKA	101
IV.1	PRÁVNE SUBJEKTY K 31. 12.	103
IV.2	PODNIKY K 31. 12.	103
IV.3	NEZISKOVÉ INŠTITÚCIE K 31. 12.	103
IV.4	PRÁVNE SUBJEKTY K 31. 12. 2022 PODĽA OKRESOV *	104
IV.5	PODNIKY K 31. 12. 2022 PODĽA OKRESOV *	104
IV.6	NEZISKOVÉ INŠTITÚCIE K 31. 12. 2022 PODĽA OKRESOV *	104
IV.7	PRÁVNICKÉ OSOBY K 31. 12. 2022 PODĽA EKONOMICKÝCH ČINNOSTÍ	105
IV.8	PRÁVNICKÉ OSOBY K 31. 12. 2022 PODĽA EKONOMICKÝCH ČINNOSTÍ A DRUHOV VLASTNÍCTVA	106
IV.9	PODNIKY K 31. 12. 2022 PODĽA EKONOMICKÝCH ČINNOSTÍ A DRUHOV VLASTNÍCTVA	107
IV.10	PODNIKY K 31. 12. 2022 PODĽA EKONOMICKÝCH ČINNOSTÍ A PRÁVNÝCH FORIEM	108
IV.11	OBCHODNÉ SPOLOČNOSTI K 31. 12. 2022 PODĽA EKONOMICKÝCH ČINNOSTÍ A PRÁVNÝCH FORIEM	109
IV.12	NEZISKOVÉ INŠTITÚCIE K 31. 12. 2022 PODĽA EKONOMICKÝCH ČINNOSTÍ A PRÁVNÝCH FORIEM	110
IV.13	PRÁVNICKÉ OSOBY K 31. 12. 2022 PODĽA EKONOMICKÝCH ČINNOSTÍ A VEĽKOSTNÝCH KATEGÓRIÍ	111
IV.14	PODNIKY K 31. 12. 2022 PODĽA EKONOMICKÝCH ČINNOSTÍ A VEĽKOSTNÝCH KATEGÓRIÍ	112
IV.15	PRÁVNICKÉ OSOBY K 31. 12. 2022 PODĽA VEĽKOSTNÝCH KATEGÓRIÍ A DRUHOV VLASTNÍCTVA	113
IV.16	PODNIKY K 31. 12. 2022 PODĽA VEĽKOSTNÝCH KATEGÓRIÍ A PRÁVNÝCH FORIEM	113
IV.17	NEZISKOVÉ INŠTITÚCIE K 31. 12. 2022 PODĽA VEĽKOSTNÝCH KATEGÓRIÍ A PRÁVNÝCH FORIEM	114
IV.18	FYZICKÉ OSOBY-PODNIKATEĽIA K 31. 12. 2022 PODĽA EKONOMICKÝCH ČINNOSTÍ A PRÁVNÝCH FORIEM	114
V.	TRH PRÁCE	115
V.1	ZAMESTNANCI A MZDY ÚZEMNOU METÓDOU PODĽA EKONOMICKÝCH ČINNOSTÍ	118
V.2	ZAMESTNANCI A MZDY PODNIKOVOU METÓDOU PODĽA EKONOMICKÝCH ČINNOSTÍ	118
V.3	ZAMESTNANCI A MZDY ÚZEMNOU METÓDOU ZA ROK 2022 PODĽA EKONOMICKÝCH ČINNOSTÍ	119
V.4	PRIEMERNÝ EVIDENČNÝ POČET ZAMESTNANCOV ÚZEMNOU METÓDOU ZA ROK 2022 PODĽA EKONOMICKÝCH ČINNOSTÍ	120
V.5	PRIEMERNÁ MESAČNÁ NOMINÁLNA MZDA ZAMESTNANCA ÚZEMNOU METÓDOU ZA ROK 2022 PODĽA EKONOMICKÝCH ČINNOSTÍ	121
V.6	ZAMESTNANCI A MZDY PODNIKOVOU METÓDOU ZA ROK 2022 PODĽA EKONOMICKÝCH ČINNOSTÍ	122

V.7	VYBRANÉ UKAZOVATELE NEZAMESTNANOSTI	123
V.8	UCHÁDZAČI O ZAMESTNANIE K 31. 12. 2022 PODĽA VEKOVEJ ŠTRUKTÚRY	124
V.9	UCHÁDZAČI O ZAMESTNANIE K 31. 12. 2022 PODĽA DOBY EVIDENCIE	125
V.10	UCHÁDZAČI O ZAMESTNANIE K 31. 12. 2022 PODĽA POSLEDNÉHO ZAMESTNANIA	125
V.11	UCHÁDZAČI O ZAMESTNANIE K 31. 12. 2022 PODĽA ODVETVIA POSLEDNÉHO ZAMESTNÁVATEĽA... ..	126
V.12	UCHÁDZAČI O ZAMESTNANIE K 31. 12. 2022 PODĽA STUPŇA VZDELANIA.....	127
V.13	VOĽNÉ PRACOVNÉ MIESTA K 31. 12. 2022 PODĽA POŽADOVANÉHO VZDELANIA	127
V.14	VOĽNÉ PRACOVNÉ MIESTA K 31. 12. 2022 PODĽA POŽADOVANEJ PROFESIE.	128
VI.	BYTOVÁ VÝSTAVBA	129
VI.1	VYBRANÉ UKAZOVATELE BYTOVEJ VÝSTAVBY.....	130
VI.2	VYBRANÉ UKAZOVATELE BYTOVEJ VÝSTAVBY ZA ROK 2022 PODĽA OKRESOV	130
VI.3	DOKONČENÉ BYTY PODĽA POČTU IZIEB *.....	131
VI.4	OBYTNÁ A PRIEMERNÁ OBYTNÁ PLOCHA DOKONČENÝCH BYTOV	131
VI.5	DOKONČENÉ BYTY PODĽA DRUHOV VLASTNÍCTVA.....	132
VI.6	DOKONČENÉ BYTY PODĽA OKRESOV.....	132
VI.7	STAV BYTOV K 31. 12. PODĽA OKRESOV *.....	132
VI.8	DLHODOBÉ ČASOVÉ RADY VYBRANÝCH UKAZOVATEĽOV.....	133
VII.	VÝSKUM A VÝVOJ	134
VII.1	ZAMESTNANÉ OSOBY VÝSKUMU A VÝVOJA VO FYZICKÝCH OSOBÁCH.....	136
VII.2	ZAMESTNANÉ OSOBY VÝSKUMU A VÝVOJA V FTE.....	136
VII.3	VÝDAVKY NA VÝSKUM A VÝVOJ.....	137
VIII.	POĽNOHOSPODÁRSTVO.....	138
VIII.1	PÔDNY FOND PODĽA DRUHOV POZEMKOV	139
VIII.2	ŠTRUKTÚRA PÔDNEHO FONDU	139
VIII.3	PÔDNY FOND ZA ROK 2021 PODĽA OKRESOV	140
VIII.4	POĽNOHOSPODÁRSKE DRUŽSTVÁ.....	140
VIII.5	STAVY HOSPODÁRSKÝCH ZVIERAT K 31.12.	140
VIII.6	INTENZITA CHOVU HOSPODÁRSKÝCH ZVIERAT	141
VIII.7	PRODUKCIA A HEKTÁROVÉ ÚRODY VYBRANÝCH POĽNOHOSPODÁRSKÝCH PLODÍN	141
IX.	PRIEMYSEL	142
IX.1	TRŽBY ZA VLASTNÉ VÝKONY A TOVAR V PRIEMYSLE PODĽA EKONOMICKÝCH ČINNOSTÍ.....	144
IX.2	PRODUKTIVITA PRÁCE NA ZAMESTNANCA V PRIEMYSLE PODĽA EKONOMICKÝCH ČINNOSTÍ.....	145
IX.3	TRŽBY Z PREDAJA DO ZAHRANIČIA V PRIEMYSLE PODĽA EKONOMICKÝCH ČINNOSTÍ	146
IX.4	PRIEMERNÝ EVIDENČNÝ POČET ZAMESTNANCOV V PRIEMYSLE PODĽA EKONOMICKÝCH ČINNOSTÍ... ..	147
IX.5	PRIEMERNÁ NOMINÁLNA MESAČNÁ MZDA NA ZAMESTNANCA V PRIEMYSLE PODĽA EKONOMICKÝCH ČINNOSTÍ	148
IX.6	VYBRANÉ UKAZOVATELE V PRIEMYSLE ZA ROK 2022 PODĽA OKRESOV	149
IX.7	ZÁKLADNÉ UKAZOVATELE V PRIEMYSLE ZA ROK 2022 PODĽA VYBRANÝCH DRUHOV VLASTNÍCTVA ..	149
IX.8	VYBRANÉ UKAZOVATELE V PRIEMYSLE PODĽA VEĽKOSTNÝCH KATEGÓRIÍ.	149
IX.9	VYBRANÉ UKAZOVATELE V PRIEMYSLE ZA ROK 2022 PODĽA EKONOMICKÝCH ČINNOSTÍ	151
X.	STAVEBNÍCTVO	153
X.1	ZÁKLADNÉ UKAZOVATELE ZA STAVEBNÍCTVO.....	154
X.2	ZÁKLADNÉ UKAZOVATELE ZA STAVEBNÍCTVO V ROKU 2022 PODĽA DRUHOV VLASTNÍCTVA	154
X.3	VYBRANÉ UKAZOVATELE ZA STAVEBNÍCTVO V ROKU 2022 PODĽA OKRESOV	155
X.4	VYBRANÉ UKAZOVATELE ZA STAVEBNÍCTVO PODĽA VEĽKOSTNÝCH KATEGÓRIÍ.....	155
XI.	DOPRAVA	157
XI.1	CESTNÁ DOPRAVA.....	160
XI.2	CESTNÉ DOPRAVNÉ NEHODY	161
XI.3	NEHODOVOSŤ PODĽA OKRESOV V ROKU 2022	161
XI.4	POČET MOTOROVÝCH VOZIDIEL K 31. 12.	162
XI.5	MESTSKÁ HROMADNÁ DOPRAVA.....	163
XI.6	DLHODOBÉ ČASOVÉ RADY VYBRANÝCH UKAZOVATEĽOV.....	165

XII. INFORMÁCIE A KOMUNIKÁCIA, INFORMAČNÉ SLUŽBY	166
XII.1 VYBRANÉ UKAZOVATELE ZA INFORMÁCIE A KOMUNIKÁCIU PODĽA EKONOMICKÝCH ČINNOSTÍ	167
XII.2 VYBRANÉ UKAZOVATELE ZA INFORMÁCIE A KOMUNIKÁCIU V ROKU 2022 PODĽA OKRESOV.	168
XII.3 ZÁKLADNÉ UKAZOVATELE ZA INFORMÁCIE A KOMUNIKÁCIU V ROKU 2022 PODĽA DRUHOV VLASTNÍCTVA	168
XII.4 VYBRANÉ UKAZOVATELE ZA INFORMÁCIE A KOMUNIKÁCIU PODĽA VEĽKOSTNÝCH KATEGÓRIÍ.....	168
XIII. OBCHOD, POHOSTINSTVO, UBYTOVANIE	170
XIII.1 TRŽBY ZA VLASTNÉ VÝKONY A TOVAR V OBCHODE, POHOSTINSTVE A UBYTOVANÍ PODĽA EKONOMICKÝCH ČINNOSTÍ	172
XIII.2 ZAMESTNANOSŤ V OBCHODE, POHOSTINSTVE A UBYTOVANÍ PODĽA EKONOMICKÝCH ČINNOSTÍ.....	172
XIII.3 VYBRANÉ UKAZOVATELE V OBCHODE, POHOSTINSTVE A UBYTOVANÍ V ROKU 2022 PODĽA OKRESOV	173
XIII.4 VYBRANÉ UKAZOVATELE V OBCHODE, POHOSTINSTVE A UBYTOVANÍ PODĽA VEĽKOSTNÝCH KATEGÓRIÍ.....	174
XIV. CESTOVNÝ RUCH	175
XIV.1 NÁVŠTEVNOSŤ, TRŽBY A KAPACITY UBYTOVACÍCH ZARIADENÍ PODĽA KATEGÓRIÍ	180
XIV.2 NÁVŠTEVNOSŤ, TRŽBY A KAPACITY UBYTOVACÍCH ZARIADENÍ PODĽA OKRESOV ZA ROK 2022	181
XIV.3 NÁVŠTEVNOSŤ, TRŽBY A KAPACITY UBYTOVACÍCH ZARIADENÍ	182
XIV.4 AKTÍVNY CESTOVNÝ RUCH ZA ROK 2022	183
XIV.5 PASÍVNY CESTOVNÝ RUCH ZA ROK 2022	184
XIV.6 DOMÁCI CESTOVNÝ RUCH.....	185
XIV.7 TRŽBY CESTOVNÝCH KANCELÁRIÍ, AGENTÚR A OSTATNÝCH SUBJEKTOV Z CESTOVNÉHO RUCHU ..	186
XV. VYBRANÉ TRHOVÉ SLUŽBY	187
XV.1 ZÁKLADNÉ UKAZOVATELE ZA VYBRANÉ TRHOVÉ SLUŽBY.....	188
XV.2 VYBRANÉ UKAZOVATELE ZA VYBRANÉ TRHOVÉ SLUŽBY PODĽA VEĽKOSTNÝCH KATEGÓRIÍ.....	189
XVI. VZDELÁVANIE	191
XVI.1 MATERSKÉ ŠKOLY.....	192
XVI.2 ZÁKLADNÉ ŠKOLY	193
XVI.3 GYMNAZIÁ.....	194
XVI.4 STREDNÉ ODBORNÉ ŠKOLY	195
XVI.5 KONZERVATÓRIÁ	196
XVI.6 ŠPECIÁLNE ŠKOLY	197
XVI.7 ZÁKLADNÉ UMELECKÉ ŠKOLY.....	198
XVI.8 JAZYKOVÉ ŠKOLY.....	199
XVI.9 DOMOVY MLÁDEŽE.....	200
XVI.10 VYSOKÉ ŠKOLY.....	200
XVI.11 FAKULTY VYBRANÝCH VYSOKÝCH ŠKÔL	201
XVI.12 ŠKOLSKÉ JEDÁLNE.....	203
XVI.13 VYSOKOŠKOLSKÉ JEDÁLNE.....	203
XVI.14 VYSOKOŠKOLSKÉ INTERNÁTY	203
XVI.15 DLHODOBÉ ČASOVÉ RADY VYBRANÝCH UKAZOVATEĽOV	203
XVII. KULTÚRA	205
XVII.1 DIVADLÁ.....	206
XVII.2 MÚZEÁ, GALÉRIE, ZOOLOGICKÉ ZÁHRADY, HUDBNÉ TELESÁ A KINÁ	206
XVII.3 ÚSTREDNÉ VEDECKÉ KNIŽNICE	207
XVII.4 VEREJNÉ KNIŽNICE	207
XVII.5 VEREJNÉ KNIŽNICE K 31. 12. 2022 PODĽA OKRESOV	207
XVII.6 VYBRANÉ KULTÚRNE ZARIADENIA K 31. 12. 2022 PODĽA OKRESOV	208
XVIII. ZDRAVOTNÍCTVO	209
XVIII.1 ZARIADENIA ÚSTAVNEJ ZDRAVOTNEJ STAROSTLIVOSTI	210
XVIII.2 VYBRANÉ DRUHY ZDRAVOTNÍCKYCH ZARIADENÍ	211
XVIII.3 HLÁSENÉ INFEKČNÉ OCHORENIA.....	211
XVIII.4 HLÁSENÉ INFEKČNÉ OCHORENIA ZA ROK 2022 PODĽA OKRESOV	212

XVIII.5 PRACOVNÁ NESCHOPNOSŤ PRE CHOROBU A ÚRAZ.....	213
XVIII.6 PRACOVNÁ NESCHOPNOSŤ PRE CHOROBU A ÚRAZ ZA ROK 2022 PODĽA OKRESOV	213
XIX. SOCIÁLNA OCHRANA.....	214
XIX.1 VYPLATENÉ DÔCHODKY.....	216
XIX.2 VÝDAVKY NA DÔCHODKY PODĽA OKRESOV	217
XIX.3 PEŇAŽNÉ DÁVKY NEMOCENSKÉHO POISTENIA PODĽA DRUHOV	217
XIX.4 ŠTÁTNE SOCIÁLNE DÁVKY PODĽA DRUHOV.....	217
XIX.5 POISTENIE V NEZAMESTNANOSTI ZA ROK 2022 PODĽA OKRESOV .	218
XX. KRIMINALITA A SÚDNICTVO.....	219
XX.1 CELKOVÁ KRIMINALITA V ČLENENÍ PODĽA HLAVNÝCH SKUPÍN A DRUHOV	220
XX.2 CELKOVÁ KRIMINALITA V ČLENENÍ PODĽA HLAVNÝCH SKUPÍN, DRUHOV A OKRESOV V ROKU 2022	221
XX.3 OBJASNENOSŤ VYBRANÝCH TRESTNÝCH ČINOV	222
XX.4 OBJASNENOSŤ VYBRANÝCH TRESTNÝCH ČINOV PODĽA OKRESOV V ROKU 2022.....	222
XX.5 STÍHANÉ OSOBY PODĽA DRUHOV TRESTNÝCH ČINOV A KATEGÓRIÍ.....	222
XX.6 ODSÚDENÉ OSOBY PODĽA DRUHOV TRESTNÝCH ČINOV	223
XX.7 ZAMESTNANCI V SÚDNICTVE	223
XXI. MESTSKÉ ČASTI	224
XXI.1* ZÁKLADNÉ ÚZEMNÉ CHARAKTERISTIKY K 31. 12. 2022	225
XXI.2* NAJVYŠŠIE BUDOVY A STAVBY K 31. 12. 2022	225
XXI.3* PRÍJMY MIESTNYCH ÚRADOV MESTSKÝCH ČASTÍ ZA ROK 2022	227
XXI.4* VÝDAVKY MIESTNYCH ÚRADOV MESTSKÝCH ČASTÍ ZA ROK 2022	228
XXI.5* OBYVATEĽSTVO PODĽA MESTSKÝCH ČASTÍ.....	229
XXI.6* SOBÁŠE PODĽA MESTSKÝCH ČASTÍ.....	231
XXI.7* ROZVODY PODĽA MESTSKÝCH ČASTÍ.....	231
XXI.8* NARODENÍ PODĽA MESTSKÝCH ČASTÍ.....	232
XXI.9* POTRATY PODĽA MESTSKÝCH ČASTÍ	232
XXI.10* ZOMRETÍ PODĽA MESTSKÝCH ČASTÍ	233
XXI.11* NAJPOČETNEJŠIE PRÍČINY ÚMRTIA PODĽA MESTSKÝCH ČASTÍ.....	233
XXI.12* PRIRODZENÝ PRÍRASTOK OBYVATEĽSTVA PODĽA MESTSKÝCH ČASTÍ.....	234
XXI.13* PRISŤAHOVANÍ A VYSŤAHOVANÍ PODĽA MESTSKÝCH ČASTÍ	234
XXI.14* PRÍRASTOK OBYVATEĽSTVA SŤAHOVANÍM PODĽA MESTSKÝCH ČASTÍ.....	235
XXI.15* CELKOVÝ PRÍRASTOK OBYVATEĽSTVA PODĽA MESTSKÝCH ČASTÍ	236
XXI.16* PRÁVNE SUBJEKTY K 31. 12. 2022 PODĽA MESTSKÝCH ČASTÍ.....	237
XXI.17* DOKONČENÉ BYTY ZA ROK 2022 PODĽA MESTSKÝCH ČASTÍ A POČTU IZIEB	240
XXI.18* STAV BYTOV K 31. 12. PODĽA MESTSKÝCH ČASTÍ	240
VECNÝ REGISTER	241

PREFACE	6
MEASURING UNITS	17
EXPLANATIONS TO ABBREVIATIONS AND SYMBOLS	18
SELECTED OFFICES AND ORGANIZATIONS AS OF NOV. 1, 2023	20
I. CHARACTERISTICS OF THE CAPITAL OF THE SR BRATISLAVA	25
I.1 GENERAL SURVEY	33
I.2 BASIC TERRITORIAL CHARACTERISTICS AS OF DEC. 31, 2022*	33
I.3 HIGHEST BUILDINGS AND CONSTRUCTIONS AS OF DEC. 31, 2022 *	34
I.4 REVENUES AND FINANCIAL TRANSACTIONS OF THE CAPITAL OF THE SR BRATISLAVA IN 2022.....	35
I.5 EXPENDITURES AND FINANCIAL TRANSACTIONS OF THE CAPITAL OF THE SR BRATISLAVA IN 2022	36
II. ENVIRONMENT	37
II.1 NATURE AND COUNTRY PROTECTION	39
II.2 PROTECTED LANDSCAPE AREAS	39
II.3 NATIONAL NATURAL RESERVES.....	40
II.4 NATURAL RESERVES.....	40
II.5 PROTECTED AREAS	41
II.6 NATIONAL NATURAL MONUMENTS	43
II.7 NATURAL MONUMENTS.....	43
II.8 PROTECTED LANDSCAPE ELEMENTS	43
II.9 PROTECTED BIRD TERRITORIES	44
II.10 PROTECTED TREES.....	45
II.11 SELECTED METEOROLOGICAL DATA	46
II.12 SELECTED METEOROLOGICAL DATA IN 2022.....	47
II.13 SELECTED HYDROLOGICAL DATA	48
II.14 THE DUNAJ RIVER AVERAGE FLOW.....	49
II.15 THE DUNAJ RIVER AVERAGE WATER MARK	49
II.16 THE MORAVA RIVER AVERAGE FLOW.....	50
II.17 THE MORAVA RIVER AVERAGE WATER MARK	50
II.18 WATER QUALITY IN LAKES AND WATER RESERVOIRS IN 2022.....	51
II.19 PENALTIES IMPOSED BY STATE ADMINISTRATION BODIES FOR ENVIRONMENT IN 2022	52
II.20 EMISSIONS FROM AIR POLLUTION SOURCES IN 2021	52
II.21 CONSUMPTION OF FUELS IN THE SOURCES OF AIR POLLUTION IN 2021	53
II.22 EVALUATION OF IMMISSIONS PM ₁₀ IN 2022.....	55
II.23 EVALUATION OF IMMISSIONS CO AND BENZENE IN 2022.....	55
II.24 EVALUATION OF IMMISSIONS NO ₂ IN 2022	55
II.25 EVALUATION OF SURFACE OZONE CONCENTRATIONS	56
II.26 PUBLIC WATER - SUPPLY SYSTEMS	57
II.27 PUBLIC SEWAGE SYSTEMS	58
II.28 CEMETERIES AS OF DEC. 31, 2022 BY DISTRICTS	58
II.29 FIRES IN 2022 BY ECONOMIC ACTIVITIES	59
II.30 FIRES BY DISTRICTS.....	60
II.31 FIRES IN 2022 BY CAUSES AND DISTRICTS	61
II.32 MUNICIPAL AND SMALL CONSTRUCTION WASTE IN 2022	62
II.33 LONG-TERM SERIES OF SELECTED INDICATORS.....	63
III. POPULATION	66
III.1 SELECTED DEMOGRAPHIC INDICATORS	69
III.2 MID-YEAR POPULATION BY AGE GROUPS	72
III.3 POPULATION BY AGE AS OF DEC. 31.	74
III.4 POPULATION BY DISTRICTS AND SEX *	77
III.5 AGEING INDEX OF POPULATION AS OF DEC. 31 BY DISTRICTS AND SEX	77
III.6 AVERAGE AGE OF POPULATION BY DISTRICTS AND SEX	79
III.7 POPULATION BY NATIONALITY	80
III.8 MARRIAGES BY DISTRICTS *	80
III.9 AVERAGE AGE AT FIRST MARRIAGE	81

III.10	DIVORCES BY DISTRICTS *	82
III.11	AVERAGE DURATION OF MARRIAGE UP TO DIVORCE BY DISTRICTS	82
III.12	AVERAGE AGE AT DIVORCE	83
III.13	AVERAGE NUMBER OF UNDER-AGED CHILDREN IN DIVORCED MARRIAGES BY DISTRICTS	83
III.14	DIVORCES BY DIVORCE PETITION RESULT	83
III.15	DIVORCES BY CAUSE OF THE BREAKDOWN OF MARRIAGE AND BY SEX	84
III.16	BIRTHS BY DISTRICTS *	85
III.17	BIRTHS BY SEX AND DISTRICTS	85
III.18	BIRTHS OUTSIDE MARRIAGE BY DISTRICTS	85
III.19	LIVE-BIRTHS BY AGE OF MOTHER	86
III.20	AVERAGE MATERNAL AGE AT CHILDBIRTH BY DISTRICTS	86
III.21	FERTILITY RATE OF WOMEN BY AGE GROUPS	87
III.22	ABORTIONS BY DISTRICTS *	87
III.23	DEATHS BY DISTRICTS *	88
III.24	DEATHS BY CAUSES OF DEATH	89
III.25	DEATHS IN 2022 BY CAUSES OF DEATH AND SEX	90
III.26	DEATHS IN 2022 BY CAUSES OF DEATH AND DISTRICTS	91
III.27	MOST CAUSES OF DEATH BY DISTRICTS *	92
III.28	DEATHS BY AGE AND SEX	92
III.29	LIFE EXPECTANCY BY SEX AND 5-YEAR AGE GROUPS	93
III.30	NATURAL INCREASE OF POPULATION BY DISTRICTS *	94
III.31	IMMIGRANTS AND EMIGRANTS BY DISTRICTS *	94
III.32	IMMIGRANTS BY DISTRICTS IN 2022	95
III.33	EMIGRANTS BY DISTRICTS IN 2022	95
III.34	NET MIGRATION OF POPULATION BY DISTRICTS *	96
III.35	TOTAL INCREASE OF POPULATION BY DISTRICTS *	96
III.36	LONG-TERM SERIES OF SELECTED INDICATORS	97
IV.	ORGANIZATIONAL STATISTICS	101
IV.1	LEGAL UNITS AS OF DEC. 31	103
IV.2	ENTERPRISES AS OF DEC. 31	103
IV.3	NON-PROFIT INSTITUTIONS AS OF DEC. 31	103
IV.4	LEGAL UNITS AS OF DEC. 31, 2022 BY DISTRICTS *	104
IV.5	ENTERPRISES AS OF DEC. 31, 2022 BY DISTRICTS *	104
IV.6	NON-PROFIT INSTITUTIONS AS OF DEC. 31, 2022 BY DISTRICTS *	104
IV.7	LEGAL PERSONS AS OF DEC. 31, 2022 BY ECONOMIC ACTIVITIES	105
IV.8	LEGAL PERSONS AS OF DEC. 31, 2022 BY ECONOMIC ACTIVITIES AND KINDS OF OWNERSHIP	106
IV.9	ENTERPRISES AS OF DEC. 31, 2022 BY ECONOMIC ACTIVITIES AND KINDS OF OWNERSHIP	107
IV.10	ENTERPRISES AS OF DEC. 31, 2022 BY ECONOMIC ACTIVITIES AND LEGAL FORMS	108
IV.11	TRADING PARTNERSHIPS AS OF DEC. 31, 2022 BY ECONOMIC ACTIVITIES AND LEGAL FORMS	109
IV.12	NON-PROFIT INSTITUTIONS AS OF DEC. 31, 2022 BY ECONOMIC ACTIVITIES AND LEGAL FORMS	110
IV.13	LEGAL PERSONS AS OF DEC. 31, 2022 BY ECONOMIC ACTIVITIES AND SIZE CATEGORIES	111
IV.14	ENTERPRISES AS OF DEC. 31, 2022 BY ECONOMIC ACTIVITIES AND SIZE CATEGORIES	112
IV.15	LEGAL PERSONS AS OF DEC. 31, 2022 BY SIZE CATEGORIES AND KINDS OF OWNERSHIP	113
IV.16	ENTERPRISES AS OF DEC. 31, 2022 BY SIZE CATEGORIES AND LEGAL FORMS	113
IV.17	NON-PROFIT INSTITUTIONS AS OF DEC. 31, 2022 BY SIZE CATEGORIES AND LEGAL FORMS	114
IV.18	SELF-EMPLOYED NATURAL PERSONS AS OF DEC. 31, 2022 BY ECONOMIC ACTIVITIES AND LEGAL FORMS	114
V.	LABOUR MARKET	115
V.1	EMPLOYEES AND WAGES BY TERRITORIAL METHOD BY ECONOMIC ACTIVITIES	118
V.2	EMPLOYEES AND WAGES BY ENTERPRISE METHOD BY ECONOMIC ACTIVITIES	118
V.3	EMPLOYEES AND WAGES BY TERRITORIAL METHOD IN 2022 BY ECONOMIC ACTIVITIES	119
V.4	AVERAGE REGISTERED NUMBER OF EMPLOYEES BY TERRITORIAL METHOD IN 2021 BY ECONOMIC ACTIVITIES	120
V.5	AVERAGE NOMINAL MONTHLY EARNINGS OF EMPLOYEE BY TERRITORIAL METHOD IN 2022 BY ECONOMIC ACTIVITIES	121
V.6	EMPLOYEES AND EARNINGS BY ENTERPRISE METHOD IN 2022 BY ECONOMIC ACTIVITIES	122
V.7	SELECTED INDICATORS OF UNEMPLOYMENT	123
V.8	JOB APPLICANTS AS OF DEC. 31, 2022 BY AGE STRUCTURE	124

V.9	JOB APPLICANTS AS OF DEC. 31, 2022 BY DURATION OF REGISTRATION	125
V.10	JOB APPLICANTS AS OF DEC. 31, 2022 BY LAST OCCUPATION	125
V.11	JOB APPLICANTS AS OF DEC. 31, 2022 BY THE SECTOR OF LAST EMPLOYER	126
V.12	JOB APPLICANTS AS OF DEC. 31, 2022 BY LEVEL OF EDUCATION	127
V.13	JOB VACANCIES AS OF DEC. 31, 2022 BY REQUIRED EDUCATION.....	127
V.14	JOB VACANCIES AS OF DEC 31, 2022 BY REQUIRED PROFESSION	128
VI.	DWELLING CONSTRUCTION	129
VI.1	SELECTED INDICATORS ON DWELLING CONSTRUCTION	130
VI.2	SELECTED INDICATORS ON DWELLING CONSTRUCTION IN 2022 BY DISTRICTS.....	130
VI.3	COMPLETED DWELLINGS BY NUMBER OF ROOMS *	131
VI.4	LIVING AND AVERAGE LIVING AREA OF COMPLETED DWELLINGS	131
VI.5	COMPLETED DWELLINGS BY KINDS OF OWNERSHIP	132
VI.6	COMPLETED DWELLINGS BY DISTRICTS.....	132
VI.7	DWELLINGS AS OF DEC. 31 BY DISTRICTS *	132
VI.8	LONG-TERM SERIES OF SELECTED INDICATORS	133
VII.	RESEARCH AND DEVELOPMENT.....	134
VII.1	RESEARCH AND DEVELOPMENT PERSONNEL IN NATURAL PERSONS	136
VII.2	RESEARCH AND DEVELOPMENT PERSONNEL IN FTE.....	136
VII.3	EXPENDITURES ON RESEARCH AND DEVELOPMENT	137
VIII.	AGRICULTURE.....	138
VIII.1	SOIL FUND BY TYPES OF LAND.....	139
VIII.2	STRUCTURE OF SOIL FUND.....	139
VIII.3	SOIL FUND IN 2022 BY DISTRICTS.....	140
VIII.4	AGRICULTURAL COOPERATIVES	140
VIII.5	LIVESTOCK AS OF DEC. 31.....	140
VIII.6	INTENSITY OF BREEDING LIVESTOCK.....	141
VIII.7	PRODUCTION AND HECTARE YIELDS OF SELECTED AGRICULTURAL CROPS	141
IX.	INDUSTRY	142
IX.1	TURNOVER IN INDUSTRY BY ECONOMIC ACTIVITIES	144
IX.2	LABOUR PRODUCTIVITY PER EMPLOYEE IN INDUSTRY BY ECONOMIC ACTIVITIES.....	145
IX.3	RECEIPTS FROM EXPORT IN INDUSTRY BY ECONOMIC ACTIVITIES.....	146
IX.4	AVERAGE REGISTERED NUMBER OF EMPLOYEES IN INDUSTRY BY ECONOMIC ACTIVITIES.....	147
IX.5	AVERAGE NOMINAL MONTHLY WAGE PER EMPLOYEE IN INDUSTRY BY ECONOMIC ACTIVITIES	148
IX.6	SELECTED INDICATORS ON INDUSTRY IN 2022 BY DISTRICTS	149
IX.7	BASIC INDICATORS ON INDUSTRY IN 2022 BY SELECTED KINDS OF OWNERSHIP	149
IX.8	SELECTED INDICATORS IN INDUSTRY BY SIZE CATEGORIES	149
IX.9	SELECTED INDICATORS ON INDUSTRY IN 2022 BY ECONOMIC ACTIVITIES	151
X.	CONSTRUCTION	153
X.1	BASIC INDICATORS ON CONSTRUCTION.....	154
X.2	BASIC INDICATORS ON CONSTRUCTION IN 2022 BY KINDS OF OWNERSHIP.....	154
X.3	SELECTED INDICATORS ON CONSTRUCTION IN 2022 BY DISTRICTS.....	155
X.4	SELECTED INDICATORS ON CONSTRUCTION BY SIZE CATEGORIES	155
XI.	TRANSPORT	157
XI.1	ROAD TRANSPORT	160
XI.2	ROAD TRAFFIC ACCIDENTS.....	161
XI.3	NUMBER OF ROAD TRAFFIC ACCIDENTS BY DISTRICTS IN 2022	161
XI.4	NUMBER OF MOTOR VEHICLES AS OF DEC. 31	162
XI.5	CITY TRANSPORT	163
XI.6	LONG-TERM SERIES OF SELECTED INDICATORS	165

XII. INFORMATION AND COMMUNICATION, INFORMATION SERVICES.....	166
XII.1 SELECTED INDICATORS ON INFORMATION AND COMMUNICATION BY ECONOMIC ACTIVITIES	167
XII.2 SELECTED INDICATORS ON INFORMATION AND COMMUNICATION IN 2022 BY DISTRICTS	168
XII.3 BASIC INDICATORS ON INFORMATION AND COMMUNICATION IN 2022 BY KINDS OF OWNERSHIP	168
XII.4 SELECTED INDICATORS ON INFORMATION AND COMMUNICATION BY SIZE CATEGORIES	168
XIII. TRADE, CATERING, ACCOMMODATION	170
XIII.1 TURNOVER IN TRADE, CATERING AND ACCOMMODATION BY ECONOMIC ACTIVITIES	172
XIII.2 EMPLOYMENT IN TRADE, CATERING AND ACCOMMODATION BY ECONOMIC ACTIVITIES	172
XIII.3 SELECTED INDICATORS IN TRADE, CATERING AND ACCOMMODATION IN 2022 BY DISTRICTS	173
XIII.4 SELECTED INDICATORS IN TRADE, CATERING AND ACCOMMODATION BY SIZE CATEGORIES.....	174
XIV. TOURISM	175
XIV.1 OCCUPANCY, TURNOVER AND CAPACITY OF ACCOMMODATION ESTABLISHMENTS BY CATEGORY	180
XIV.2 OCCUPANCY, TURNOVER AND CAPACITY OF ACCOMMODATION ESTABLISHMENTS BY DISTRICTS IN 2022	181
XIV.3 OCCUPANCY, TURNOVER AND CAPACITY OF ACCOMMODATION ESTABLISHMENTS	182
XIV.4 ACTIVE TOURISM IN 2022	183
XIV.5 PASSIVE TOURISM IN 2022	184
XIV.6 DOMESTIC TOURISM.....	185
XIV.7 RECEIPTS OF TOUROPERATORS, TRAVEL AGENCIES AND OTHER SUBJECTS FROM TOURISM	186
XV. SELECTED MARKET SERVICES	187
XV.1 BASIC INDICATORS FOR SELECTED MARKET SERVICES	188
XV.2 SELECTED INDICATORS FOR SELECTED MARKET SERVICES BY SIZE CATEGORIES	189
XVI. EDUCATION	191
XVI.1 KINDERGARTENS	192
XVI.2 BASIC SCHOOLS	193
XVI.3 GRAMMAR SCHOOLS	194
XVI.4 SECONDARY VOCATIONAL SCHOOL	195
XVI.5 CONSERVATORIES	196
XVI.6 SPECIAL SCHOOLS	197
XVI.7 BASIC SCHOOLS OF ARTS	198
XVI.8 LANGUAGE SCHOOLS	199
XVI.9 YOUTH HOSTELS.....	200
XVI.10 UNIVERSITIES AND COLLEGES.....	200
XVI.11 FACULTIES OF SELECTED HIGHER EDUCATION INSTITUTIONS	201
XVI.12 SCHOOL CANTEENS	203
XVI.13 UNIVERSITY CANTEENS	203
XVI.14 UNIVERSITY HOSTELS.....	203
XVI.15 LONG-TERM SERIES OF SELECTED INDICATORS.....	204
XVII. CULTURE	205
XVII.1 THEATRES.....	206
XVII.2 MUSEUMS, GALLERIES, ZOOLOGICAL GARDENS, MUSICAL ENSEMBLES AND CINEMAS	206
XVII.3 CENTRAL SCIENTIFIC LIBRARIES.....	207
XVII.4 PUBLIC LIBRARIES.....	207
XVII.5 PUBLIC LIBRARIES AS OF DEC. 31, 2022 BY DISTRICTS.....	207
XVII.6 SELECTED CULTURAL INSTITUTIONS AS OF DEC. 31, 2022 BY DISTRICTS.....	208
XVIII. HEALTH.....	209
XVIII.1 INSTITUTIONAL HEALTH CARE ESTABLISHMENTS.....	210
XVIII.2 SELECTED KINDS OF HEALTH FACILITIES	211
XVIII.3 NOTIFIED INFECTIOUS DISEASES	211
XVIII.4 NOTIFIED INFECTIOUS DISEASES IN 2022 BY DISTRICTS.....	212
XVIII.5 INCAPACITY FOR WORK DUE TO DISEASE AND INJURY	213
XVIII.6 INCAPACITY FOR WORK DUE TO DISEASE AND INJURY IN 2022 BY DISTRICTS.....	213

XIX. SOCIAL PROTECTION.....	214
XIX.1 PENSIONS PAID.....	216
XIX.2 EXPENDITURES FOR PENSIONS BY DISTRICTS	217
XIX.3 SICKNESS INSURANCE BENEFITS BY KINDS	217
XIX.4 STATE SOCIAL BENEFITS BY KINDS	217
XIX.5 INSURANCE IN UNEMPLOYMENT IN 2022 BY DISTRICTS	218
XX. CRIMINALITY AND JUSTICE.....	219
XX.1 TOTAL CRIMINALITY BY MAIN GROUPS AND KINDS	220
XX.2 TOTAL CRIMINALITY BY MAIN GROUPS, KINDS AND DISTRICTS IN 2022	221
XX.3 SELECTED CRIMINAL OFFENCES CLEARED-UP	222
XX.4 SELECTED CRIMINAL OFFENCES CLEARED-UP BY DISTRICTS IN 2022.....	222
XX.5 PROSECUTED PERSONS BY KINDS OF CRIMINAL OFFENCES AND CATEGORIES	222
XX.6 PERSONS CONVICTED BY KINDS OF CRIMINAL OFFENCES	223
XX.7 EMPLOYEES IN JUDICATURE	223
XXI. MUNICIPAL PARTS.....	224
XXI.1* BASIC TERRITORIAL CHARACTERISTICS AS OF DEC. 31, 2022	225
XXI.2* HIGHEST BUILDINGS AND CONSTRUCTIONS AS OF DEC. 31, 2022	226
XXI.3* REVENUES OF THE LOCAL GOVERNMENT BODIES BY MUNICIPAL PARTS IN 2022	227
XXI.4* EXPENDITURES OF THE LOCAL GOVERNMENT BODIES BY MUNICIPAL PARTS IN 2022.....	228
XXI.5* POPULATION BY MUNICIPAL PARTS	229
XXI.6* MARRIAGES BY MUNICIPAL PARTS.....	231
XXI.7* DIVORCES BY MUNICIPAL PARTS.....	231
XXI.8* BIRTHS BY MUNICIPAL PARTS	232
XXI.9* ABORTIONS BY MUNICIPAL PARTS	232
XXI.10* DEATHS BY MUNICIPAL PARTS	233
XXI.11* MOST CAUSES OF DEATH BY MUNICIPAL PARTS	233
XXI.12* NATURAL INCREASE OF POPULATION BY MUNICIPAL PARTS	234
XXI.13* IMMIGRANTS AND EMIGRANTS BY MUNICIPAL PARTS.....	234
XXI.14* NET MIGRATION OF POPULATION BY MUNICIPAL PARTS.....	235
XXI.15* TOTAL INCREASE OF POPULATION BY MUNICIPAL PARTS.....	236
XXI.16* LEGAL UNITS AS OF DEC. 31, 2022 BY MUNICIPAL PARTS.....	237
XXI.17* COMPLETED DWELLINGS IN 2022 BY MUNICIPAL PARTS AND BY NUMBER OF ROOMS.....	240
XXI.18* DWELLINGS AS OF DEC. 31 BY MUNICIPAL PARTS.....	240
INDEX	243

Merné jednotky Measuring units

stupeň Celzia	°C	centigrade
centimeter	cm	centimetre
centimeter kubický	cm ³	cubic centimetre
euro	EUR	euro
fyzické osoby	fyz. osoby	persons
gram	g	gram
hektár	ha	hectare
hodina	h	hour
kilogram	kg	kilogram
kilometer	km	kilometre
kilometer štvorcový	km ² (sq. km)	square kilometre
kus	ks	piece
počet jednotiek tvoriacich kolónie na 1mililitr	KTJ/ml	number of units forming colonies per millilitre
liter za sekundu	l.s ⁻¹	litre per second
meter	m	metre
meter štvorcový	m ²	square metre
meter kubický	m ³	cubic metre
miligram na liter	mg.l ⁻¹	milligram per litre
milión	mil. (Mill.)	million
millimeter	mm	millimetre
metre nad morom	m n. m.	metres above sea level
meter za sekundu	m.s ⁻¹	metre per second
meter kubický za sekundu	m ³ .s ⁻¹	cubic metre per second
mikrogram na liter	µg.l ⁻¹	microgram per litre
mikrometer	µm	micrometre
nanogram na meter kubický	ng.m ⁻³	nanogram per cubic metre
počet organizmov na mililiter	org/ml	amount of organisms per millilitre
osobový kilometer	oskm (pass.-km)	passenger-kilometre
tona	t	metric ton
tona za rok	t.r ⁻¹	ton per year
tisíc	tis. (thous.)	thousand
tonový kilometer	tkm	ton-kilometre

Použité značky a skratky

Explanations to abbreviations and symbols

<i>per cento</i>	%	<i>per cent</i>
<i>promile</i>	‰	<i>per mille</i>
<i>paragraf</i>	§	<i>paragraph</i>
<i>a podobne</i>	<i>a pod.</i>	<i>similarly</i>
<i>akciová spoločnosť</i>	<i>a. s.</i>	<i>Jointstock company</i>
<i>a tak ďalej</i>	<i>atď. (etc.)</i>	<i>et cetera</i>
<i>Česká republika</i>	ČR	<i>Czech Republic</i>
<i>daň z pridanej hodnoty</i>	DPH (VAT)	<i>Value added tax</i>
<i>Európska únia</i>	EÚ	<i>European Union</i>
<i>fyzické osoby</i>	FO	<i>Self-employed natural persons</i>
<i>ekvivalent plného pracovného času</i>	FTE	<i>Full-time equivalent</i>
<i>hlavné mesto</i>	<i>hl. m.</i>	<i>capital</i>
<i>chránená krajinná oblasť</i>	CHKO	<i>Protected landscape area</i>
<i>Identifikačné číslo organizácie</i>	IČO	<i>Organizational Identification Code</i>
<i>inde neklasifikované</i>	<i>i. n. (n. e. c.)</i>	<i>not elsewhere classified</i>
<i>kapitola</i>	<i>kap.</i>	<i>chapter</i>
<i>Klasifikácia zamestnaní</i>	KZAM (ISCO-88)	<i>Classification of Occupations</i>
<i>mestská hromadná doprava</i>	MHD	<i>City transport</i>
<i>Ministerstvo zdravotníctva SR</i>	MZ SR (MH of the SR)	<i>Ministry of Health of the SR</i>
<i>Ministerstvo životného prostredia SR</i>	MŽP SR	<i>Ministry of Environment of the SR</i>
<i>napríklad</i>	<i>napr. (e. g.)</i>	<i>exempli gratia</i>
<i>Národný emisný informačný systém</i>	NEIS	<i>National Emission Information System</i>
<i>Národná rada Slovenskej republiky</i>	NR SR (NC SR)	<i>National Council of the Slovak Republic</i>
<i>Klasifikácia štatistických územných jednotiek</i>	NUTS	<i>Classification of Territorial Units for Statistics</i>
<i>okresný národný výbor</i>	ONV (DNC)	<i>District National Committee</i>
<i>obchodný register</i>	OR (BR)	<i>Business Register</i>
<i>Register organizácií</i>	RO	<i>Statistical Business Register</i>
<i>Rozhlas a televízia Slovenska</i>	RTVS	<i>Radio and Television of Slovakia</i>
<i>Klasifikácia ekonomických činností Európskeho spoločenstva (Rev. 2)</i>	SK NACE Rev. 2	<i>General Classification of Economic Activities of the European Community (Rev. 2)</i>
<i>Slovenská národná galéria</i>	SNG	<i>Slovak National Gallery</i>
<i>Slovenské národné povstanie</i>	SNP	<i>Slovak National Uprising</i>
<i>Slovenská národná rada</i>	SNR (SNC)	<i>Slovak National Council</i>
<i>Sčítanie obyvateľov, domov a bytov</i>	SODB (HPC)	<i>Housing and Population Census</i>
<i>Slovenská republika</i>	SR	<i>Slovak Republic</i>
<i>spoločnosť s ručením obmedzeným</i>	<i>s. r. o.</i>	<i>Limited liability company</i>
<i>Slovenská socialistická republika</i>	SSR	<i>Slovak Socialist Republic</i>
<i>severná šírka</i>	<i>s. š.</i>	<i>Northern latitude</i>
<i>Slovenská technická univerzita</i>	STU	<i>Slovak University of Technology</i>
<i>Štatistický úrad Slovenskej republiky</i>	ŠÚ SR (SO SR)	<i>Statistical Office of the Slovak Republic</i>
<i>tabuľka</i>	<i>tab.</i>	<i>table</i>
<i>to je</i>	<i>t. j. (i. e.)</i>	<i>id est</i>

<i>teplota maximálna</i>	<i>t max</i>	<i>temperature maximal</i>
<i>teplota minimálna</i>	<i>t min</i>	<i>temperature minimal</i>
<i>takzvaný</i>	<i>tzv.</i>	<i>so called</i>
<i>umelé prerušenie tehotenstva</i>	<i>UPT</i>	<i>induced abortion</i>
<i>Ústredný národný výbor</i>	<i>ÚNV (CNC)</i>	<i>Central National Committee</i>
<i>východná dĺžka</i>	<i>v. d.</i>	<i>Eastern longitude</i>
<i>vysokoškolské vzdelanie</i>	<i>VŠ</i>	<i>university education</i>
<i>výskum a vývoj</i>	<i>VV (R&D)</i>	<i>Research and development</i>
<i>vyšší územný celok</i>	<i>VÚC (HTU)</i>	<i>higher territorial unit</i>
<i>Všeobecná úverová banka</i>	<i>VÚB</i>	<i>General Credit Bank</i>
<i>Zbierka zákonov (do roku 1992)</i>	<i>Zb.</i>	<i>Coll. (until 1992)</i>
<i>Zbierka zákonov (od roku 1993)</i>	<i>Z. z.</i>	<i>Coll. (since 1993)</i>

Vybrané úrady a organizácie k 1. 11. 2023

Selected offices and organizations as of Nov. 1, 2023

Kancelária prezidenta SR Hodžovo nám. 1 810 00 Bratislava 1	<i>Office of the President of the Slovak Republic</i>
Kancelária Národnej rady SR Nám. A. Dubčeka 1 812 80 Bratislava 1	<i>Office of the Parliament of the Slovak Republic</i>
Úrad vlády SR Nám. slobody 1 813 70 Bratislava 1	<i>Government Office of the Slovak Republic</i>
Ministerstvo dopravy a výstavby SR Nám. slobody 6 810 05 Bratislava 15	<i>Ministry of Transport and Construction of the Slovak Republic</i>
Ministerstvo financií SR Štefanovičova 5 817 82 Bratislava 15	<i>Ministry of Finance of the Slovak Republic</i>
Ministerstvo hospodárstva SR Mlynské Nivy 44/a 827 15 Bratislava 212	<i>Ministry of Economy of the Slovak Republic</i>
Ministerstvo investícií, regionálneho rozvoja a informatizácie SR Štefánikova 15 811 05 Bratislava	<i>Ministry of Investments, Regional Development and Informatization of the Slovak Republic</i>
Ministerstvo kultúry SR Nám. SNP 33 813 31 Bratislava 1	<i>Ministry of Culture of the Slovak Republic</i>
Ministerstvo obrany SR Kutuzovova 8 832 47 Bratislava 3	<i>Ministry of Defence of the Slovak Republic</i>
Ministerstvo pôdohospodárstva a rozvoja vidieka SR Dobrovičova 12 812 66 Bratislava 1	<i>Ministry of Agriculture and Rural Development of the Slovak Republic</i>
Ministerstvo práce, sociálnych vecí a rodiny SR Špitálska 4 - 8 816 43 Bratislava 1	<i>Ministry of Labour, Social Affairs and Family of the Slovak Republic</i>
Ministerstvo spravodlivosti SR Račianska 71 813 11 Bratislava 1	<i>Ministry of Justice of the Slovak Republic</i>
Ministerstvo školstva, vedy, výskumu a športu SR Stromová 1 813 30 Bratislava 1	<i>Ministry of Education, Science, Research and Sport of the Slovak Republic</i>
Ministerstvo vnútra SR Pribinova 2 812 72 Bratislava 1	<i>Ministry of Interior of the Slovak Republic</i>
Ministerstvo zahraničných vecí a európskych záležitostí SR Hlboká cesta 2 833 36 Bratislava 37	<i>Ministry of Foreign and European Affairs of the Slovak Republic</i>
Ministerstvo zdravotníctva SR Limbová 2 837 52 Bratislava 37	<i>Ministry of Health of the Slovak Republic</i>
Ministerstvo životného prostredia SR Nám. Ľudovíta Štúra 1 812 35 Bratislava 1	<i>Ministry of Environment of the Slovak Republic</i>
Ministerstvo investícií, regionálneho rozvoja a informatizácie SR Štefánikova 15 811 05 Bratislava 1	<i>Ministry of Investments, Regional Development and Informatization of the Slovak Republic</i>
Národný bezpečnostný úrad Budatínska 30 851 06 Bratislava 57	<i>National Security Authority</i>

Protimonopolný úrad SR Drieňová 24 826 03 Bratislava 29	<i>Antimonopoly Office of the Slovak Republic</i>
Správa štátnych hmotných rezerv SR Pražská 29 812 63 Bratislava 1	<i>Administration of the National Material Reserve of the Slovak Republic</i>
Štatistický úrad SR Lamačská cesta 3/c 840 05 Bratislava 45	<i>Statistical Office of the Slovak Republic</i>
Úrad geodézie, kartografie a katastra SR Chlumeckého 2 820 12 Bratislava 212	<i>Office of the Geodesy, Cartography and Cadastre of the Slovak Republic</i>
Úrad jadrového dozoru SR Bajkalská 27 820 07 Bratislava 27	<i>Nuclear Regulatory Authority of the Slovak Republic</i>
Úrad pre normalizáciu, metrológiu a skúšobníctvo SR Štefanovičova 3 810 05 Bratislava 15	<i>Slovak Office of Standards, Metrology and Testing</i>
MH Manažment, a. s. Trnavská cesta 100 821 01 Bratislava 2	<i>MH Manažment, a. s.</i>
Generálna prokuratúra SR Štúrova 2 812 85 Bratislava 1	<i>Public Prosecution of the Slovak Republic</i>
Najvyšší kontrolný úrad SR Priemyselná 2 824 73 Bratislava 26	<i>Supreme Control Office of the Slovak Republic</i>
Najvyšší súd SR Župné nám. 13 814 90 Bratislava 1	<i>Supreme Court of the Slovak Republic</i>
Národná banka Slovenska Imricha Karvaša 1 813 25 Bratislava 1	<i>National Bank of Slovakia</i>
Prezídium Policajného zboru SR Račianska 45 812 72 Bratislava 1	<i>Presidium of the Police Corps of the Slovak Republic</i>
Slovenský hydrometeorologický ústav Jeséniova 17 833 15 Bratislava 37	<i>Slovak Hydrometeorological Institute</i>
Rozhlas a televízia Slovenska Mlynská dolina 845 45 Bratislava 41	<i>Radio and Television of Slovakia</i>
Tlačová agentúra SR Dúbravská cesta 14 841 04 Bratislava 4	<i>News Agency of the Slovak Republic</i>
Úrad pre dohľad nad zdravotnou starostlivosťou Želova 2 829 24 Bratislava 25	<i>The Supervision Authority of the Health Care</i>
Úrad verejného zdravotníctva SR Trnavská cesta 52 826 45 Bratislava 29	<i>Office of the Public Health of the Slovak Republic</i>
Ústredie práce, sociálnych vecí a rodiny Špitálska 8 812 67 Bratislava 1	<i>Central Office of Labour, Social Affairs and Family</i>
Ekonomická univerzita v Bratislave Dolnozemska cesta 1 852 35 Bratislava 5	<i>University of Economics in Bratislava</i>
Slovenská technická univerzita v Bratislave Vazovova 5 812 43 Bratislava 1	<i>Slovak University of Technology in Bratislava</i>

Univerzita Komenského Šafárikovo nám. 6 818 06 Bratislava 16	<i>Comenius University</i>
Slovenská filharmónia Medená 3 816 01 Bratislava 1	<i>Slovak Philharmonic</i>
Slovenská národná galéria Riečna 1 815 13 Bratislava 1	<i>Slovak National Gallery</i>
Slovenské národné divadlo Pribinova 17 819 01 Bratislava 1	<i>Slovak National Theatre</i>
Slovenské národné múzeum Vajanského nábrežie 2 810 06 Bratislava 1	<i>Slovak National Museum</i>
Slovenský národný archív Drotárska cesta 42 840 05 Bratislava 1	<i>Slovak National Archives</i>
Univerzitná knižnica v Bratislave Michalská 1 814 17 Bratislava 1	<i>The University Library in Bratislava</i>
Slovenská akadémia vied Štefánikova 49 814 38 Bratislava 1	<i>Slovak Academy of Sciences</i>
Sociálna poisťovňa ul. 29. augusta 8 - 10 813 63 Bratislava 1	<i>Social Insurance Company</i>
Všeobecná zdravotná poisťovňa Panónska cesta 2 851 04 Bratislava 5	<i>General Health Insurance Company</i>
Konfederácia odborových zväzov SR Odborárske nám. 3 815 70 Bratislava 1	<i>Unionist Confederation of the Slovak Republic</i>
Krajská prokuratúra v Bratislave Vajnorská 47 812 56 Bratislava 1	<i>Regional Prosecution in Bratislava</i>
Krajské riaditeľstvo Policajného zboru v Bratislave Špitálska 14 812 28 Bratislava 1	<i>Regional Directorate of the Police Corps in Bratislava</i>
Krajský súd v Bratislave Záhradnícka 10 813 66 Bratislava 1	<i>Regional Court in Bratislava</i>
Okresný úrad Bratislava Tomášikova 46 832 05 Bratislava 3	<i>District Office Bratislava</i>
Úrad práce, sociálnych vecí a rodiny Bratislava Vazovova 7/a 816 16 Bratislava 1	<i>District Office of Labour, Social Affairs and Family in Bratislava</i>
Okresný súd Bratislava I Záhradnícka 10 812 44 Bratislava 1	<i>District Court in Bratislava I</i>
Okresný súd Bratislava II Drieňová 5 827 02 Bratislava 2	<i>District Court in Bratislava II</i>
Okresný súd Bratislava III Nám. Biely kríž 7 836 07 Bratislava 3	<i>District Court in Bratislava III</i>

Okresný súd Bratislava IV Saratovská 1/A 844 54 Bratislava 42	<i>District Court in Bratislava IV</i>
Okresný súd Bratislava V Prokofievova 12 852 38 Bratislava 5	<i>District Court in Bratislava V</i>
Daňový úrad Bratislava Radlinského 37 817 89 Bratislava 15	<i>Tax Office in Bratislava</i>
Daňový úrad Bratislava Ševčenkova 32 850 00 Bratislava 5	<i>Tax Office in Bratislava</i>
Daňový úrad pre vybrané daňové subjekty Radlinského 37 817 73 Bratislava 15	<i>Tax Office for Selected Subjects</i>
Sociálna poisťovňa, pobočka Bratislava Záhradnícka 31 829 02 Bratislava 29	<i>Social Insurance Company, branch Bratislava</i>
Bratislavský samosprávny kraj Sabinovská 16 820 05 Bratislava 25	<i>Bratislava Self-Governing Region</i>
Hlavné mesto SR Bratislava Primaciálne nám. 1 814 99 Bratislava 1	<i>Capital of the SR Bratislava</i>
Miestny úrad mestskej časti Bratislava - Čunovo Hraničiarska 144 851 10 Bratislava 59	<i>Local Office of the Municipal Part Bratislava - Čunovo</i>
Miestny úrad mestskej časti Bratislava - Devín Kremeľská 39 841 10 Bratislava 46	<i>Local Office of the Municipal Part Bratislava - Devín</i>
Miestny úrad mestskej časti Bratislava - Devínska Nová Ves Novoveská 17/A 843 10 Bratislava 49	<i>Local Office of the Municipal Part Bratislava - Devínska Nová Ves</i>
Miestny úrad mestskej časti Bratislava - Dúbravka Žatevná 2 841 02 Bratislava 42	<i>Local Office of the Municipal Part Bratislava - Dúbravka</i>
Miestny úrad mestskej časti Bratislava - Jarovce Palmová 1 851 10 Bratislava 59	<i>Local Office of the Municipal Part Bratislava - Jarovce</i>
Miestny úrad mestskej časti Bratislava - Karlova Ves Nám. sv. Františka 8 842 62 Bratislava 4	<i>Local Office of the Municipal Part Bratislava - Karlova Ves</i>
Miestny úrad mestskej časti Bratislava - Lamač Malokarpatské nám. 9 841 03 Bratislava 42	<i>Local Office of the Municipal Part Bratislava - Lamač</i>
Miestny úrad mestskej časti Bratislava - Nové Mesto Junácka 1 832 91 Bratislava 3	<i>Local Office of the Municipal Part Bratislava - Nové Mesto</i>
Miestny úrad mestskej časti Bratislava - Petržalka Kutlíkova 17 852 12 Bratislava 5	<i>Local Office of the Municipal Part Bratislava - Petržalka</i>

Miestny úrad mestskej časti
Bratislava - Podunajské Biskupice
Trojičné nám. 11
825 61 Bratislava 214

*Local Office of the Municipal Part
Bratislava - Podunajské Biskupice*

Miestny úrad mestskej časti
Bratislava - Rača
Kubačova 21
831 06 Bratislava 35

*Local Office of the Municipal Part
Bratislava - Rača*

Miestny úrad mestskej časti
Bratislava - Rusovce
Vývojová 8
851 10 Bratislava 59

*Local Office of the Municipal Part
Bratislava - Rusovce*

Miestny úrad mestskej časti
Bratislava - Ružinov
Mierová 21
827 05 Bratislava 2

*Local Office of the Municipal Part
Bratislava - Ružinov*

Miestny úrad mestskej časti
Bratislava - Staré Mesto
Vajanského nábrežie 3
814 21 Bratislava 1

*Local Office of the Municipal Part
Bratislava - Staré Mesto*

Miestny úrad mestskej časti
Bratislava - Vajnory
Roľnícka 109
831 07 Bratislava 36

*Local Office of the Municipal Part
Bratislava - Vajnory*

Miestny úrad mestskej časti
Bratislava - Vrakuňa
Šíravská 7
821 07 Bratislava 214

*Local Office of the Municipal Part
Bratislava - Vrakuňa*

Miestny úrad mestskej časti
Bratislava - Záhorská Bystrica
Námestie Rodiny 1
843 57 Bratislava 48

*Local Office of the Municipal Part
Bratislava - Záhorská Bystrica*

I. CHARAKTERISTIKA HL. M. SR BRATISLAVY

Bratislava leží na 48° 09' severnej šírky (ďalej SŠ) a 17° 07' východnej dĺžky (VD), súradnice sa vzťahujú na budovu Magistrátu na Primaciálnom námestí ležiacom v centrálnej mestskej časti. Rozprestiera sa po oboch stranách južnej časti Malých Karpát a zaberá okrajové časti Záhorskej a Podunajskej nížiny. Na juhu hraničí s Maďarskou republikou a na západe s Rakúskou republikou. Časť hranice s Rakúskou republikou tvorí sútok riek Dunaja a Moravy.

Podľa meraní Geodetického a kartografického ústavu sú medzné zemepisné súradnice územia hl. m. SR Bratislavy v týchto lokalitách:

Najsevernejší bod

48°16' SŠ

16°58' VD

Devínska Nová Ves - Devínske jazero,
rameno Moravy

Najjužnejší bod

48°01' SŠ

17°14' VD

Čunovo - štátna hranica

Najvýchodnejší bod

48°07' SŠ

17°17' VD

Podunajské Biskupice - v poli

Najzápadnejší bod

48°14' SŠ

16°57' VD

Devínska Nová Ves
- prechod cez Moravu

Bratislava získala súčasný názov začiatkom roka 1919. Predtým mala názvy ako Preslavva, Pressburg, Pozsony, Prešporok, Břetislava, Posonium, Istropolis a mnoho iných. Tiež je známa ako Krásavica na Dunaji a Mesto mieru.

Osídlenie mesta je dokladované už od doby kamennej, z mladšej doby železnej sú na území mesta stopy keltského osídlenia.

Areál mesta bol dôležitým sídliskovým celkom aj v rímskej dobe. Dunaj tvoril hranicu medzi rímskym impériom a germánskymi Kvádmi.

Pri sútoku Moravy a Dunaja (dnešný Devín) sídlila rímska posádka. V dobe Veľkomoravskej ríše bol na tomto mieste významný pevnostný celok. Po vzniku uhorského štátu sa hrad stal pohraničnou pevnosťou.

I. CHARACTERISTICS OF THE CAPITAL OF THE SR BRATISLAVA

Bratislava is situated on 48° 09' of the North latitude (hereinafter N) and on 17° 07' of East longitude (hereinafter E), the coordinates are related to the building of Bratislava City Hall at Primaciálne square in the centre of the city. The city is spread along the both sides of the southern part of the Malé Karpaty and expands to the edges of Záhorská and Podunajská nížina. In the south it neighbours with the Hungarian Republic and in the west with the Republic of Austria. The part of the border with the Republic of Austria is created by the confluence of the rivers Dunaj and Morava.

According to the measurement of the Geodetic and Cartographic Office in the capital of the SR Bratislava, the geographical limiting coordinates of the selected places in the city are as follows:

The most northern point

48°16' N

16°58' E

Devínska Nová Ves - Devínske jazero,
the leg of the river Morava

The most southern point

48°01' N

17°14' E

Čunovo - state border

The most eastern point

48°07' N

17°17' E

Podunajské Biskupice - in the field

The most western point

48°14' N

16°57' E

Devínska Nová Ves
- the crossing of Morava river

Bratislava received its contemporary name in 1919. Previously had names such as Preslavva, Pressburg, Pozsony, Prešporok, Břetislava, Posonium, Istropolis and many others. Also it is known as the Beauty on the Danube and City of Peace.

Settlement of the city is proved since the Stone Age. There are traces of Celtic settlement from the later Iron Age in the area of the city.

The area of the city was an important resident complex also during the period of Roman Empire; the Dunaj was a border between the Roman Empire and the Germanic Quads.

The Roman legion was settled on the hill near the confluence of the Morava and the Dunaj rivers (present day Devín). Important fortress complex was on this place in the age of the Great Moravian Empire. After the creation of the

V 9. storočí vzniklo nad Dunajom na hradnom kopci hradisko opevnené mohutnou komorovou hradbou (dnešný Bratislavský hrad). Nachádzal sa tu dvojpriestorový palác a trojlodňová kresťanská bazilika, po ktorých sa zachovali zvyšky základov. Z roku 907 sa zachovala prvá písomná zmienka tiež v súvislosti s týmto hradom nazvanom podľa kniežaťa Braslava. Od 11. storočia, keď sa stal komitátnym hradom, sa neustále dobudovával a prestavoval. Naposledy bol vypálený v roku 1811 a komplexne rekonštruovaný v rokoch 2008 až 2014. V súčasnosti tu sídli Historické múzeum Slovenského národného múzea.

Dôležitým predpokladom sídelnoekonomickeho rozvoja bola poloha mesta na križovatke historických obchodných ciest - podunajskej a severojužnej, takzvanej jantárovej ceste, ktorá zároveň mala významnú funkciu z hľadiska vojensko-strategického. Sídelný rozvoj vychádzal z trhovej osady pod hradom, na ktorú sa postupne pripájali osady v smere východnom a juhovýchodnom. Ďalší rozvoj obchodu a remesiel podporilo udelenie mestských privilégií kráľom Ondrejom III. v roku 1291. Koncom 13. storočia malo mesto rozlohu 17,8 km².

V roku 1465 bola za panovania Mateja Korvína založená prvá vysoká škola v regióne strednej Európy Academia Istropolitana. Od roku 1536 v období tureckej expanzie po dobytí Budína sa Bratislava stala hlavným mestom, keď sa parlament a kráľovské úrady presťahovali do Bratislavy, ktorá bola do roku 1830 korunovačným a do roku 1848 snemovným mestom Uhorska. V Katedrále sv. Martina bolo korunovaných desať kráľov, jedna kráľovná (Mária Terézia) a osem manželiek kráľov.

Vojenské výboje, ale i epidémie značne ovplyvňovali národnostné zloženie obyvateľstva. Migračné prúdy smerovali najmä z juhu, na území mesta sa usídľovali Maďari, Chorváti, Srbi a Bulhari. V 18. storočí sa výraznejšie zvýšil počet obyvateľov. V roku 1720 mala Bratislava 9 000 obyvateľov, podľa sčítania z roku 1787 za Jozefa II. 26 845 a v roku 1792 už 33 245 obyvateľov, čím sa stala najväčším mestom Slovenska.

V roku 1805 bol v Primaciálnom paláci podpísaný tzv. Bratislavský mier po Napoleonovej výhre v bitke pri Slavkove. O štyri

Hungarian State, the castle became a border fort.

In the 9th century, a roost fortified with massive chamber-walls on the castle hill over the Dunaj was established (present day Bratislava castle). A two-spaced palace and a three nave Christian basilica were situated there, of those the remnants of base have remained. The first written reference exists from 907, related to this castle named after the Duke of Braslav. Since the 11th century, when it became the county castle, it was continuously built up and reconstructed. The latest burnout happened in the year 1811 and the castle was complexly renovated in the years from 2008 to 2014. Today it is the seat of Museum of History of the Slovak national museum.

The location of the city at the crossroads of historic trade routes - the Danubian and the north-southern so called Amber Route was a very important supposition of its further settlement and economic development. This place was situated very favourably from the military-strategic point of view. The settlement development ensued from the market place below the castle to which the villages were gradually joined in the eastern and the southeast directions. Further development of the trade and crafts was supported by the town privileges endorsed by the King Ondrej III in 1291. At the end of the 13th century the city occupied an area of 17,8 sq. km.

In 1465 the King Matej Korvín founded the first university in the Central Europe region Academia Istropolitana. Since 1536 in the period of Turkish aggression after the Budín capture, Bratislava has become the capital, where the Parliament and royal offices moved in. At the same time until 1830 Bratislava was the coronation city and the assembly city until 1848 of the Kingdom of Hungary. In St. Martin's Cathedral ten Hungarian kings, one queen (Maria Theresa) and eight queen consorts were crowned.

The wars and occurrence of epidemics too considerably influenced the structure of inhabitants by nationality. The migration flows of the refugees and colonists have been coming chiefly from the south and on the territory of the city have settled Hungarians, Croats, Serbs and Bulgarians. In the 18th century the number of inhabitants increased strongly. In 1720 the city had 9 000 inhabitants, according to the census in 1787 during the reign of King Jozef II. 26 845 inhabitants and in 1792 already 33 245 ones, whereby Bratislava has become the biggest town of Slovakia.

In 1805 was in the Primatial Palace signed so called Peace of Pressburg after Napoleon winning the battle of Slavkov. Four years later

roky neskôr mesto ostreľovali napoleonské vojská. Pri obliehaní zomrelo približne 10 000 obyvateľov a Devínsky hrad bol vyhodенý do povetria. Odvtedy je hrad v ruinách.

Rýchly ekonomický rozvoj v 2. polovici 19. storočia sa prejavil v sídelnom a populačnom raste mesta, ktoré podľa výsledkov prvého oficiálneho sčítania z roku 1869 malo 50 720 prítomných obyvateľov.

Po I. svetovej vojne sa Bratislava stala sídlom Ministerstva s plnou mocou pre správu Slovenska (do roku 1919 sa používal názov Pressburg, resp. Prešporok). Mesto zaznamenáva nový územný, populačný a ekonomický rozmach. Výrazne sa zvýšili podiely obyvateľov slovenskej a českej národnosti, ktorí v roku 1930 tvorili takmer tri pätiny z celomestskej populácie, pričom v rokoch pred I. svetovou vojnou viac ako štyri pätiny pripadali na Nemcov a Maďarov. V 30. rokoch sa urbanistický rozvoj mesta riadil podľa prvého generálneho regulačného plánu.

Po skončení II. svetovej vojny dosiahol v roku 1945 počet obyvateľov podľa odhadov 143 tisíc, čo znamenalo o 27 tisíc obyvateľov menej ako v roku 1930.

V novom politickom a štátoprávnom usporiadaní sa Bratislava stala sídlom viacerých centrálnych orgánov. Na základe uznesenia Zboru povereníkov zo dňa 21. decembra 1945 sa dňom 1. apríla 1946 rozšírila o 7 obcí (Vajnory, Rača, Petržalka, Prievoz, Lamač, Devín a Dúbravka, keď Karlova Ves bola pričlenená už v roku 1943), čím sa rozloha mesta takmer strojnásobila. V máji 1949 pre výkon štátnej správy sa utvoril Ústredný národný výbor s okresnou pôsobnosťou s trinástimi pomocnými orgánmi - obvodnými radami (štyri vo vnútri mesta a ostatné v okrajových častiach).

Napoleon's army shot the city. Around ten thousand inhabitants died during the siege and Devin Castle was blown up. Since then, the castle has been a ruin.

A rapid economic development in the second half of the 19th century has expressed in the settlement and population growth. According to the first official census in 1869, the city had 50 720 present inhabitants.

After the World War I Bratislava became the seat of the Ministry with full power for the administration of Slovakia (up to 1919 it is known as Pressburg and Prešporok respectively). The city has reached a new territorial, population and economic rise. The share of inhabitants of Slovak and Czech nationalities increased considerably. These in 1930 have represented almost three fifths from the total population, while in the years before the World War I Germans and Hungarians have represented more than four fifths. In 30s the urban development was realised on the bases of the first general regulation plan.

After the World War II finished in 1945 the estimation of the number of inhabitants reached 143 thousand persons and it was about 27 thousand persons less than in 1930.

In a new political and state-judicial arrangement Bratislava became the seat of many central bodies. According to the resolution of the Mandatories Corps from Dec. 21, 1945, the city area has adjoined 7 villages (Vajnory, Rača, Petržalka, Prievoz, Lamač, Devín and Dúbravka) on April 1, 1946 and it increased almost three times. Karlova Ves was already attached in 1943. In May 1949 the Central National Committee for execution of the state administration was established. Its enforcement was on the district level which included thirteen subsidiary bodies - district councils (there were four in the inner city and others in peripheries).

Územný vývoj Bratislavy od roku 1851

Territorial overview of Bratislava development since 1851

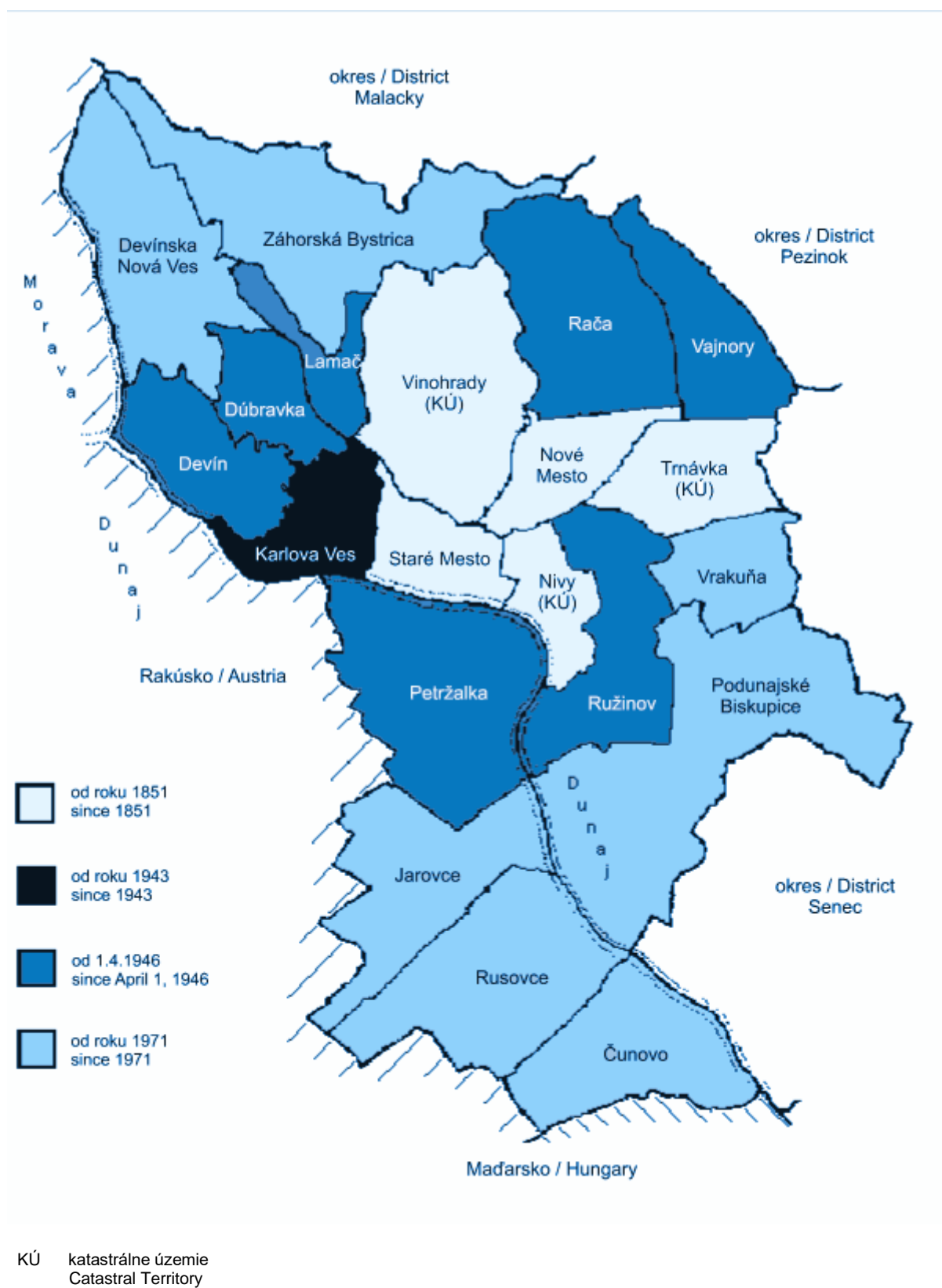

V roku 1954 na základe zákona o národných výboroch bol Ústredný národný výbor v Bratislave postavený na úroveň kraja. Vtedy vznikli aj štyri obvodné národné výbory. Zákon č. 65/1960 Zb. o národných výboroch mení ÚNV Bratislava na Mestský národný výbor s právomocou ONV. V tomto roku sa vytvorilo dvanásť mestských obvodov.

Veľký význam pre spoločensko-politické postavenie mesta malo prijatie zákona o československej federácii v roku 1968. Uznanie Bratislavy za hlavné mesto Slovenskej socialistickej republiky otvorilo pre mesto veľké perspektívy a posilnilo jeho politické a ekonomické funkcie ako hlavného mesta Slovenska. Právna úprava o hlavnom meste SSR Bratislave je obsiahnutá v zákone SNR č. 43/1968 Zb.

Novelizáciou citovaného zákona zákonom SNR č. 63/1971 Zb. a zákonným opatrením Predsedníctva SNR č. 90/1971 Zb. nastalo v roku 1971 územné rozšírenie mesta o ďalších sedem obcí: Podunajské Biskupice, Vrakuňa, Devínska Nová Ves, Záhorská Bystrica, Čunovo, Jarovce, Rusovce, a mesto sa rozdelilo do štyroch územných obvodov Bratislava 1 až Bratislava 4. Rozloha mesta bola 370,5 km², čím sa oproti roku 1946 takmer zdvojnásobila.

Rýchly rozvoj industrializácie vyvolal potrebu koncentrácie nových pracovných príležitostí (predovšetkým v petrochemickom, chemickom, gumárenskom, elektrotechnickom, strojárskom priemysle, priemysle stavebných látok i potravinárstve) riešiť výstavbou rozsiahlych sídlisk, najmä v okrajových častiach mesta. Znamenalo to konjunktúru stavebníctva ako i rozšírenie dochádzky do práce.

V období rokov 1970 - 1980 pribudlo 75 121 obyvateľov, najviac zo všetkých decénií. Po roku 1986 sa intenzita komplexnej bytovej výstavby značne znížila a rozptýlila sa do viacerých menších lokalít.

Zákomom SNR č. 127/1985 Zb. sa zmenilo znenie zákona č. 43/1968 Zb. o hlavnom meste SSR Bratislave v § 3 ods. 1.: „Územie hlavného mesta SSR Bratislavy sa člení na mestské obvody Bratislava 1, Bratislava 2, Bratislava 3, Bratislava 4 a Bratislava 5“. Územie mestského obvodu Bratislava 5, v znení vyhlášky Ministerstva vnútra SSR č. 3/1986 Zb., tvorilo územie mestských častí Čunovo, Jarovce, Petržalka a Rusovce.

V roku 1993 sa Bratislava stala hlavným mestom Slovenskej republiky, ktorá vznikla po rozdelení Českej a Slovenskej Federatívnej republiky na dva samostatné štáty.

In 1954 according to the Act on national committees the Central National Committee in Bratislava was constituted for the regional level. In the same year four district national committees had been established. The Act No 65/1960 Coll. on National Committees changes CNC Bratislava into the Municipal National Committee with the competences of DNC. At the same year twelve municipal districts were established.

An acceptance of the constitutional act about Czech-Slovak Federation in 1968 had a principal significance for the socio-political position of the city. The declaration of Bratislava as the capital of the Slovak Socialistic Republic opened enormous perspectives for the city and strengthened its political and economic functions as the capital of Slovakia. The juridical regulation on the capital of the SSR is presented in the Act of Slovak National Council No 43/1968 Coll.

The same act was amended by the Act SNC No 63/1971 Coll. and by the legal regulation of the Chairmanship SNC No 90/1971 Coll. in 1971 into the area of the city have been incorporated further seven villages: Podunajské Biskupice, Vrakuňa, Devínska Nová Ves, Záhorská Bystrica, Čunovo, Jarovce, Rusovce, and the city was divided into four territorial districts Bratislava I up to Bratislava IV. The area of the city had 370,5 sq. km and in comparison with 1946 was almost two times bigger.

A rapid development of the industrialisation called up a need of concentration of new job opportunities (chiefly in petrochemical, chemical, rubbery, electrical industry, machinery, industry of building materials and food products), to solve by the extensive housing construction, especially in the border parts of the capital. It meant expansion of construction as well as extensive commuting for work.

In 1970 - 1980 the number of inhabitants has grown by 75 121. It was the highest increase from the all decades. After 1986 the rate of complex housing construction has fallen considerably and it was scattered into many lesser localities.

The Act No 43/1968 Coll. on the capital of the SSR Bratislava was amended by the Act SNC No 127/1985 Coll. in paragraph 3, article 1: „The territory of the capital of the SSR is divided into districts Bratislava 1, Bratislava 2, Bratislava 3, Bratislava 4 and Bratislava 5“. The territory district Bratislava 5, according to the Decree of the Ministry of Interior of the SR No 3/1986 Coll., consists of the territory of municipal parts Čunovo, Jarovce, Petržalka and Rusovce.

In 1993 the city was declared the capital of independent Slovakia, which was created after the split of the Czech and Slovak Federative Republic into two independent states.

Vývoj v deväťdesiatych rokoch v zmenených politicko-ekonomických podmienkach priniesol zásadné zmeny v organizačných štruktúrach hospodárstva s rýchlym rastom subjektov súkromného sektora, zníženie zamestnanosti najmä vo výrobných odvetviach, čo sa premietlo do útlmu stavebníctva a bytovej výstavby. Vznikol nový fenomén nezamestnanosti. Jej úroveň v hl. m. SR Bratislave je v porovnaní s ostatnými okresmi dlhodobo výrazne najnižšia. Zmenil sa i demografický vývoj.

Zákonom SNR č. 377/1990 Zb. sa územie hlavného mesta SR Bratislavy člení na sedemnášť mestských častí:

- Staré Mesto
- Podunajské Biskupice
- Ružinov (vrátane katastrálneho územia Nivy a Trnávka)
- Vrakuňa
- Nové Mesto (vrátane katastrálneho územia
- Vinohrady)
- Rača
- Vajnory
- Devín
- Devínska Nová Ves
- Dúbravka
- Karlova Ves
- Lamač
- Záhorská Bystrica
- Čunovo
- Jarovce
- Petržalka
- Rusovce

Podľa nového územno-správneho usporiadania v zmysle zákona NR SR č. 221/1996 Z. z. a nariadenia vlády SR č. 258/1996 Z. z. v znení neskorších predpisov boli k 24. 7. 1996 vytvorené okresy: Bratislava I, Bratislava II, Bratislava III, Bratislava IV a Bratislava V.

V zmysle zákona NR SR č. 180/2013 Z. z. o organizácii štátnej správy a o zmene a doplnení niektorých zákonov bol k 30. 9. 2013 zrušený Obvodný úrad v Bratislave a od 1. 10. 2013 vznikol Okresný úrad Bratislava s územnou kompetenciou pre okresy Bratislava I až Bratislava V.

Podľa § 6 zákona SNR č. 377/1990 Zb. samosprávnymi orgánmi hlavného mesta SR sú mestské zastupiteľstvo a primátor hlavného mesta. Medzi funkcionárov samosprávy mesta patria primátor a 45 poslancov mestského zastupiteľstva, 17 starostov mestských častí a 272 poslancov miestnych zastupiteľstiev.

In the 90s a development in other political-economic conditions brought the basic changes in the organizational structures of economy with faster growth of the private sector subjects, decreasing of employment chiefly in the production branches. It has shown itself in decay of construction and housing construction. A new phenomenon of unemployment has originated. Its level in the capital of the SR Bratislava was in comparison with other districts significantly the lowest in the long run. A demographic development has changed.

According to the Act SNC No 377/1990 Coll., the territory of the capital of the SR Bratislava is divided into 17 municipal parts:

- Staré Mesto
- Podunajské Biskupice
- Ružinov (including cadastral areas Nivy and Trnávka)
- Vrakuňa
- Nové Mesto (including cadastral area Vinohrady)
- Rača
- Vajnory
- Devín
- Devínska Nová Ves
- Dúbravka
- Karlova Ves
- Lamač
- Záhorská Bystrica
- Čunovo
- Jarovce
- Petržalka
- Rusovce

According to the new administration-territorial division pursuant to the Act NC SR No 221/1996 Coll. and the Decree of the Government of the SR No 258/1996 Coll. with subsequent amendments were on July 24, 1996 created the districts: Bratislava I, Bratislava II, Bratislava III, Bratislava IV and Bratislava V.

According to the Act NC SR No 180/2013 Coll. on the organization of government and amending certain acts was as of September 30, 2013 cancelled the Regional Office in Bratislava and as of October 1, 2013 was created the District Office in Bratislava with territorial competence for the districts Bratislava I up to Bratislava V.

According to paragraph 6 of the Act SNC No 377/1990 Coll., the self-government bodies of the capital of the SR represent the Municipal Corporation and the Mayor of the capital. The representatives of the self-government body are the Mayor and 45 deputies of the Municipal Corporation, 17 Mayors of the municipal parts and 272 deputies of the Local Corporations.

Hlavné mesto SR Bratislava je najdôležitejším ekonomickým centrom SR. K 31. decembru 2022 tu bolo zaregistrovaných 81 868 právnických osôb (z toho 93 % tvorili podnikateľské subjekty) a 45 148 fyzických osôb-podnikateľov nezapísaných v OR. Podniková sféra so značne rozvetvenou vnútroorganizačnou štruktúrou na celom území SR dosahuje vo väčšine objemových i kvalitatívnych ukazovateľov v priemysle, stavebníctve, doprave a telekomunikáciách a v službách najvyššie podiely z celorepublikových úhrnov nielen v porovnaní s ostatnými mestami, ale aj na úrovni NUTS 3 v medzikrajskom porovnaní.

Dlhodobejší pokles živorodenosti už od polovice 80. rokov 20. storočia spôsobil znižovanie prirodzeného prírastku obyvateľstva do takej miery, že od roku 1995 sa zaznamenával prirodzený úbytok obyvateľstva. Prvý prirodzený prírastok obyvateľstva bol zaznamenaný v roku 2007. Začiatkom 90. rokov sa značne oslabil imigračná atraktivita hlavného mesta a od roku 1997 až do roku 2004 počet vystaňovaných bol vyšší ako počet prisťahovaných. V roku 2005 sa v dôsledku prírastku z migrácie prvýkrát od roku 1997 zvýšil počet obyvateľov.

K 31. decembru 2022 malo mesto 476 922 obyvateľov s podielom 8,8 % z úhrnu SR. V porovnaní s rokom 2013 sa zvýšil podiel obyvateľstva v predproduktívnom veku z 13,8 % na 15,7 % v roku 2022 a podiel obyvateľov vo veku nad 65 rokov vzrástol z 15,7 % na 19,7 %. Index starnutia sa v tom istom období zvýšil z hodnoty 113,2 na 125,6.

K 31. decembru 2022 počet zamestnancov s pracoviskom na území hl. m. SR Bratislavy bol 365 540 osôb (prepočítané) a výška priemernej nominálnej mesačnej mzdy dosiahla 1 969 eur na 1 zamestnanca.

Dlhodobý pokles miery evidovanej nezamestnanosti pretrvával do roku 2007, kedy dosiahla 1,62 %. Od roku 2008 miera nezamestnanosti rástla a najvyššiu hodnotu 5,76 % dosiahla v roku 2013. K 31. decembru 2022 predstavovala 2,98 % z disponibilného počtu uchádzačov o zamestnanie.

Pri publikovaní údajov v tejto ročenke boli zohľadnené výsledky Sčítania obyvateľov, domov a bytov, ktoré sa uskutočnilo 1. januára 2021.

The capital of the SR Bratislava is the most important economic centre of the SR. As of December 31, 2022 there were 81 868 legal persons registered (of which 93 % represented the entrepreneurs subjects) and 45 148 natural persons-entrepreneurs non-incorporated in the Business Register. The enterprise network with comprehensive branched intra-organizational structure located on the whole territory of the SR achieves the peak shares from the republic total in prevailing quantitative as well as qualitative indicators in industry, construction, transport and telecommunications and in services too, not only in comparison with other towns but also on the regional level NUTS 3.

A long-term decrease of the natality since the half of 80s of the 20th century caused a decreasing of natural growth of population to such extent, that since 1995 the natural decrease of population has been recorded. The first natural increase of population was recorded in 2007. At the beginning of 90s the immigration attraction of the capital has weakened and since 1997 up to 2004 the number of emigrants was higher than the number of immigrants. In 2005 the number of total population increased for the first time since 1997 due to the migration increase.

On December 31, 2022 the city had 476 922 inhabitants with the share 8,8 % of Slovakia's total. As compared to 2013 the share of pre-productive aged has increased from 13,8 % to 15,7 % in 2022 and the share of inhabitants aged over 65 years increased from 15,7 % to 19,7 %. The ageing index at the same period increased from 113,2 to 125,6.

On December 31, 2022 the number of employees by territorial method on the territory of the capital of the SR (their real working place) reached 365 540 persons (recalculated) and the average nominal monthly wage reached 1 969 EUR per employee.

In a long-term period the decrease of registered unemployment rate continued until 2007 when it reached 1,62 %. Since 2008 unemployment rate increased and the highest value of 5,76 % reached in 2013. On December 31, 2022 it has reached 2,98 % of the disposable registered number of applicants for a job.

In data publishing in this Yearbook were reflected results of the Population and the Housing Census, which was realized as of January 1, 2021.

Zdroj údajov

Dejiny Bratislavy,
V. Horváth, D. Lehotská, J. Pleva,
Obzor Bratislava 1978

Bratislavský topografický lexikon,
V. Horváth, Tatran Bratislava 1990

Hlavné mesto SR Bratislava

Štatistický úrad SR

Internet

Source

History of Bratislava,
V. Horváth, D. Lehotská, J. Pleva,
Obzor Bratislava 1978

Topographical Lexikon of Bratislava,
V. Horváth, Tatran Bratislava 1990

Capital of the SR Bratislava

Statistical Office of the SR

Internet

I.1 Všeobecný prehľad

General survey

Ukazovateľ	Hodnota Value	Indicator
Základné údaje		Basic indicators
Obyvateľstvo k 31.12. 2021	476 922	Population as of Dec. 31, 2021
Rozloha mesta (km ²)	367,6	City area (km ²)
Hustota obyvateľov na 1 km ² k 31.12.	1 297	Population density per 1 km ² as of Dec. 31
Počet okresov	5	Number of districts
Počet mestských častí	17	Number of municipal parts
Dôležité letopočty (rok)		Important dates (Year)
Prvá písomná zmienka o Bratislavskom hrade	907	First written reference to Bratislava Castle
Bratislavský hrad - Korunná veža (prvá zmienka)	1245	Bratislava Castle - The Crown Tower (first reference)
Podunajské Biskupice - kostol sv. Michala	1250	Podunajské Biskupice - Saint Michael's Church
Devín - kostol sv. Kríža (približne)	1250	Devín - Church of Saint Cross (approximately)
Priznanie mestských práv	1291	Concession of municipal privileges
Františkánsky kostol (vysvätenie)	1297	Franciscan Church (consecration)
Michalská veža (približne)	1300	Michael's Tower (approximately)
Kaplnka sv. Kataríny	1311	Saint Catherine's Chapel
Štruktúra povrchu mesta (m n. m.)		Surface Structure of the city (metres above sea level)
Najnižšie miesto	123	Lowest place elevation
Najvyššie miesto	517	Highest place elevation
Najvyššia stavba (m)		Highest construction (m)
Televízna veža	194,0	TV broadcasting tower
Najvyššia budova (m)		Highest building (m)
Kancelárska budova Nivy Tower	125,0	Office building Nivy Tower

I.2 Základné územné charakteristiky k 31. 12. 2022 *

Basic territorial characteristics as of Dec. 31, 2022 *

Územie Territory	Rozloha (km ²) Area (km ²)	Podiel na rozlohe mesta (%) Share at the area of the capital (%)	Obyvateľstvo Population	Podiel na obyvateľstve mesta (%) Share of population of the capital (%)	Hustota obyvateľstva ¹⁾ na 1 km ² Population density ¹⁾ per 1 km ²
Bratislava	367,6	100,0	476 922	100,0	1 297
v tom / of which					
Bratislava I	9,6	2,6	46 929	9,8	4 888
Bratislava II	92,5	25,2	125 613	26,3	1 358
Bratislava III	74,7	20,3	76 968	16,1	1 030
Bratislava IV	96,7	26,3	105 064	22,0	1 086
Bratislava V	94,2	25,6	122 348	25,7	1 299

¹⁾ hustota obyvateľstva je počítaná z rozlohy v m² k 31.12.

¹⁾ Population density is calculated from area in m² as of Dec. 31

I.3 Najvyššie budovy a stavby k 31. 12. 2022 **Highest buildings and constructions as of Dec. 31, 2022 **

Názov budovy, stavby <i>Name of building, construction</i>	Výška ¹⁾ <i>Height ¹⁾</i>	Okres <i>District</i>
Televízna veža na Kamzíku	194,0	Bratislava III
Komín v závode Volkswagen Slovakia, a. s.	150,0	Bratislava IV
Nivy Tower	125,0	Bratislava II
Komín rafinérie Slovnaft, a. s.	124,0	Bratislava II
Komín teplárne na Poliankach	122,0	Bratislava IV
Komín spaľovne odpadu vo Vlčom hrdle - OLO, a. s.	121,0	Bratislava II
Komín etylénovej jednotky - Slovnaft, a. s.	120,0	Bratislava II
Komín v Ružinove	120,0	Bratislava II
Komín teplárne	119,0	Bratislava II
Komín Slovnaft, a. s.	118,0	Bratislava II
Obytný dom Klingerka	118,0	Bratislava II
Tower 115	115,0	Bratislava I
Obytný dom Panorama Tower 1	112,0	Bratislava I
Obytný dom Panorama Tower 2	112,0	Bratislava I
Národná banka Slovenska	111,0	Bratislava I
Komín Slovnaft 19, a. s.	110,0	Bratislava II
Komín v Petržalke	110,0	Bratislava V
Komín Slovnaft 24, a. s.	106,0	Bratislava II
Komín paraxylénu	106,0	Bratislava II
Budova RTVS - televízia	104,0	Bratislava IV
Sky Park	104,0	Bratislava I
Komín teplárne II	103,0	Bratislava III
Obytný dom Gloria	100,0	Bratislava II
Aupark Tower	96,0	Bratislava V
City Business Center I	95,0	Bratislava II
Pylón Mostu SNP	95,0	Bratislava V
Twin City Tower	93,0	Bratislava I
Technopol I	90,0	Bratislava V
Technopol II	90,0	Bratislava V
City Park Ružinov Veža B	89,0	Bratislava II
VÚB, a. s. - ústredie	88,0	Bratislava II
Obytný dom Manhattan	86,0	Bratislava III
Incheba, a. s.	85,6	Bratislava V
Dóm sv. Martina	85,0	Bratislava I
Obytný dom Matadorka	85,0	Bratislava V
Lakeside Park	85,0	Bratislava III
Millenium Tower II	85,0	Bratislava III
Tower 5 - Tehelné pole	84,5	Bratislava III
Centráľ	83,5	Bratislava III
Budova RTVS - rozhlas	82,6	Bratislava I
Obytný dom Hviezda	82,0	Bratislava III
Rozadol	82,0	Bratislava II
Sky Park Offices	80,0	Bratislava I
Retro	80,0	Bratislava II
Dominant	80,0	Bratislava V
Millenium Tower I	80,0	Bratislava III
City Park Ružinov I	78,0	Bratislava II

¹⁾ výška budov v m je meraná od upraveného terénu po vrch atiky¹⁾ Height of the buildings in m is measured from the ground up to the peak

I.4 Príjmy a finančné operácie Hlavného mesta SR Bratislava za rok 2022
Revenues and financial transactions of the Capital of the SR Bratislava in 2022

Príjmy	tis. EUR Thous. EUR	Revenues
Príjmy spolu	457 324	Revenues in total
v tom		of which
daňové príjmy	276 962	Tax-revenues
v tom		of which
daň z príjmov fyzických osôb	195 971	Tax from revenues of natural persons
daň z nehnuteľností	47 563	Property tax
dane za špecifické služby (miestne dane a poplatky)	33 428	Taxes for specific services (local taxes and charges)
nedaňové príjmy	37 572	Non-tax revenues
v tom		of which
príjmy z vlastníctva	12 164	Property revenues
príjmy z predaja majetku	6 154	Revenues from sale of property
príjmy z vlastníctva majetku (dividendy)	3 708	Dividends
administratívne a iné poplatky a platby	9 980	Administrative and other payments and charges
iné nedaňové príjmy	5 561	Other non-tax revenues
granty a transfery	86 924	Grants and transfers
v tom		of which
transfery zo štátneho rozpočtu	76 917	Transfers from State Budget
granty z európskych fondov	8 860	Grants from European Funds
ostatné granty a transfery	1 147	Others grants and transfers
Finančné operácie	55 868	Financial transactions
v tom		of which
príjmy za predaj majetkových účastí	–	Revenues from sale of property participation
zostatky prostriedkov z predchádzajúcich rokov	20 109	Balances from previous years
príjmy z peňažných fondov	10 759	Revenues from financial funds
prijaté úvery a pôžičky	25 000	Received credits and loans
Príjmy a finančné operácie spolu	513 192	Revenues and financial transactions in total

I.5 Výdavky a finančné operácie Hlavného mesta SR Bratislava za rok 2022
Expenditures and financial transactions of the Capital of the SR Bratislava in 2022

Výdavky	tis. EUR Thous. EUR	Expenditures
Výdavky spolu	434 697	Expenditures in total
v tom		of which
bežné výdavky	383 773	Current expenditures
v tom		of which
všeobecné verejné služby	121 488	General public services
verejný poriadok, bezpečnosť a obrana	12 815	Public policy, security and defence
ekonomická oblasť	109 674	Field of economy
z toho		of which
dotácia na MHD	85 618	Subsidies to the city transport
opravy komunikácií, cyklotrás a parkovísk	26 123	Repairs of roads, cycle routes and parkings
bývanie a občianska vybavenosť	20 044	Dwelling and public utilities
z toho		of which
verejné osvetlenie	6 177	Public illumination
obnova bytového fondu a polyfunkčných domov vo vlastníctve hl. m.	2 556	Renovation of housing stock and poly-functional houses in property of capital
ochrana životného prostredia	41 067	Environment protection
rekreácia, kultúra a náboženstvo	17 521	Recreation, culture and religion
vzdelávanie	35 724	Education
sociálne zabezpečenie a zdravotníctvo	25 432	Social security and health
kapitálové výdavky	41 699	Capital expenditures
v tom		of which
všeobecné verejné služby	5 305	General public services
verejný poriadok, bezpečnosť a obrana	409	Public policy, security and defence
ekonomická oblasť	15 409	Field of economy
z toho		of which
dotácia na MHD	11 034	Subsidies to the city transport
nosný dopravný systém MHD	4 791	Carrying transport system of city transport
rekonštrukcia a výstavba komunikácií (cyklotrasy, cyklochodníky)	1 291	Reconstruction of roads (bike paths, sidewalks)
bývanie a občianska vybavenosť	12 933	Dwelling and public utilities
ochrana životného prostredia	2 504	Environment protection
rekreácia, kultúra a náboženstvo	3 968	Recreation, culture and religion
vzdelávanie	2	Education
sociálne zabezpečenie a zdravotníctvo	1 168	Social security and health
Finančné operácie	9 225	Financial transactions
v tom		of which
splácanie úverov	7 897	Repayment of credits
účasť na majetku	1 328	Participation in property
iné finančné operácie	–	Other financial transactions
Výdavky a finančné operácie spolu	443 922	Expenditures and financial transactions in total

II. ŽIVOTNÉ PROSTREDIE

Metodické vysvetlivky a definície

Podľa zákona č. 543/2002 Z. z. o ochrane prírody a krajiny sa vymedzujú tieto kategórie chránených území:

- chránená krajinná oblasť (tab. II.2)
- národný park
- chránený areál (tab. II.5)
- prírodná rezervácia (tab. II.3, II.4)
- prírodná pamiatka (tab. II.6, II.7)
- chránený krajinný prvok (tab. II.8)
- chránené vtáčie územie (tab. II.9)

Niektoré chránené územia z kategórie prírodná rezervácia, prírodná pamiatka, chránený areál a chránené vtáčie územie sa vyskytujú aj na území chránených krajinných oblastí, preto je ich plocha zahrnutá aj do plochy tejto kategórie.

Chránené stromy sú uvedené v tab. II.10.

Jednotlivé meteorologické stanice sú klasifikované ako „charakteristická pozorovacia stanica na území príslušnej oblasti“.

Vybrané hydrologické údaje za riekú Morava sú uvádzané za meraciu stanicu Záhorská Ves.

Vybrané meteorologické ukazovatele:

Počet jasných dní v roku

(priem. denná oblačnosť < 2/10)

Počet zamračených dní v roku

(priem. denná oblačnosť > 8/10)

Počet tropických dní v roku

($t_{\max} \geq 30\text{ °C}$)

Počet letných dní v roku

($t_{\max} \geq 25\text{ °C}$)

Počet mrazových dní v roku

($t_{\min} \leq -0,1\text{ °C}$)

Počet ľadových dní v roku

($t_{\max} \leq -0,1\text{ °C}$)

Počet dní v roku so silným mrazom

($t_{\min} \leq -10\text{ °C}$)

Počet dní v roku so súvislou snehovou prikrývkou (1 cm a viac)

Počet dní v roku so silným vetrom

($\geq 10,8\text{ m.s}^{-1}$)

Početnosť prevládajúceho smeru vetra (%)

Pokuty na úsekoch znečisťovania ovzdušia, vodného hospodárstva, odpadového hospodárstva a ochrany prírody sa ukládajú právnickým a fyzickým osobám za porušenie povinností v zmysle platných zákonov a nariadení.

Údaje o emisiách základných znečisťujúcich látok sú spracované zo systému Národný emisný

II. ENVIRONMENT

Methodological notes and definitions

According to the Act No 543/2002 Coll. on Nature and Landscape Protection are determined these categories of protected territories:

- Protected landscape area (tab. II.2)
- National park
- Protected area (tab. II.5)
- Natural reserve (tab. II.3, II.4)
- Natural monument (tab. II.6, II.7)
- Protected landscape element (tab. II.8)
- Protected bird territory (tab. II.9)

Some protected territories from categories natural reserve, natural monument, protected area and protected bird territory are also located in the area of protected landscape area, therefore their area is included into the area of this category, too.

Protected trees are listed in tab. II.10.

The meteorological stations are defined as a „specific monitoring station on the territory of determined area“.

Selected hydrological data of Morava river are defined from Záhorská Ves monitoring station.

Selected meteorological indicators:

Number of sunny days per year

(average daily cloudiness < 2/10)

Number of cloudy days per year

(average daily cloudiness > 8/10)

Number of tropical days per year

($t_{\max} \geq 30\text{ °C}$)

Number of summer days per year

($t_{\max} \geq 25\text{ °C}$)

Number of frosty days per year

($t_{\min} \leq -0,1\text{ °C}$)

Number of icy days per year

($t_{\max} \leq -0,1\text{ °C}$)

Number of days with strong frost per year

($t_{\min} \leq -10\text{ °C}$)

Number of days with coherent snow cover per year (1 cm and more)

Number of days with strong wind per year

($\geq 10,8\text{ m.s}^{-1}$)

Frequency of prevailing wind direction (%)

Penalties for air-pollution as well as in the sector of water management, waste management and nature protection are imposed on legal persons and natural ones for breaking their duties provided by the relevant laws and administrative orders.

Data on emissions of major pollutants are processed on the basis of National Emission

informačný systém (NEIS). Údaje v tab. II.20 a II.21 sú publikované podľa dostupnosti údajov.

Zdroje znečisťovania ovzdušia sa v zmysle zákona č. 137/2010 Z. z. o ovzduší členia na stacionárne zdroje a mobilné zdroje. Stacionárne zdroje sa podľa miery ich vplyvu na ovzdušie alebo podľa rozsahu znečisťovania ovzdušia členia na veľké, stredné a malé zdroje. V zmysle zákona sa rozumie emisiou každé priame alebo nepriame vypustenie znečisťujúcej látky do ovzdušia.

V zmysle zákona č. 326/2005 Z. z. o lesoch sa imisiou rozumie antropogénny škodlivý činiteľ, ktorým je negatívne pôsobenie ľudskej činnosti, najmä znečistenie ovzdušia znečisťujúcimi látkami.

Vodovody a kanalizácie zahŕňajú vodo-hospodárske činnosti súvisiace so správou a prevádzkou vodovodov a kanalizácií, ktorých predmetom je výroba a distribúcia pitnej vody, odvádzanie odpadových vôd a ich čistenie.

Priama hmotná škoda je súčet škôd vyčíslený zo zostatkovej hodnoty dlhodobého hmotného majetku, materiálov a iných prostriedkov zničených požiarom, ktoré odhadom stanovila polícia.

Komunálny odpad je odpad vznikajúci v obciach a mestách, s ktorým obce a mestá ďalej hospodária. Patria sem odpady, ktoré vznikajú pri prevádzke domácností, činnosti právnych subjektov, občianskej a technickej vybavenosti, dopravy, rekreácie a športu.

Štruktúra odpadu je uvedená podľa druhov využitia a spôsobov zneškodňovania a zhromažďovania.

Zdroj údajov

Slovenský hydrometeorologický ústav

Krajské riaditeľstvo Hasičského a záchranného zboru v Bratislave

Informačný portál rezortu MŽP SR

Štatistický úrad SR

Internet

Information System (NEIS). Data in tab. II.20 and II.21 are published based on data availability.

Sources of air pollution are according to the Act No 137/2010 Coll. on air divided into stationary sources and mobile sources. Stationary sources are according to the degree of their impact on air or extent of air pollution divided into big, medium-size and small sources. According to the Act emission is every direct or indirect release of pollutant into the air.

According to the Act No 326/2005 Coll. on forests, immission means anthropogenic harmful factor which is a negative effect of human activity, especially air pollution caused by pollutants.

Water-supply and sewage systems include waterworks activities related to the administration and operation of water-supply and sewage systems, i. e. production and supplies of drinking water and drainage of sewage water and its purification.

Direct material loss is a sum of losses calculated from net book value of tangible fixed assets, materials and other means destroyed by the fire estimated by police.

Municipal waste is the waste originating in municipalities and towns. It is treated further by the municipality and town. There are included the households waste and waste produced in activities of legal entities, in the framework of civic and technical infrastructure, transport, recreation and sport.

The structure of the waste is listed according to the forms of its utilisation and methods of destroying and aggregating.

Source

Slovak Hydrometeorological Institute

Regional Directorate of the Fire and Security Corps in Bratislava

Information portal of Ministry of Environment of the SR

Statistical Office of the SR

Internet

II.1 Ochrana prírody a krajiny

Nature and country protection

Ukazovateľ	2018	2019	2020	2021	2022	Indicator
Chránená krajinná oblasť	2	2	2	2	2	Protected landscape area
Národná prírodná rezervácia	1	1	1	1	1	National natural reserve
Prírodná rezervácia	9	9	9	9	10	Natural reserve
Chránený areál	14	14	14	14	14	Protected area
Národná prírodná pamiatka	1	1	1	1	1	National natural monument
Prírodná pamiatka	3	3	3	3	3	Natural monument
Chránený krajinný prvok	1	1	1	1	1	Protected landscape element
Chránené vtáčie územie	4	4	4	4	4	Protected bird territory
Chránený strom	28	28	28	28	28	Protected tree

II.2 Chránené krajinné oblasti

Protected landscape areas

NÁZOV	NAME
rok vyhlásenia / novelizácie	Year of designation / re-designation
rozloha (ha)	Area (ha)
charakteristika	Characteristics
MALÉ KARPATY	MALÉ KARPATY
1976 / 2001	1976 / 2001
64 610,1	64 610,1
Na území hl. m. SR Bratislavy súčasťou CHKO Malé Karpaty je Bratislavský lesný park s vyše 80 km značkových turistických chodníkov a udržiavanými lúčnymi priestormi. Jediné miesto v SR s výskytom reliktného druhu listnatca štítkového. Predmetom ochrany sú zachované lesné spoločenstvá, prevažne dubové a dubovo-hrabové lesy, na južných svahoch s prechodom do xerothermných skalných stepí, na severných svahoch do bučín. Prevažná časť CHKO Malé Karpaty sa rozkladá v okresoch Malacký a Pezinok. Nachádza sa aj v mestských častiach Devínska Nová Ves, Devín, Lamač, Dúbravka, Záhorská Bystrica, Nové Mesto, Rača a Vajnory.	The part of the Protected landscape area Malé Karpaty on the territory of the capital of the SR is the Bratislava forest park with more than 80 km marked tourist paths and well-preserved meadow areas. It is the only area in the Slovak Republic, where the relict kind Butcher's Broom occurs. Protected are the conserved forest communities, prevailing oak and oak-hornbeam forests, in the southern slopes are changing into xerothermic rocky steppes, in the northern slopes into beech grove. The major part of protected landscape area Malé Karpaty lies in the districts Malacký and Pezinok. It also lies in municipal parts Devínska Nová Ves, Devín, Lamač, Dúbravka, Záhorská Bystrica, Nové Mesto, Rača and Vajnory.
DUNAJSKÉ LUHY	DUNAJSKÉ LUHY
1998	1998
12 284,5	12 284,5
Predmetom ochrany sú lúčne, močaristé a lesné spoločenstvá s mnohými chránenými a ohrozenými druhmi živočíchov a rastlín. Zasahuje na územie okresu Senec do obcí Dunajská Lužná (časť Nové Košariská), Hamuliakovo a Kalinkovo. Nachádza sa v mestských častiach Podunajské Biskupice, Ružinov, Rusovce a Čunovo.	Protected are meadows, swampy and forest communities with many protected and endangered kinds of animals and plants. It reaches on the territory of the district Senec in municipalities Dunajská Lužná (part of Nové Košariská), Hamuliakovo and Kalinkovo. It lies in municipal parts Podunajské Biskupice, Ružinov, Rusovce and Čunovo.

II.3 Národné prírodné rezervácie

National natural reserves

NÁZOV	NAME
rok vyhlásenia / novelizácie	Year of designation / re-designation
rozloha (ha)	Area (ha)
charakteristika	Characteristics
DEVÍNSKA KOBYLA	DEVÍNSKA KOBYLA
1964 / 1986	1964 / 1986
101,1	101,1
Predmetom je ochrana prírodného komplexu najjužnejšieho výbežku Malých Karpát s mimoriadnymi botanickými, zoologickými, geologickými a paleontologickými hodnotami, význačnými teplo a suchomilnými spoločenstvami s bohatým zastúpením chránených a ohrozených druhov a s významnou paleontologickou lokalitou Sandberg. Nachádza sa v mestských častiach Devín a Devínska Nová Ves.	Protected is natural complex of the most southern spur of Malé Karpaty. There are extraordinary botanical, zoological, geological and paleontological values, significant thermo and xerophyllous communities with a rich representation of protected and endangered species. There is a well-known paleontological locality Sandberg. It lies in municipal parts Devín and Devínska Nová Ves.

II.4 Prírodné rezervácie

Natural reserves

NÁZOV	NAME
rok vyhlásenia / novelizácie	Year of designation / re-designation
rozloha (ha)	Area (ha)
charakteristika	Characteristics
VYDRICA	VYDRICA
2022	2022
483,5	483,5
Predmetom ochrany je biotop lesov a živočíchov európskeho významu. Nachádza sa v mestských častiach Rača a Záhorská Bystrica.	Protected is the biotope of flooded forest and animals of European importance. It lies in municipal parts Rača and Záhorská Bystrica.
DUNAJSKÉ OSTROVY	DUNAJSKÉ OSTROVY
2002 / 2007	2002 / 2007
219,7	219,7
Predmetom ochrany je biotop lužného lesa a biotop mokradí ako typický ráz lužnej krajiny. Nachádza sa v mestskej časti Rusovce.	Protected is the biotope of flooded forest and one of swamps as a typical feature of the flooded landscape. It lies in municipal part Rusovce.
FIALKOVÁ DOLINA	FIALKOVÁ DOLINA
1993	1993
20,6	20,6
Predmetom ochrany sú kriticky ohrozené druhy vstavačovitých rastlín. Nachádza sa v mestskej časti Devín.	Protected are critically endangered orchid species. It lies in municipal part Devín.
GAJC	GAJC
1988 / 2003, 2005	1998 / 2003, 2005
62,7	62,7
Predmetom ochrany je spoločenstvo dunajskej hlošiny Podunajskej nížiny s výskytom zriedkavých druhov rastlín z čeľade vstavačovitých. Nachádza sa v mestskej časti Podunajské Biskupice.	Protected is community of the Dunaj eleagnus in the Podunajská nížina. There is an occurrence of rare kinds of plants from the orchid family. It lies in municipal part Podunajské Biskupice.
KOPÁČSKY OSTROV	KOPÁČSKY OSTROV
1976	1976
82,6	82,6
Predmetom je ochrana špecifických stepných a lesostepných spoločenstiev a ukážok lesných spoločenstiev lužných porastov na vedecko-výskumné, náučné a kultúrno-výchovné ciele. Nachádza sa v mestskej časti Podunajské Biskupice.	Protected is the specific of steppe and forest steppe communities and samples of the forest communities of the flooded forests for scientific, research, educational and cultural-educational aims. It lies in municipal part Podunajské Biskupice.
OSTROVNÉ LÚČKY	OSTROVNÉ LÚČKY
1988	1988
54,9	54,9
Predmetom ochrany je zriedkavá flóra, zachované lesostepné spoločenstvá lužného lesa Podunajskej nížiny. Nachádza sa v mestskej časti Čunovo.	Protected is rare flora, well-preserved forest steppe communities of flooded forest of the Podunajská nížina. It lies in municipal part Čunovo.
SLOVANSKÝ OSTROV	SLOVANSKÝ OSTROV
2009	2009
34,4	34,4
Predmetom je ochrana biotopov európskeho významu vrbovo-topoľových nížinných lužných lesov. Nachádza sa v mestskej časti Devín.	The biotops of European importance of lowland willow-poplar flooded forests are protected. It lies in municipal part Devín.

II.4 Prírodné rezervácie

Natural reserves

dokončenie

End of table

NÁZOV		NAME	
rok vyhlásenia / novelizácie	rozloha (ha)	Year of designation / re-designation	Area (ha)
charakteristika		Characteristics	
STARÝ HÁJ		STARÝ HÁJ	
2005	76,7	2005	76,7
Predmetom ochrany je prirodzený lužný les. Nachádza sa v mestskej časti Petržalka.		Protected is a natural flooded forest. It lies in municipal part Petržalka.	
ŠTOKERAVSKÁ VÁPENKA		ŠTOKERAVSKÁ VÁPENKA	
1993	12,7	1993	12,7
Predmetom ochrany sú rôzne geologické útvary a skameneliny. Nachádza sa v mestských častiach Dúbravka a Devínska Nová Ves.		Protected are various geological formations and fossils. It lies in municipal parts Dúbravka and Devínska Nová Ves.	
TOPOLOVÉ HONY		TOPOLOVÉ HONY	
1988	60,1	1988	60,1
Predmetom je ochrana suchomilných panónskych dúbav a rastlinných spoločenstiev. Nachádza sa v mestskej časti Podunajské Biskupice.		Protected is xerophytic of the Panonian oak-grove and plants communities. It lies in municipal part Podunajské Biskupice.	

II.5 Chránené areály

Protected areas

NÁZOV		NAME	
rok vyhlásenia / novelizácie	rozloha (ha)	Year of designation / re-designation	Area (ha)
charakteristika		Characteristics	
BAJDEL'		BAJDEL'	
1988 / 1996	8,7	1988 / 1996	8,7
Vyhlásené za účelom sledovania vývoja porastu topola bieleho v Podunajskej nížine. Nachádza sa v mestskej časti Podunajské Biskupice.		Proclaimed to monitor the development of the Silver Poplar coppices in the Podunajská nížina. It lies in municipal part Podunajské Biskupice.	
BOROVICOVÝ LESÍK		BOROVICOVÝ LESÍK	
1982 / 2002	0,8	1982 / 2002	0,8
Predmetom ochrany je dubovo-hrabový les. Nachádza sa v mestskej časti Staré Mesto.		Protected is the oak-hornbeam forest. It lies in municipal part Staré Mesto.	
BÔRIK		BÔRIK	
1982	1,4	1982	1,4
Predmetom ochrany je lesný porast borovice čiernej. Nachádza sa v mestskej časti Staré Mesto.		Protected is the forest coppice of the Black Pine. It lies in municipal part Staré Mesto.	
DEVÍNSKE ALÚVIUM MORAVY		DEVÍNSKE ALÚVIUM MORAVY	
1999	253,2	1999	253,2
Predmetom ochrany sú lúčne, močiarny a lesné spoločenstvá s mnohými chránenými a ohrozenými rastlinami a živočíchmi. Nachádza sa v mestských častiach Devín a Devínska Nová Ves.		Protected are meadows, swampy and forest communities with many protected and endangered kinds of plants and animals. It lies in municipal parts Devín and Devínska Nová Ves.	
HORSKÝ PARK		HORSKÝ PARK	
1986	23,0	1986	23,0
Predmetom ochrany je kompozičné členenie porastov a prírodné dendrologické hodnoty na Lesnej ulici a Bohúňovej ulici. Nachádza sa v mestskej časti Staré Mesto.		Protected is a composition structure and natural dendrologic values in the Lesná ulica and Bohúňová ulica. It lies in municipal part Staré Mesto.	
HRABINY		HRABINY	
2002	7,1	2002	7,1
Ochrana výskytu najväčšej populácie vzácného a ohrozeného rastlinného druhu kozinca drsného na Slovensku. Nachádza sa v mestskej časti Petržalka.		Protected is occurrence of the biggest rare and endangered population of the Australagus Asper plant in Slovakia. It lies in municipal part Petržalka.	

II.5 Chránené areály

Protected areas

dokončenie

End of table

NÁZOV		NAME	
rok vyhlásenia / novelizácie	rozloha (ha)	Year of designation / re-designation	Area (ha)
charakteristika		Characteristics	
CHORVÁTSKE RAMENO		CHORVÁTSKE RAMENO	
2003	9,8	2003	9,8
Ochrana rôznorodosti mnohých vývojových štádií organizmov flóry a fauny v rámci vodného diela Gabčíkovo. Nachádza sa v mestskej časti Petržalka.		Protected is the variousness of many developing stages of flora and fauna kinds in the framework of the Gabčíkovo water reservoir. It lies in municipal part Petržalka.	
JAROVSKÁ BAŽANTNICA		JAROVSKÁ BAŽANTNICA	
2001	78,3	2001	78,3
Predmetom ochrany sú historické lesné porasty. Nachádza sa v mestskej časti Jarovce.		Protected are historical forest coppices. It lies in municipal part Jarovce.	
LESNÉ DIELY		LESNÉ DIELY	
2001	0,5	2001	0,5
Ochrana lokality výskytu kriticky ohrozenej rastliny listnatca jazykovitého. Nachádza sa v mestskej časti Karlova Ves.		Protected is the locality of the occurrence of critically endangered plant of the Butcher's Broom. It lies in municipal part Karlova Ves.	
PEČNIANSKY LES		PEČNIANSKY LES	
2012	295,4	2012	295,4
Ochrana biotopov európskeho významu, vrbovo-topoľové nížinné lužné lesy. Nachádza sa v mestských častiach Karlova Ves a Petržalka.		Protected are biotops of European importance, willow-poplar meadow woods. It lies in municipal parts Karlova Ves and Petržalka.	
POĽOVNÍCKY LES		POĽOVNÍCKY LES	
1988	7,5	1988	7,5
Predmetom ochrany sú porasty topoľa bieleho v Podunajskej nížine. Nachádza sa v mestskej časti Podunajské Biskupice.		Protected are coppices of the Silver Poplar in the Podunajská nížina. It lies in municipal part Podunajské Biskupice.	
SIHOŤ		SIHOŤ	
2012	234,9	2012	234,9
Ochrana biotopov európskeho významu vrbovo-topoľové nížinné lužné lesy. Nachádza sa v mestských častiach Karlova Ves a Devín.		Protected are biotops of European importance, willow-poplar meadow woods. It lies in municipal parts Karlova Ves and Devín.	
SOVÍ LES		SOVÍ LES	
2010	41,9	2010	41,9
Ochrana biotopov európskeho významu. Nachádza sa v mestskej časti Petržalka.		Protected are biotops of European importance. It lies in municipal part Petržalka.	
ZELEŇ PRI VODÁRNI		ZELEŇ PRI VODÁRNI	
1982	0,2	1982	0,2
Predmetom ochrany je porast borovice čiernej, borovice lesnej, duba, lípy a gašтана jedlého. Nachádza sa v mestskej časti Staré Mesto.		Protected is the coppice of the Black Pine, the Sylvestris Pine, the Oak, the Lime-tree and the Sweet Chestnut. It lies in municipal part Staré Mesto.	

II.6 Národné prírodné pamiatky

National natural monuments

NÁZOV	NAME
rok vyhlásenia / novelizácie	Year of designation / re-designation
rozloha (ha)	Area (ha)
charakteristika	Characteristics
DEVÍNSKA HRADNÁ SKALA	DEVÍNSKA HRADNÁ SKALA
1985	1985
1,7	1,7
Predmetom je ochrana výraznej geologickej ako aj botanickej a zoologickej lokality. Nachádza sa v mestskej časti Devín.	Protected is a remarkable geological as well as botanical and zoological locality. It lies in municipal part Devín.

II.7 Prírodné pamiatky

Natural monuments

NÁZOV	NAME
rok vyhlásenia / novelizácie	Year of designation / re-designation
rozloha (ha)	Area (ha)
charakteristika	Characteristics
DEVÍNSKA LESOSTEP	DEVÍNSKA LESOSTEP
1992	1992
5,1	5,1
Predmetom je ochrana významnej lokality spoločenstva kriticky ohrozených druhov rastlín. Nachádza sa v mestskej časti Devín.	Protected is the important locality of the critically endangered kinds of plants. It lies in municipal part Devín.
PANSKÝ DIEL	PANSKÝ DIEL
1990	1990
15,6	15,6
Predmetom ochrany je podunajská oblasť doposiaľ zachovaná ako lesostep s výskytom mimoriadne vzácnych druhov orchideí vstavača ploštičného, vstavača vojenského a vstavača obyčajného. Nachádza sa v mestskej časti Podunajské Biskupice.	Protected is the Danubian region which is well-preserved yet as a forest steppe with occurrence of the extraordinary rare kinds of orchids Bug Orchid, Military Orchid and Green-Winged Orchid. It lies in municipal part Podunajské Biskupice.
RÖSSLEROV LOM	RÖSSLEROV LOM
1990	1990
2,4	2,4
Predmetom je ochrana výraznej geologickej lokality, v ktorej vystupuje kompaktný granodiorit ako súčasť kryštalinika Malých Karpát. Nachádza sa v mestskej časti Nové Mesto - Vinohrady.	Protected is the significant geological locality in which protrudes a granodiorite as a part of the crystalline core of the Malé Karpaty. It lies in municipal part Nové Mesto - Vinohrady.

II.8 Chránené krajinné prvky

Protected landscape elements

NÁZOV	NAME
rok vyhlásenia / novelizácie	Year of designation / re-designation
rozloha (ha)	Area (ha)
charakteristika	Characteristics
VÁPENICKÝ POTOK	VÁPENICKÝ POTOK
2007	2007
2,5	2,5
Predmetom vyhlásenia je zabezpečenie ochrany prirodzeného podmáčaného jelšového porastu pozdĺž Vápenického potoka. Nachádza sa v mestskej časti Záhorská Bystrica.	Protection of natural wet alder coppice along the Vápenický potok is the object of preservation. It lies in municipal part Záhorská Bystrica.

II.9 Chránené vtáčie územia

Protected bird territories

NÁZOV	rozloha (ha)	NAME	Area (ha)
rok vyhlásenia / novelizácie		Year of designation / re-designation	
charakteristika		Characteristics	
MALÉ KARPATY		MALÉ KARPATY	
2005	50 633,6	2005	50 633,6
Vyhlásené na účely zachovania biotopov druhov vtákov európskeho významu a biotopov sťahovavých druhov vtákov sokola rároha, včelára lesného, ďatľa prostredného, výra skalného, lelka lesného, bociana čierneho, ďatľa bielochrbtého, ďatľa hnedkavého, ďatľa čierneho, sokola sťahovavého, muchárika bieločrkeho, muchárika červenohrdlého, strakoša červenochrbtého, žlny sivej, penice jarabej, prepelice poľnej, krutihlava hnedého, muchára sivého, žltouchvosta lesného, pŕhlaviara čiernohlavého, hrdličky poľnej a orla kráľovského a zabezpečenia ich prežitia a rozmnožovania. Prevažná časť CHVÚ Malé Karpaty sa rozkladá v okresoch Malacky a Pezinok. Nachádza sa aj v mestských častiach Rača, Vajnory a Záhorská Bystrica.		The purpose is preservation of the habitats of bird species of European importance and ones of migratory birds species of Saker Falcon, European Honey-buzzard, Middle Spotted Woodpecker, Eurasian Eagle-Owl, Eurasian Nightjar, Black Stork, White-backed Woodpecker, Syrian Woodpecker, Black Woodpecker, Peregrine Falcon, Collared Flycatcher, Red-breasted Flycatcher, Red-backed Shrike, Grey-faced Woodpecker, Barred Warbler, Common Quail, Eurasian Wren, Spotted Flycatcher, Common Redstart, Common Stonechat, European Turtle-Dove and Imperial Eagle and to secure their survival and reproduction. The major part of protected bird territory Malé Karpaty lies in the districts Malacky and Pezinok. It also lies in municipal parts Rača, Vajnory and Záhorská Bystrica.	
ZÁHORSKÉ POMORAVIE		ZÁHORSKÉ POMORAVIE	
2010	31 072,9	2010	31 072,9
Vyhlásené na účel zabezpečenia priaznivého stavu biotopov druhov vtákov európskeho významu a sťahovavých druhov vtákov chriašteľa bodkovaného, bučiaka trstového, haje tmavej, haje červenej, sokola rároha, rybára riečného, bučiacka močiarného, kane močiarnej, kalužiaka červenonohého, bociana čierneho, rybárika riečného, muchárika bieločrkeho, kačice chrapľavej, kačice chripľavej, hrdzavky potápavej, brehule hnedej, prepelice poľnej, hrdličky poľnej, muchára sivého, slávika modráka, škovránka stromového, lelka obyčajného, ďatľa prostredného, ďatľa čierneho a chrapkáča poľného a zimovísk divých husí a zabezpečenia podmienok ich prežitia a rozmnožovania. Nachádza sa v mestských častiach Devínska Nová Ves, Záhorská Bystrica a časť v okrese Malacky (v katastrálnom území obcí Borinka - časť Vačková, Gajary, Jakubov, Kostolište, Láb, Malé Leváre, Plavecký Štvrtok - časť Feld, Stupava - časť Mást III a Bystrická hora, Suchohrad, Veľké Leváre, Vysoká pri Morave, Záhorská Ves, Závod, Zohor).		The purpose is preservation of favourable condition of the habitats of bird species of European importance and ones of migratory birds species of Spotted Crake, Great Bittern, Black Kite, Saker Falcon, Common Tern, Little Bittern, Western Marsh-Harrier, Common Redshank, Black Stork, Common Kingfisher, Collared Flycatcher, Garganey, Gadwall, Red-crested Pochard, Sand Martin, Common Quail, European Turtle-Dove, Spotted Flycatcher, Bluethroat, Wood Lark, Common Nightjar, Middle Spotted Woodpecker, Black Spotted Woodpecker, Corn Crake and winterplaces of Greylag Gooses and to secure condition of their survival and reproduction. It lies in municipal parts Devínska Nová Ves, Záhorská Bystrica and a part in the district Malacky (in the villages Borinka - part Vačková, Gajary, Jakubov, Kostolište, Láb, Malé Leváre, Plavecký Štvrtok - part Feld, Stupava - part Mást III and Bystrická hora, Suchohrad, Veľké Leváre, Vysoká pri Morave, Záhorská Ves, Závod, Zohor).	
DUNAJSKÉ LUHY		DUNAJSKÉ LUHY	
2008	16 511,6	2008	16 511,6
Vyhlásené na účel zabezpečenia priaznivého stavu biotopov druhov vtákov európskeho významu a biotopov sťahovavých druhov vtákov bociana čierneho, brehule hnedej, bučiacka močiarného, čajky čiernohlavej, haje tmavej, hlaholky severskej, hrdzavky potápavej, chochlačky sivej, chochlačky vrkočatej, kačice chrapľavej, kačice chripľavej, kalužiaka červenonohého, kane močiarnej, ľabtušky poľnej, orliaka morského, potápača bieleho, rybára riečného, rybárika riečného, volavky striebistej a zabezpečenia podmienok ich prežitia a rozmnožovania. Nachádza sa v mestských častiach Podunajské Biskupice, Ružinov, Karlova Ves, Čunovo, Jarovce, Petržalka, Rusovce a časť v okrese Senec (v katastrálnom území obcí Hamuliakovo, Kalinkovo a Dunajská Lužná - časť Nové Košariská).		The purpose is preservation of favourable condition of the habitats of bird species of European importance and ones of migratory birds species of Black Stork, Sand Martin, Little Bittern, Mediterranean Gull, Black Kite, Common Goldeneye, Red-crested Pochard, Common Pochard, Tufted Duck, Garganey, Gadwall, Common Redshank, Western Marsh-Harrier, Tawny Pipit, White-tailed Eagle, Smew, Common Tern, Common Kingfisher, Little Egret and to secure conditions of their survival and reproduction. It lies in municipal parts Podunajské Biskupice, Ružinov, Karlova Ves, Čunovo, Jarovce, Petržalka, Rusovce and a part lies in the district Senec (in the villages Hamuliakovo, Kalinkovo and Dunajská Lužná - part Nové Košariská).	

II.9 Chránené vtáčie územia

Protected bird territories

dokončenie

End of table

NÁZOV	NAME
rok vyhlásenia / novelizácie	Year of designation / re-designation
rozloha (ha)	Area (ha)
charakteristika	Characteristics
SYSŤOVSKÉ POLIA	SYSŤOVSKÉ POLIA
2006	2006
1 772,9	1 772,9
Vyhlásené na účely zachovania biotopov druhov vtákov európskeho významu a biotopov sťahovavých druhov vtákov dropa fúzatého, husi bieločelej, husi siatinnej, sokola červenonohého a zabezpečenia podmienok ich prežitia a rozmnožovania. Nachádza sa v mestských častiach Jarovce, Rusovce a Čunovo.	The purpose is preservation of the habitats of bird species of European importance and ones of migratory birds species of Great Bustard, Greater White-fronted Goose, Bean Goose, Red-footed Falcon and to secure conditions of their survival and reproduction. It lies in municipal parts Jarovce, Rusovce and Čunovo.

II.10 Chránené stromy

Protected trees

Názov ¹⁾	Vedecký názov	Ulica (lokalita)	Počet stromov
Name ¹⁾	Scientific name	Street (locality)	Number of trees
Paulovnia plstnatá	<i>Paulownia tomentosa</i>	Škarniclova	1
Lipa malolistá	<i>Tilia cordata</i>	Partizánska	1
Dub jadranský	<i>Quercus virgiliana</i>	Šulekova	1
Ginko dvojľaločné	<i>Ginkgo biloba</i>	Godrova	1
Borovica hladká	<i>Pinus strobus</i>	Boženy Němcovej	1
Dub letný	<i>Quercus robur</i>	Moyzesova	1
Magnólia Soulangova	<i>Magnolia x soulangiana</i>	Somolického	1
Breza papierovitá	<i>Betula papyrifera</i>	Mišikova	1
Sofora japonská	<i>Sophora japonica</i>	Vajanského nábrežie	1
Jedľa srienistá	<i>Abies concolor</i>	Kráľovské údolie	1
Jaseň stihly	<i>Fraxinus excelsior</i>	Rudnayovo námestie	1
Gaštan jedlý	<i>Castanea sativa</i>	Korabinského	1
Dub žltkastý	<i>Quercus dalechampii</i>	Prvosienková	1
Breza previsnutá	<i>Betula pendula</i>	Mlynská dolina	1
Breza previsutá	<i>Betula pendula Dalacarlca</i>	Mlynská dolina	1
Platan západný	<i>Platanus occidentalis</i>	Kysucká	1
Katalpa bignoniovitá	<i>Catalpa bignonioides</i>	Mickiewiczova	1
Dub	<i>Quercus L.</i>	Godrova	1
Dub letný	<i>Quercus robur</i>	Galandova	1
Judášovec strukový	<i>Cercis siliquastrum</i>	Galandova	1
L'aliovník tulipánokvetý	<i>Liriodendron tulipifera</i>	Galandova	1
Magnólia Soulangova	<i>Magnolia x soulangiana</i>	Palisády	1
Tis obyčajný	<i>Taxus baccata</i>	Šulekova	1
Sofora japonská	<i>Sophora japonica</i>	Charkovská	1
Borovica čierna	<i>Pinus nigra</i>	Francúzskych partizánov	3
Jarabina oskorušová	<i>Sorbus domestica</i>	vinohrad v Devíne	1

¹⁾ zoradené podľa evidenčného čísla chráneného stromu¹⁾ Arranged by registration number of protected tree

II.11 Vybrané meteorologické údaje Selected meteorological data

Ukazovateľ ¹⁾	2018	2019	2020	2021	2022	Indicator ¹⁾
Teplota vzduchu (°C)						Temperature (°C)
priemerná	12,4	12,5	12,0	11,4	12,4	Average
najvyššia	35,3	36,3	35,1	37,3	36,4	Highest
najnižšia	-13,9	-9,4	-6,3	-10,0	-7,5	Lowest
Zrážky (mm)						Precipitation (mm)
úhrn za rok	606,9	524,6	593,5	482,5	473,5	Total per year
max. úhrn za 24 hodín	54,0	23,9	51,7	49,5	48,3	Maximum per 24 hours
Trvanie slnečného svitu za rok (h)	2 206,5	2 116,0	2 230,3	2 335,5	2 320,3	Duration of sunshine per year (hours)
Relatívna vlhkosť vzduchu (%)	69	68	68	67	66	Atmospheric moisture relative (%)
Počet dní						Number of days
jasných	28	26	31	32	36	Sunny
zamračených	119	126	124	99	104	Cloudy
tropických	36	40	29	34	36	Tropical
letných	122	98	87	90	93	Summer
mrazových	78	64	63	71	63	Frost
ľadových	12	3	6	8	7	Icy
so silným mrazom	5	–	–	–	–	With strong frost
so súvislou snehovou prikrývkou	18	17	0	27	5	With coherent snow cover
so silným vetrom	17	38	27	34	30	With strong wind
Početnosť prevládajúceho smeru vetra (%) ²⁾	22,4	24,8	23,7	29,2	26,3	Frequency of prevailing wind direction (%) ²⁾

¹⁾ za stanicu Bratislava - Letisko M. R. Štefánika

²⁾ severozápadný smer

¹⁾ Monitoring station Bratislava - Airport M. R. Štefánika

²⁾ North-western wind

Teplota vzduchu Temperature

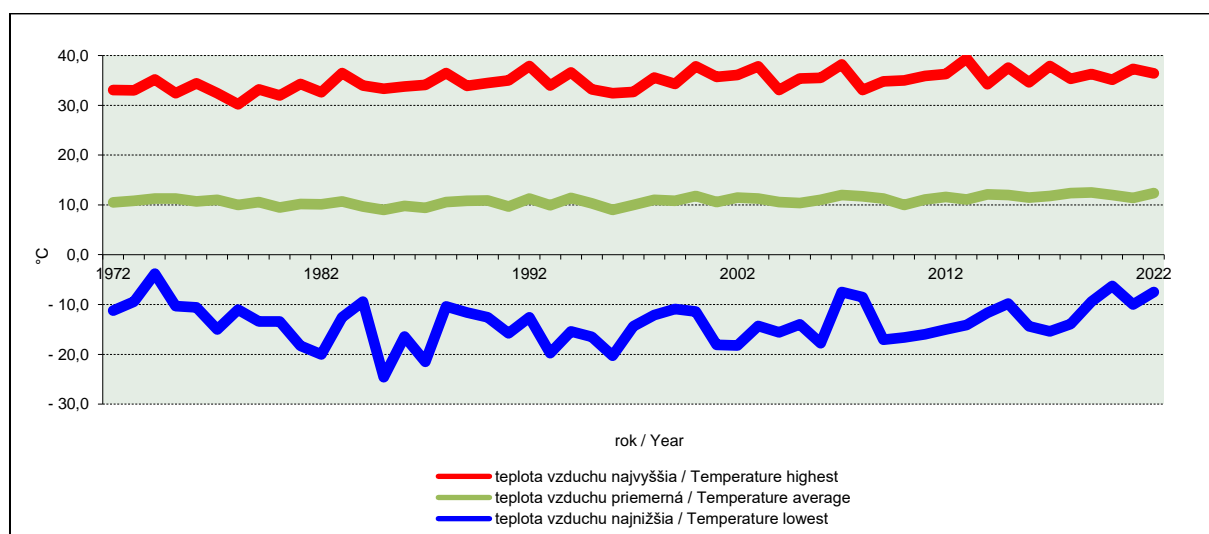

II.12 Vybrané meteorologické údaje za rok 2022

Selected meteorological data in 2022

Ukazovateľ	Bratislava Letisko M. R. Štefánika	Bratislava Koliba	Kuchyňa Nový dvor	Indicator
Priemerná teplota vzduchu (°C)				<i>Average temperature (°C)</i>
rok	12,4	11,8	11,4	<i>Year</i>
január	2,9	1,7	1,9	<i>January</i>
február	5,5	4,9	4,8	<i>February</i>
marec	6,0	6,4	4,0	<i>March</i>
apríl	10,2	9,4	8,8	<i>April</i>
máj	17,8	17,4	16,7	<i>May</i>
jún	22,2	21,6	21,4	<i>June</i>
júl	23,1	22,4	21,9	<i>July</i>
august	23,3	22,6	21,6	<i>August</i>
september	15,7	14,9	14,0	<i>September</i>
október	12,8	12,4	12,4	<i>October</i>
november	7,0	6,4	6,0	<i>November</i>
december	2,3	1,5	2,2	<i>December</i>
Úhrn atmosférických zrážok (mm)				<i>Precipitation in total (mm)</i>
rok	473,5	549,4	543,3	<i>Year</i>
január	15,1	23,9	21,5	<i>January</i>
február	18,9	24,7	18,2	<i>February</i>
marec	15,9	19,9	11,8	<i>March</i>
apríl	20,7	24,6	28,9	<i>April</i>
máj	69,1	70,4	125,5	<i>May</i>
jún	103,1	102,0	61,7	<i>June</i>
júl	35,5	47,5	39,8	<i>July</i>
august	52,9	66,0	82,4	<i>August</i>
september	57,9	68,3	89,4	<i>September</i>
október	10,1	14,2	12,1	<i>October</i>
november	22,4	29,8	11,6	<i>November</i>
december	51,9	58,1	40,4	<i>December</i>
Úhrn slnečného svitu (h) ¹⁾				<i>Sunshine in total (hours) ¹⁾</i>
rok	2 320,3	2 308,6	2 066,7	<i>Year</i>
január	116,5	112,4	79,9	<i>January</i>
február	145,8	149,5	113,5	<i>February</i>
marec	234,6	231,5	204,5	<i>March</i>
apríl	210,9	207,0	179,5	<i>April</i>
máj	292,0	286,0	258,5	<i>May</i>
jún	335,7	333,2	305,2	<i>June</i>
júl	323,8	321,8	284,2	<i>July</i>
august	270,3	267,2	234,4	<i>August</i>
september	166,5	163,2	148,4	<i>September</i>
október	118,5	123,2	137,3	<i>October</i>
november	67,4	70,3	74,1	<i>November</i>
december	38,3	43,3	47,2	<i>December</i>

II.13 Vybrané hydrologické údaje

Selected hydrological data

Ukazovateľ	Merané miesto / riečny km Measured point / river km	Rok / Year			Indicator
		2020	2021	2022	
DUNAJ					DUNAJ
Prietok (m ³ .s ⁻¹)	Bratislava Devín / 1 879,8				Flow (m ³ .s ⁻¹)
priemerný ¹⁾		1 840	1 839	1 557	Average ¹⁾
maximálny ²⁾		5 751	6 108	3 767	Maximum flow ²⁾
minimálny ³⁾		993	933	881	Minimum flow ³⁾
Vodný stav (cm)	Bratislava Propeler / 1 868,8				Water mark (cm)
priemerný		343	347	326	Average
najvyšší ⁴⁾		690	735	537	Highest ⁴⁾
najnižší ⁵⁾		267	246	252	Lowest ⁵⁾
Šírka toku (m)		300	300	300	Width of water course (m)
MORAVA	Záhorská Ves / 32,5				MORAVA
Prietok (m ³ .s ⁻¹)					Flow (m ³ .s ⁻¹)
priemerný ⁶⁾		113,6	97,8	50,5	Average ⁶⁾
maximálny		789,2	368,4	186,4	Maximum flow
minimálny		27,1	29,8	18,7	Minimum flow
Vodný stav (cm)					Water mark (cm)
priemerný		172	154	81	Average
najvyšší		594	440	272	Highest
najnižší		46	48	17	Lowest
MALÝ DUNAJ	Malé Pálenisko / 126,0				MALÝ DUNAJ
Prietok (m ³ .s ⁻¹)					Flow (m ³ .s ⁻¹)
priemerný		27,11	28,11	27,95	Average
maximálny		35,33	32,65	33,20	Maximum flow
minimálny		22,62	20,87	24,33	Minimum flow
Vodný stav (cm)					Water mark (cm)
priemerný		206	205	205	Average
najvyšší		239	222	224	Highest
najnižší		183	174	190	Lowest
RAČIANSKY POTOK	Vajnory / 1,6				RAČIANSKY POTOK
Prietok (m ³ .s ⁻¹)					Flow (m ³ .s ⁻¹)
priemerný		0,054	0,069	0,041	Average
maximálny		0,466	0,288	0,378	Maximum flow
minimálny		0,001	0,001	0,007	Minimum flow
Vodný stav (cm)					Water mark (cm)
priemerný		46	48	39	Average
najvyšší		161	108	126	Highest
najnižší		15	1	20	Lowest
VYDRICA	Spariská / 11,5				VYDRICA
Prietok (m ³ .s ⁻¹)					Flow (m ³ .s ⁻¹)
priemerný		0,035	0,046	0,010	Average
maximálny		0,330	0,313	0,442	Maximum flow
minimálny		0,005	0,006	0,001	Minimum flow
Vodný stav (cm)					Water mark (cm)
priemerný		22	21	15	Average
najvyšší		53	52	54	Highest
najnižší		14	13	8	Lowest

¹⁾ dlhodobý priemerný prietok (1961-2000) 2 061 m³.s⁻¹

²⁾ maximálny prietok (6.6.2013) 10 640 m³.s⁻¹

³⁾ minimálny prietok (28.12.1948) 570 m³.s⁻¹

⁴⁾ najvyšší vodný stav (6.6.2013) 1 034 cm

⁵⁾ najnižší vodný stav (18.12.1991) 11 cm

⁶⁾ dlhodobý priemerný prietok (1961-2000) 109 m³.s⁻¹

¹⁾ Long-term average flow (1961-2000) 2 061 m³.s⁻¹

²⁾ Maximum flow (6.6.2013) 10 640 m³.s⁻¹

³⁾ Minimum flow (28.12.1948) 570 m³.s⁻¹

⁴⁾ Water mark highest (6.6.2013) 1 034 cm

⁵⁾ Water mark lowest (18.12.1991) 11 cm

⁶⁾ Long-term average flow (1961-2000) 109 m³.s⁻¹

II.14 Priemerné prietoky Dunaja

The Dunaj river average flow

m³.s⁻¹m³.s⁻¹

Ukazovateľ	2018	2019	2020	2021	2022	Indicator
Priemerný prietok ¹⁾						Average flow ¹⁾
rok	1 644	1 962	1 840	1 839	1 557	Year
január	2 972	1 956	1 154	1 356	1 761	January
február	1 819	1 763	2 440	2 321	1 787	February
marec	1 542	2 739	1 935	1 493	1 298	March
apríl	2 163	2 122	1 405	1 486	1 722	April
máj	2 001	2 977	1 616	2 281	1 913	May
jún	1 923	3 170	2 312	2 304	1 911	June
júl	1 460	1 764	2 191	2 677	1 417	July
august	1 061	1 668	2 225	2 587	1 213	August
september	1 209	1 401	1 933	1 808	1 462	September
október	1 018	1 326	2 029	1 202	1 592	October
november	922	1 376	1 659	1 093	1 243	November
december	1 644	1 270	1 221	1 478	1 391	December

¹⁾ riečny km 1 879,8 Bratislava-Devín¹⁾ River km 1 879,8 Bratislava-Devín

II.15 Priemerné vodné stavy Dunaja

The Dunaj river average water mark

cm

cm

Ukazovateľ	2018	2019	2020	2021	2022	Indicator
Priemerný stav ¹⁾						Average water mark ¹⁾
rok	325	357	343	347	326	Year
január	439	357	284	304	343	January
február	336	338	397	391	342	February
marec	313	429	349	314	306	March
apríl	369	368	303	311	338	April
máj	354	448	322	387	358	May
jún	348	470	389	389	357	June
júl	306	337	377	422	310	July
august	278	325	377	414	292	August
september	286	306	350	343	318	September
október	274	300	360	287	332	October
november	268	305	327	285	302	November
december	327	295	289	321	315	December

¹⁾ riečny km 1 868,8 Bratislava - Propeler¹⁾ River km 1 868,8 Bratislava - Propeler

II.16 Priemerné prietoky Moravy

The Morava river average flow

m³.s⁻¹m³.s⁻¹

Ukazovateľ	2018	2019	2020	2021	2022	Indicator
Priemerný prietok ¹⁾						Average flow ¹⁾
rok	44,3	65,3	113,6	97,8	50,5	Year
január	115,9	54,8	51,3	167,3	84,6	January
február	84,3	120,3	131,4	246,0	106,4	February
marec	74,9	144,6	114,6	152,0	60,8	March
apríl	65,8	57,8	41,5	107,3	58,6	April
máj	36,0	101,2	36,0	131,4	42,3	May
jún	26,5	69,0	135,0	66,6	36,5	June
júl	22,4	26,6	115,0	60,4	24,9	July
august	15,0	28,1	88,5	69,4	29,7	August
september	22,5	41,6	97,3	50,1	39,8	September
október	18,2	38,6	276,6	44,0	34,7	October
november	19,8	44,0	170,1	37,5	31,5	November
december	32,3	60,6	106,6	52,2	60,4	December

¹⁾ riečny km 32,5 Záhorská Ves¹⁾ River km 32,5 Záhorská Ves

II.17 Priemerné vodné stavy Moravy

The Morava river average water mark

cm

cm

Ukazovateľ	2018	2019	2020	2021	2022	Indicator
Priemerný stav ¹⁾						Average water mark ¹⁾
rok	70	109	172	154	81	Year
január	182	96	94	251	136	January
február	139	190	205	334	170	February
marec	123	221	185	236	103	March
apríl	112	106	76	176	101	April
máj	62	158	65	204	71	May
jún	42	124	195	114	59	June
júl	35	46	187	106	35	July
august	14	50	149	117	42	August
september	35	70	161	86	61	September
október	23	68	327	77	56	October
november	25	78	253	65	48	November
december	52	104	167	91	94	December

¹⁾ riečny km 32,5 Záhorská Ves¹⁾ River km 32,5 Záhorská Ves

II.18 Kvalita vody v jazerách a vodných nádržiach za rok 2022

Water quality in lakes and water reservoirs in 2022

Ukazovateľ ¹⁾	Okres / Názov vodnej plochy ²⁾ District / Water area name ²⁾						Indicator ¹⁾
	Bratislava II	Bratislava III		Bratislava V			
	Zlaté piesky	Kuchajda	Vajnorské jazero	Veľký Draždiak	Rusovce	Čunovo	
Rozloha (km ²)	0,54	0,09	0,16	0,13	0,04	0,16	Area (km ²)
Najväčšia hĺbka (m)	30	5	12	10	5	.	Highest depth (m)
Počet odberov vzoriek za rok	11	8	8	7	4	4	Number of taking of samples per year
Teplota vody v letných mesiacoch (°C)	23,7	24,0	23,6	24,3	24,5	24,4	Temperature of water in summer months (°C)
Nasýtenie vody kyslíkom (>80 %)	110,0	110,0	.	105,0	110,0	110,0	Oxygen saturation (>80 %)
Priehľadnosť (1,0 m)	2,00	1,20	2,80	2,10	2,00	2,00	Transparency (1,0 m)
Chlorofyl (50 µg/l)	5,70	23,20	2,65	5,60	4,30	2,25	Chlorophyll (50 µg/l)
Celkový dusík (5 mg/l)	0,6	0,9	0,7	0,6	1,2	1,0	Nitrogen in total (5 mg/l)
Celkový fosfor (0,05 mg/l)	0,05	0,03	0,04	0,02	0,02	0,03	Phosphorus in total (0,05 mg/l)
Celkový organický uhlík (mg/l)	5,26	8,18	4,40	4,03	3,45	1,70	Organic carbon in total (mg/l)
Escherichia coli (1 000 KTJ/100ml)	22,20	36,80	16,60	82,40	23,30	11,80	Escherichia coli (1 000 KTJ/100ml)
Črevné enterokoky (400 KTJ/100ml)	37,70	337,30	37,90	90,30	25,50	17,00	Enteric enterococci (400 KTJ/100ml)
Cyanobaktérie so schopnosťou tvoriť vodný kvet (100 000 buniek/ml)	884,70	4 326,30	20,00	181,40	2 952,50	292,50	Cyanobacteriums with ability of forming the algal bloom (100 000 cells/ml)

¹⁾ vrátane hygienických limitov²⁾ uvedené maximálne hodnoty¹⁾ Including hygienic limits²⁾ Maximum values presented

II.19 Pokuty uložené orgánmi štátnej správy pre životné prostredie za rok 2022

Penalties imposed by state administration bodies for environment in 2022

Skupina pokút ¹⁾	Počet pokút Number of penalties	Výška pokút (EUR) Penalties (EUR)	Penalties by groups ¹⁾
Spolu			Total
v tom úsek			of which in sector of
vodné hospodárstvo	48	258 156	Water management
ochrana ovzdušia	34	161 300	Air protection
odpadové hospodárstvo	42	329 500	Waste management
ochrana prírody	113	77 972	Nature protection
integrovaná prevencia a kontrola	3	165 000	Permission integrated and control
biologická bezpečnosť	21	18 300	

¹⁾ údaje za Bratislavský kraj¹⁾ Data for Bratislavský kraj

II.20 Emisie zo zdrojov znečisťovania ovzdušia za rok 2021

Emissions from air pollution sources in 2021

t.rok⁻¹Tons.year⁻¹

Druh znečistenia, druh zdroja ¹⁾	Spolu Total	v tom okres Bratislava / of which District Bratislava					Pollution by kind, Source by kind ¹⁾
		I	II	III	IV	V	
Tuhé znečisťujúce látky	Solid pollutants
A	130,92	—	105,06	11,07	14,79	—	A
B	35,48	1,68	11,54	4,52	9,76	7,99	B
C	C
Oxid siričitý (SO ₂)	Sulphur dioxide (SO ₂)
A	2 321,51	—	2 138,64	182,42	0,46	—	A
B	4,39	0,22	1,52	0,30	0,53	1,81	B
C	C
Oxidy dusíka (NO _x)	Nitrogen oxides (NO _x)
A	2 612,95	—	2 311,86	203,18	97,91	—	A
B	394,88	32,54	90,78	47,84	119,68	104,05	B
C	C
Oxid uhoľnatý (CO)	Carbon monoxide (CO)
A	590,13	—	399,36	172,20	18,57	—	A
B	134,04	13,13	28,25	18,94	31,29	42,42	B
C	C
Spolu	Total
A	5 655,52	—	4 954,91	568,87	131,74	—	A
B	568,80	47,57	132,09	71,60	161,26	156,28	B
C	C

¹⁾ A - emisie z veľkých stacionárnych zdrojov

B - emisie zo stredných stacionárnych zdrojov

C - emisie z malých stacionárnych zdrojov - kompletne údaje nie sú k dispozícii (zmena metodiky bilancovania emisií a spotreby palív v domácnostiach)

¹⁾ A - Emissions from stationary big polluters

B - Emissions from stationary medium-size polluters

C - Emissions from stationary small polluters - complete data are not available (change of the methodology for balancing emissions and consumption of fuel in households)

II.21 Spotreba palív v zdrojoch znečisťovania ovzdušia za rok 2021

Consumption of fuels in the sources of air pollution in 2021

Druh paliva, druh zdroja ¹⁾	Spolu Total	v tom okres Bratislava / of which District Bratislava					Fuel by kind Source by kind ¹⁾
		I	II	III	IV	V	
Koks (t)	54 043,3	Coke (tons)
v tom A	—	—	53 970,0	—	—	—	of which A
B	—	—	—	—	—	70,8	B
C	2,5	—	—	—	—	—	C
Drevo (t)	Wood (tons)
v tom C	of which C
Čierne uhlie (t)	17,1	Black coal (tons)
v tom C	17,1	of which C
Biomasa (t)	7 437,0	—	7 437,0	—	—	—	Biomass (tons)
v tom B	7 437,0	—	7 437,0	—	—	—	of which B
Hnedé uhlie (t)	55,2	Brown coal (tons)
v tom B	of which B
v tom C	55,2	of which C
Brikety (t)	206,2	Briquettes (tons)
v tom C	206,2	of which C
Ťažké vykurovacie oleje spolu (t)	218 828,9	—	218 828,9	—	—	—	Heavy heating oil in total (tons)
v tom A	218 828,9	—	218 828,9	—	—	—	of which A
z toho nízkosírne	218 789,9	—	218 789,9	—	—	—	of which with a low sulphur
z toho vysokosírne	39,0	—	39,0	—	—	—	of which with a high sulphur
Lahké vykurovacie oleje spolu (t)	5,4	—	5,4	—	—	—	Light heating oil in total (tons)
v tom B	5,4	—	5,4	—	—	—	of which B
Nafta (t)	74,0	7,8	11,9	17,9	11,7	24,7	Petroleum (tons)
v tom A	1,4	—	0,9	—	0,5	—	of which A
B	72,6	7,8	11,0	17,9	11,2	24,7	B
Iné kvapalné palivá (t)	Other liquid fuels (tons)
v tom B	of which B
Zemný plyn (tis. m ³)	467 540,3	21 931,8	124 713,8	161 875,3	92 971,3	66 048,0	Natural gas (thous. m ³)
v tom A	273 884,2	—	93 702,3	130 066,4	50 115,5	—	of which A
B	193 656,1	21 931,8	31 011,5	31 808,9	42 855,8	66 048,0	B
C	C
Rafinárske plyny nekondenzované (tis. m ³)	370 580,1	—	370 580,1	—	—	—	Refinery gas uncondensed (thous. m ³)
v tom A	370 580,1	—	370 580,1	—	—	—	of which A
Propán - bután (tis. m ³)	28,8	—	0,8	—	26,4	1,7	Propan - butane (thous. m ³)
v tom B	28,8	—	0,8	—	26,4	1,7	of which B
Bioplyn (tis. m ³)	5 069,6	—	3 963,2	—	246,5	859,9	Biogas (thous. m ³)
v tom B	5 069,6	—	3 963,2	—	246,5	859,9	of which B

¹⁾ A - emisie z veľkých stacionárnych zdrojov

B - emisie zo stredných stacionárnych zdrojov

C - emisie z malých stacionárnych zdrojov - kompletne údaje nie sú k dispozícii (zmena metodiky bilancovania emisií a spotreby palív v domácnostiach)

¹⁾ A - Emissions from stationary big polluters

B - Emissions from stationary medium-size polluters

C - Emissions from stationary small polluters - complete data are not available (change of the methodology for balancing emissions and consumption of fuel in households)

II.21 Spotreba palív v zdrojoch znečisťovania ovzdušia za rok 2021

Consumption of fuels in the sources of air pollution in 2021

dokončenie

End of table

Druh paliva, druh zdroja ¹⁾	Spolu Total	v tom okres Bratislava / of which District Bratislava					Fuel by kind Source by kind ¹⁾
		I	II	III	IV	V	
Plynárenský plyn	.	—	—	—	—	.	Gasworks gas
v tom B	.	—	—	—	—	.	of which B
Iné plynné palivá (tis. m ³)	290 659,6	—	290 659,6	—	—	—	Other gas fuels (thous. m ³)
v tom A	—	—	—	—	—	—	of which A
Komunálny odpad (t)	113 804,3	—	113 804,3	—	—	—	Municipal waste (tons)
v tom A	113 804,3	—	113 804,3	—	—	—	of which A
Odpad zo spracovania dreva a z výroby papiera, lepenky, celulózy, reziva a nábytku (t)	0,7	—	0,7	—	—	—	Waste from wood processing and paper, board, cellulose and furniture manufacturing (tons)
v tom A	0,7	—	0,7	—	—	—	of which A
Odpadové obaly, absorbenty, handry na čistenie, filtračný materiál a ochranné odevy (t)	2 542,2	—	2 542,2	—	—	—	Waste covers, absorbent, cleaning shreds, filtering materials and protective clothing (tons)
v tom A	2 542,2	—	2 542,2	—	—	—	of which A
Odpad zo zariadení na úpravu odpadu, z čistiarní odpadových vôd a úpravní pitnej a priemyselnej vody (t)	4 343,5	—	4 343,5	—	—	—	Waste from facilities for waste regulation, from sewage disposal plants and finishing of drinking and industrial water (tons)
v tom A	4 343,5	—	4 343,5	—	—	—	of which A
Odpad z poľnohospodárstva, záhradníctva, lesníctva, poľovníctva a rybárstva (t)	478,7	—	478,7	—	—	—	Agriculture, gardening, forestry, hunting and fishing waste (tons)
v tom A	478,7	—	478,7	—	—	—	of which A
Odpad zo zdravotnej alebo veterinárnej starostlivosti a súvisiaceho výskumu (t)	829,9	—	829,9	—	—	—	Hospital or veterinary waste and connected research (tons)
v tom A	829,9	—	829,9	—	—	—	of which A
Odpad z organických chemických procesov (t)	147,2	—	147,2	—	—	—	Waste from organic chemical processes (tons)
v tom A	147,2	—	147,2	—	—	—	of which A
Zmes odpadov a ostatný odpad (t)	1 379,0	—	1 379,0	—	—	—	Other waste (tons)
v tom A	1 379,0	—	1 379,0	—	—	—	of which A

¹⁾ A - emisie z veľkých stacionárnych zdrojov

B - emisie zo stredných stacionárnych zdrojov

C - emisie z malých stacionárnych zdrojov - kompletne údaje nie sú k dispozícii (zmena metodiky bilancovania emisií a spotreby palív v domácnostiach)

¹⁾ A - Emissions from stationary big polluters

B - Emissions from stationary medium-size polluters

C - Emissions from stationary small polluters - complete data are not available (change of the methodology for balancing emissions and consumption of fuel in households)

II.22 Vyhodnotenie imisíí PM₁₀ za rok 2022

Evaluation of immissions PM₁₀ in 2022

Ukazovateľ	PM ₁₀ ¹⁾		Indicator
Receptor	ľudské zdravie / Human health		Receptor
Doba spriemerovania	24 hodín	1 rok	Interval average
Termín dosiahnutia limitnej hodnoty	2005	2005	Date for reaching of limit value
Limitná hodnota (µg.m ⁻³)	50	40	Limit value (µg.m ⁻³)
Povolený počet prekročení	35	–	Allowable number of overruns
Počet prekročení limitnej hodnoty na monitorovacej stanici			Number of overruns of limit value according to monitoring station
Kamenné námestie	3	²⁾ 19	Kamenné námestie
Koliba - Jeséniova ulica	–	²⁾ 15	Koliba - Jeséniova ulica
Mamateyova ulica	1	²⁾ 18	Mamateyova ulica
Trnavské mýto	9	²⁾ 24	Trnavské mýto
Púchovská ulica	1	²⁾ 19	Púchovská ulica

¹⁾ prachové častice s aerodynamickým priemerom zrna menším ako 10 µm

¹⁾ Dust particles with the aerodynamic diameter of beads less than 10 µm

²⁾ priemerné namerané hodnoty

²⁾ Average measured values

II.23 Vyhodnotenie imisíí CO a benzénu za rok 2022

Evaluation of immissions CO and Benzene in 2022

Ukazovateľ	CO	Benzén Benzene	Indicator
Receptor	ľudské zdravie / Human health		Receptor
Doba spriemerovania	¹⁾ 8 hodín	1 rok	Interval average
Termín dosiahnutia limitnej hodnoty	¹⁾ 8 hours	1 year	Date for reaching of limit value
Limitná hodnota (µg.m ⁻³)	2005	2010	Limit value (µg.m ⁻³)
Priemerné namerané hodnoty na monitorovacej stanici (µg.m ⁻³)			Average measured values according to monitoring station (µg.m ⁻³)
Trnavské mýto	780	0,54	Trnavské mýto
Púchovská ulica	694	0,35	Púchovská ulica

¹⁾ maximálna hodnota 8 hodinového klzavého priemeru za deň

¹⁾ Maximum value of the 8 hours moving average per day

II.24 Vyhodnotenie imisíí NO₂ za rok 2022

Evaluation of immissions NO₂ in 2022

Ukazovateľ	NO ₂		Indicator
Receptor	ľudské zdravie / Human health		Receptor
Doba spriemerovania	1 hodina	1 rok	Interval average
Termín dosiahnutia limitnej hodnoty	1 hour	1 year	Date for reaching of limit value
Limitná hodnota (µg.m ⁻³)	2010	2010	Limit value (µg.m ⁻³)
Povolený počet prekročení			Allowable number of overruns
Počet prekročení limitnej hodnoty na monitorovacej stanici			Number of overruns of limit value according to monitoring station
Koliba - Jeséniova ulica	–	¹⁾ 9,3	Koliba - Jeséniova ulica
Mamateyova ulica	–	¹⁾ 15,5	Mamateyova ulica
Trnavské mýto	–	¹⁾ 31,1	Trnavské mýto
Púchovská ulica	–	¹⁾ 13,4	Púchovská ulica

¹⁾ priemerné namerané hodnoty

¹⁾ Average measured values

II.25 Vyhodnotenie koncentrácií prízemného ozónu

Evaluation of surface ozone concentrations

Ukazovateľ	2020	2021	2022	Indicator
Cieľová hodnota koncentrácie O ₃ pre ochranu ľudského zdravia: koncentrácia časový interval	1) 120 µg.m ⁻³ 8 h			Concentration of target value O ₃ for the protection of human health: Concentration Time interval
Počet dní prekročenia cieľovej hodnoty koncentrácie O ₃ pre ochranu ľudského zdravia na monitorovacej stanici				Number of days in which the concentration of target value O ₃ for the protection of human health was overrun according to monitoring station
Koliba - Jeséniova ulica	17	23	37	Koliba - Jeséniova ulica
Mamateyova ulica	12	15	25	Mamateyova ulica
Prahová hodnota koncentrácie O ₃ pre informáciu obyvateľstva: koncentrácia časový interval	180 µg.m ⁻³ 1 h			Concentration of threshold value O ₃ for the information of population: Concentration Time interval
Počet prípadov prekročenia prahovej hodnoty koncentrácie O ₃ pre informáciu obyvateľstva na monitorovacej stanici				Number of cases in which the concentration of threshold value O ₃ for the information of population was overrun according to monitoring station
Koliba - Jeséniova ulica	—	—	1	Koliba - Jeséniova ulica
Mamateyova ulica	—	—	—	Mamateyova ulica
Prahová hodnota koncentrácie O ₃ pre varovanie obyvateľstva: koncentrácia časový interval	240 µg.m ⁻³ 1 h			Concentration of threshold value O ₃ for the warning of population: Concentration Time interval
Počet prípadov prekročenia prahovej hodnoty koncentrácie O ₃ pre varovanie obyvateľstva na monitorovacej stanici				Number of cases in which the concentration of threshold value O ₃ for the warning of population was overrun according to monitoring station
Koliba - Jeséniova ulica	—	—	—	Koliba - Jeséniova ulica
Mamateyova ulica	—	—	—	Mamateyova ulica

1) maximálny denný 8 hodinový priemer 120 µg.m⁻³ sa nesmie prekročiť viac ako 25 dní za kalendárny rok, v priemere za tri roky

1) Maximum 8 hours average per day 120 µg.m⁻³ cannot be overrun more than 25 days per calendar year, in average for the three years

II.26 Verejné vodovody

Public water - supply systems

Ukazovateľ	2018	2019	2020	2021	2022	Indicator
Verejné vodovody spolu	1	1	1	1	1	Public water-supply systems
Dĺžka vodovodnej siete (km)	1 191	1 195	1 200	1 209	1 213	Length of water-supply systems (km)
Vodovodné prípojky (počet)	36 746	37 110	37 382	37 745	38 086	Water-supply pipes (number)
Dĺžka vodovodných prípojk (km)	257	260	262	264	266	Length of water-supply pipes (km)
Kapacita vodárenských zdrojov (l.s ⁻¹) ¹⁾	3 366	3 362	3 362	3 362	3 362	Capacity of waterworks sources (l.s ⁻¹) ¹⁾
Pitná voda vyrobená vo vlastných vodohospodárskych zariadeniach (tis. m ³ /rok) ¹⁾	40 396	40 382	39 599	40 554	37 667	Production of drinking water in own water-supply stations (thous. m ³ /year) ¹⁾
Voda určená na realizáciu (tis. m ³ /rok)	41 151	40 804	39 371	39 243	42 113	Water realized (thous. m ³ /year)
Spotreba pitnej vody (tis. m ³)	32 326	31 510	31 814	30 441	30 227	Consumption of drinking water (thous. m ³)
z toho						of which
pre domácnosť	17 306	16 967	16 850	16 192	19 961	To households
Voda nefakturovaná (tis. m ³)	8 826	9 294	7 557	8 801	11 885	Non-invoiced water (thous. m ³)
v tom						of which
strata v potrubnej sieti	8 400	8 624	7 104	8 104	11 120	Losses in the pipe network
vlastná spotreba	425	670	453	697	766	Own water consumption
Úpravne vody ¹⁾	2	³⁾ —	³⁾ —	³⁾ —	³⁾ —	Finishing of water ¹⁾
Kapacita úpravní vody (l.s ⁻¹)	1 880	³⁾ —	³⁾ —	³⁾ —	³⁾ —	Capacity of finishing of water (l.s ⁻¹)
Čerpacie stanice ²⁾	33	33	35	37	38	Filling stations ²⁾
Kapacita čerpacích staníc (l.s ⁻¹)	10 091	10 086	10 361	10 378,5	10 389,7	Capacity of filling stations (l.s ⁻¹)
Vodojemy	38	38	39	39	40	Water-towers
Objem vodojemov (m ³)	298 320	298 320	299 320	299 320	300 320	Capacity of water-towers (m ³)
Počet obyvateľov zásobovaných vodou z verejných vodovodov	430 884	434 636	439 144	440 587	475 960	Number of inhabitants supplied with water from public water-supply systems

¹⁾ zo zdrojov podzemnej vody¹⁾ From underground water sources²⁾ bez studní²⁾ Without wells³⁾ zo zdrojov podzemnej vody - tento spôsob úpravy vody sa už nevyužíva³⁾ From underground water sources - this method of water treatment is no longer used

II.27 Verejné kanalizácie

Public sewage systems

Ukazovateľ	2018	2019	2020	2021	2022	Indicator
Dĺžka kanalizačnej siete (km)	968	970	950	979	957	Length of sewage system (km)
Kanalizačné prípojky (počet)	28 911	29 323	29 708	32 170	30 990	Pipe connections (number)
Dĺžka kanalizačných prípojk (km)	214	217	208	225	217	Length of pipe connections (km)
Čistiarnie odpadových vôd	3	3	3	3	3	Waste water treatment plants
Kapacita čistiarní odpadových vôd (m ³ za deň)	220 692	220 692	220 692	220 692	220 692	Capacity of waste water treatment plants (m ³ per day)
Množstvo vypúšťaných odpadových vôd do verejnej kanalizácie (tis. m ³)	50 347	49 939	48 934	46 094	43 504	Volume of waste water discharged into public sewage system (thous. m ³)
Množstvo čistených odpadových vôd (tis. m ³)	50 347	49 939	48 934	46 094	43 504	Volume of treated waste water (thous. m ³)
z toho						of which
splaškových	17 407	16 792	15 473	15 235	21 269	Slops
priemyselných	13 877	13 563	15 350	14 271	8 425	Industrial
Počet obyvateľov bývajúcich v domoch napojených na verejnú kanalizáciu	426 770	430 911	435 419	438 175	473 736	Number of inhabitants living in dwellings connected to public sewage system

II.28 Cintoríny k 31. 12. 2022 podľa okresov

Cemeteries as of Dec. 31, 2022 by districts

Okres	Domy smútku (počet) Mourn houses (Number)	Cintoríny Cemeteries		District
		počet Number	rozloha (ha) Area (ha)	
Spolu	21	25	81,7	Total
v tom				of which
Bratislava I	2	5	13,8	Bratislava I
Bratislava II	6	6	26,8	Bratislava II
Bratislava III	2	2	2,1	Bratislava III
Bratislava IV	7	8	35,7	Bratislava IV
Bratislava V	4	4	3,4	Bratislava V

II.29 Požiare za rok 2022 podľa ekonomických činností
Fires in 2022 by economic activities

SK NACE Rev. 2	Počet požiarov Number of fires	Vecná škoda (EUR) Material loss (EUR)	SK NACE Rev. 2
Spolu	747	8 600 460	Total
v tom			of which
poľnohospodárstvo, lesníctvo a rybolov	1	12 000	Agriculture, forestry and fishing
priemyselná výroba	1	–	Manufacturing
dodávka elektriny, plynu, pary a studeného vzduchu	2	644 000	Electricity, gas, steam and air conditioning supply
dodávka vody; čistenie a odvod odpadových vôd, odpady a služby odstraňovania odpadov	334	136 530	Water supply; sewerage, waste management and remediation activities
stavebníctvo	4	25 000	Construction
veľkoobchod a maloobchod; oprava motorových vozidiel a motocyklov	4	308 500	Wholesale and retail trade; repair of motor vehicles and motorcycles
doprava a skladovanie	70	653 910	Transport and storage
ubytovacie a stravovacie služby	6	100 900	Accommodation and food service activities
veda, výskum a vývoj	1	10 000	Science, research and development
činnosti v oblasti nehnuteľností	122	1 102 420	Real estate activities
verejná správa a obrana; povinné sociálne zabezpečenie	12	5 112 000	Public administration and defence; compulsory social security
vzdelávanie	1	–	Education
zdravotníctvo a sociálna pomoc	1	190 000	Human health and social work activities
umenie, zábava a rekreácia	24	298 500	Arts, entertainment and recreation
ostatné nezatriedené	164	6 700	Other unsorted
	Počet osôb usmrtených Number of killed persons	Počet osôb zranených Number of injured persons	
Spolu	4	13	Total
v tom			of which
zdravotníctvo a sociálna pomoc	1	3	Human health and social work activities
činnosti v oblasti nehnuteľností	2	7	Real estate activities
stavebníctvo	–	2	Construction
ostatné nezatriedené	1	1	Other unsorted

II.30 Požiare podľa okresov Fires by districts

Okres / District	2018	2019	2020	2021	2022
Počet požiarov / Number of fires					
Spolu / Total	655	758	712	683	747
v tom / of which					
Bratislava I	86	80	71	73	82
Bratislava II	180	205	187	165	200
Bratislava III	143	192	184	178	205
Bratislava IV	119	144	110	127	105
Bratislava V	127	137	160	140	155
Vzniknuté priame vecné škody spolu (EUR) / Direct material loss in total (EUR)					
Spolu / Total	2 840 550	3 662 300	2 828 190	3 693 890	8 600 460
v tom / of which					
Bratislava I	573 490	442 780	504 760	550 030	546 290
Bratislava II	535 090	439 710	762 600	878 750	5 852 020
Bratislava III	596 020	677 070	140 015	1 224 165	614 930
Bratislava IV	378 050	948 240	562 980	245 720	310 210
Bratislava V	757 900	1 154 500	857 835	795 225	1 277 010
Počet usmrtených osôb / Number of killed persons					
Spolu / Total	1	6	7	3	4
v tom / of which					
Bratislava I	–	–	1	–	–
Bratislava II	–	4	–	–	2
Bratislava III	1	2	1	–	1
Bratislava IV	–	–	4	2	–
Bratislava V	–	–	1	1	1
Počet zranených osôb / Number of injured persons					
Spolu / Total	7	23	7	12	13
v tom / of which					
Bratislava I	2	1	5	–	–
Bratislava II	2	19	2	–	5
Bratislava III	–	1	–	3	–
Bratislava IV	2	2	–	3	1
Bratislava V	1	–	–	6	7

II.31 Požiare v roku 2022 podľa príčin a okresov
Fires in 2022 by causes and districts

Ukazovateľ	Okres Bratislava / District Bratislava					Indicator
	I	II	III	IV	V	
Počet požiarov spolu	82	200	205	105	155	Number of fires in total
v tom podľa príčiny						of which by causes
deti a choromyselné osoby	1	–	–	–	–	Children and insane persons
nedbalosť a neopatrnosť dospelých osôb	31	100	99	44	81	Negligence and carelessness of adult persons
porucha, nevyhovujúci stav vykurovacích telies, dymovodov a komínov	–	2	2	3	–	Defect, inconvenient condition of heating equipments, chimneys and smoke-stacks
prevádzkovo-technické poruchy (okrem vykurovacích telies)	22	17	13	19	19	Operational and technical defects (except of heating equipments)
samovznietenie	1	2	–	–	–	Spontaneous fire
úmyselné zapálenie	9	21	19	2	20	Plan ignition
iné sledované príčiny	1	3	4	3	6	Other monitored causes
nezistená	17	55	68	34	29	Unknown
Škoda spôsobená požiarom spolu (tis. EUR)	546	5 852	615	310	1 277	Material loss caused by fires in total (thous. EUR)
v tom						of which
deti a choromyselné osoby	3	–	–	–	–	Children and insane persons
nedbalosť a neopatrnosť dospelých osôb	4	45	195	35	54	Negligence and carelessness of adult persons
porucha, nevyhovujúci stav vykurovacích telies, dymovodov a komínov	–	20	–	–	–	Defect, inconvenient condition of heating equipments, chimneys and smoke-stacks
prevádzkovo-technické poruchy (okrem vykurovacích telies)	471	5 229	341	123	1 114	Operational and technical defects (except of heating equipments)
samovznietenie	–	4	–	–	–	Spontaneous fire
úmyselné zapálenie	61	314	76	40	108	Plan ignition
iné sledované príčiny	–	100	–	–	1	Other monitored causes
nezistená	8	141	3	112	1	Unknown
Usmrtené osoby spolu	–	2	1	–	1	Number of persons killed in total
v tom						of which
manipulácia s otvoreným ohňom	–	2	1	–	–	Handling open fire
prevádzkovo-technické poruchy (okrem vykurovacích telies)	–	–	–	–	1	Operational and technical defects (except of heating equipments)
Zranené osoby spolu	–	5	–	1	7	Number of persons injured in total
v tom						of which
manipulácia s otvoreným ohňom	–	–	–	1	3	Handling open fire
obsluha tepelného spotrebiča pri varení	–	1	–	–	–	Operation of the heat appliance during cooking
používanie horľavého plynu	–	3	–	–	–	Use of flammable gas
fajčenie	–	–	–	–	1	Smoking
prevádzkovo-technické poruchy (okrem vykurovacích telies)	–	–	–	–	3	Operational and technical defects (except of heating equipments)
Nezistené príčiny	–	1	–	–	–	Unknown

II.32 Komunálny a drobný stavebný odpad za rok 2022

Municipal and small construction waste in 2022

Ukazovateľ ¹⁾	Spolu Total	v tom / of which			Indicator
		zhodnocovaný ²⁾	zneškodňovaný ³⁾	zhromažďovaný	
		Recovered ²⁾	Disposed ³⁾	Temporary stored	
Spolu	238 617,0	185 069,6	20 171,8	33 375,8	Total
z toho					of which
zmesový komunálny odpad	99 673,9	88 953,9	10 720,0	–	Mixed municipal waste
biologicky rozložiteľný odpad	23 507,4	23 009,0	84,9	413,5	Biodegradable waste
papier a lepenka	33 212,9	30 584,0	8,6	2 620,3	Paper and cardboard
odpad z čistenia ulíc	5 908,8	2 408,6	3 492,2	8,0	Street-cleaning residues
sklo	9 520,1	611,2	–	8 908,9	Glass
plasty	9 049,5	8 222,5	1,9	825,1	Plastics
odpad z trhovísk	232,0	232,0	–	–	Waste from markets
vyrazené elektrické, elektronické zariadenia	1 310,9	1 212,1	–	98,8	Discarded electric and electronics equipment
vyrazené zariadenia obsahujúce chlórfluórované uhľovodíky	274,7	270,5	–	4,2	Discarded equipment containing chlorofluorocarbons
kovy	14 487,8	5 622,9	–	8 864,9	Metals
batérie a akumulátory	180,7	156,8	–	23,9	Batteries and accumulators
farby, lepidlá a živice obsahujúce nebezpečné látky	14,6	–	13,6	1,0	Paint, adhesives and resins containing dangerous substances
žiarivky a iný odpad obsahujúci ortuť	24,1	19,2	–	4,9	Fluorescent tubes and other mercury-containing waste
jedlé oleje a tuky	428,6	398,4	–	30,3	Edible oils and fats
oleje a tuky iné	5,0	–	–	5,0	Oils and fats other

¹⁾ v súlade so zmenou metodiky navrhutej MŽP SR od roku 2020 sú k údajom za komunálny odpad z obcí pripočítané aj údaje za komunálny odpad z iných zdrojov

²⁾ materiálovo ako druhotná surovina, kompostovaním, energeticky a iným spôsobom

³⁾ skládkovaním, spaľovaním bez energetického využitia a iným spôsobom

¹⁾ From year 2020, following the change in the methodology proposed by the Ministry of Environment of the SR, data on municipal waste from other sources are added to data on municipal waste from municipalities

²⁾ Use as a secondary material, composting, energetical and other process

³⁾ Landfill, incineration without energetical use and other process

II.33 Dlhodobé časové rady vybraných ukazovateľov

Long-term series of selected indicators

Rok Year	Trvanie slniečného svitu za rok (h) Duration of sunshine per year (hours)	Teplota vzduchu priemerná (°C) Temperature average (°C)	Teplota vzduchu najvyššia (°C) Temperature highest (°C)	Teplota vzduchu najnižšia (°C) Temperature lowest (°C)	Úhrn zrážok za rok (mm) Precipitation per year (mm)	Maximálne zrážky za 24 h (mm) Maximum precipitation per 24 hours (mm)
1970	1 586,4	10,2	33,2	-11,2	658,0	35,3
1975	1 797,0	11,3	32,4	-10,3	659,8	62,9
1980	1 646,4	9,5	32,0	-13,4	613,7	34,4
1981	1 276,5	10,2	34,3	-18,3	562,5	25,9
1982	1 863,4	10,1	32,6	-20,0	527,3	43,0
1983	2 052,8	0,7	36,5	-12,6	501,1	30,6
1984	1 627,0	9,7	34,0	-9,4	560,7	43,8
1985	1 742,1	9,0	33,3	-24,6	613,0	18,4
1986	1 995,4	9,8	33,8	-16,4	446,8	17,4
1987	1 698,8	9,4	34,1	-21,5	598,2	25,7
1988	1 911,9	10,6	36,5	-10,4	546,4	26,4
1989	1 852,7	10,8	33,9	-11,6	432,9	41,0
1990	1 799,9	10,9	34,5	-12,6	507,4	23,6
1991	1 625,9	9,7	35,0	-15,8	596,3	43,7
1992	1 939,2	11,3	37,9	-12,6	498,9	20,1
1993	1 976,2	9,9	34,0	-19,8	527,4	21,1
1994	2 017,3	11,4	36,6	-15,4	582,1	29,4
1995	1 864,9	10,3	33,2	-16,5	820,0	78,4
1996	1 836,9	9,0	32,4	-20,3	604,9	44,4
1997	2 129,0	10,0	32,7	-14,4	518,0	35,7
1998	1 967,2	11,0	35,6	-12,1	556,5	49,0
1999	1 935,5	10,8	34,3	-10,9	624,1	40,4
2000	2 159,5	11,8	37,8	-11,4	528,8	31,5
2001	1 988,2	10,6	35,7	-18,1	505,5	44,0
2002	1 999,8	11,5	36,1	-18,2	618,5	32,6
2003	2 446,6	11,3	37,8	-14,3	336,6	27,8
2004	1 940,5	10,6	33,1	-15,6	536,7	23,6
2005	2 137,3	10,4	35,4	-14,0	549,2	26,7
2006	2 161,4	11,0	35,5	-17,8	581,5	27,7
2007	2 215,5	12,0	38,2	-7,5	597,9	36,4
2008	2 085,5	11,7	33,1	-8,5	605,7	37,1
2009	2 086,9	11,3	34,8	-17,1	590,8	35,8
2010	1 984,7	10,0	35,0	-16,6	794,9	44,2
2011	2 316,9	11,1	35,9	-16,0	476,1	29,8
2012	2 213,6	11,6	36,3	-15,0	567,3	66,2
2013	2 038,3	11,1	39,4	-14,1	692,6	76,7
2014	2 039,1	12,1	34,2	-11,7	745,6	58,2
2015	2 171,4	12,0	37,6	-9,8	493,4	32,6
2016	2 145,3	11,5	34,6	-14,4	552,1	27,9
2017	2 268,4	11,8	37,9	-15,4	400,2	22,1
2018	2 206,5	12,4	35,3	-13,9	606,9	54,0
2019	2 116,0	12,5	36,3	-9,4	524,6	23,9
2020	2 230,3	12,0	35,1	-6,3	593,5	51,7
2021	2 335,5	11,4	37,3	-10,0	482,5	49,5
2022	2 320,3	12,4	36,7	-7,5	473,5	48,3

II.33 Dlhodobé časové rady vybraných ukazovateľov

Long-term series of selected indicators

1. pokračovanie

1th continuation

Rok	Počet jasných dní v roku	Počet tropických dní v roku	Počet letných dní v roku	Počet mrazových dní v roku	Počet ľadových dní v roku	Počet dní v roku so súvislou snehovou prikrývkou
Year	Number of sunny days	Number of tropical days	Number of summer days	Number of frost days	Number of icy days	Number of days with snow cover
1970
1975	54
1980	31	7	46	99	25	.
1981	28
1982	40
1983	43
1984	36
1985	43	17	67	86	37	.
1986	45
1987	37	11	61	90	36	.
1988	41	25	69	84	11	.
1989	44	15	70	73	18	.
1990	49	32	74	72	15	20
1991	35	21	69	86	22	.
1992	47	41	90	71	9	.
1993	26	34	75	108	31	56
1994	16	40	90	57	11	18
1995	19	21	74	84	23	47
1996	19	9	56	110	48	.
1997	38	6	73	100	25	49
1998	25	23	69	88	16	16
1999	19	9	74	90	25	28
2000	34	27	85	64	20	31
2001	26	22	71	83	22	37
2002	25	22	81	65	27	37
2003	42	44	103	97	20	14
2004	17	14	57	87	25	35
2005	33	14	70	97	28	42
2006	33	30	66	93	26	34
2007	38	35	84	47	14	5
2008	28	25	84	57	8	3
2009	38	19	84	67	22	38
2010	30	19	57	96	33	65
2011	46	18	89	93	17	15
2012	39	45	96	74	24	17
2013	28	28	78	72	13	37
2014	16	16	70	38	9	5
2015	26	45	84	64	5	19
2016	32	26	90	76	16	21
2017	31	44	94	81	21	34
2018	28	36	122	78	12	18
2019	26	40	98	64	3	17
2020	31	29	87	63	6	0
2021	32	34	90	71	8	27
2022	36	36	93	63	7	5

II.33 Dlhodobé časové rady vybraných ukazovateľov

Long-term series of selected indicators

dokončenie

End of table

Rok Year	Dĺžka siete (km) Length of (km)	
	vodovodov Water-supply system	kanalizácie Sewage system
1970	558	396
1975	684	452
1980	826	530
1981	833	550
1982	848	572
1983	876	606
1984	887	629
1985	915	645
1986	926	646
1987	932	652
1988	939	661
1989	947	664
1990	954	671
1991	972	679
1992	987	682
1993	997	689
1994	1 007	740
1995	1 024	740
1996	1 034	750
1997	1 045	752
1998	1 045	756
1999	1 050	758
2000	1 053	765
2001	1 055	768
2002	1 056	768
2003	1 060	780
2004	1 091	784
2005	1 098	786
2006	1 105	802
2007	1 114	803
2008	1 123	821
2009	1 129	837
2010	1 131	843
2011	1 141	857
2012	1 150	865
2013	1 158	874
2014	1 162	891
2015	1 166	903
2016	1 171	929
2017	1 184	960
2018	1 191	968
2019	1 195	970
2020	1 200	950
2021	1 209	979
2022	1 213	957

III. OBYVATEĽSTVO

Metodické vysvetlivky a definície

Údaje o **prirodenom pohybe obyvateľstva** sa získavajú zo štatistických hlásení o jednotlivých udalostiach obyvateľstva (sobáše, rozvody, narodení, zomretí) a z nadväzujúcich bilancií obyvateľstva.

Zisťujú sa za všetkých obyvateľov, ktorí majú na území Slovenskej republiky trvalý pobyt, bez ohľadu na štátne občianstvo. Štatistický úrad v tejto oblasti úzko spolupracuje s ďalšími štátnymi orgánmi, ktoré sú spravodajskými jednotkami (matričné úrady, súdy).

Zároveň sa pravidelne (približne v desaťročnom intervale) opakuje sčítanie obyvateľstva, ktoré tvorí základ pre bilancovanie nasledujúceho desaťročného obdobia. V zmysle zákona č. 263/2008 Z. z. o sčítaní obyvateľov, domov a bytov v roku 2011, bola rozhodujúcim okamihom pre uskutočnenie sčítania poľnoc zo štvrtka 31. 12. 2020 na piatok 1. 1. 2021.

Demografická štatistika je metodicky a obsahovo porovnateľná v medzinárodnom meradle.

Do demografickej štatistiky je zahrnutá aj štatistika potratov a umelých prerušení tehotenstva.

Pri spracovaní podľa triediacich hľadísk sa uplatňujú číselníky územno-správneho usporiadania a národností.

Údaje o obyvateľstve podľa národností sa v období medzi sčítaniami obyvateľstva získavajú z bilancie pohybu obyvateľstva. Národnosť živonarodených detí sa určuje podľa národnosti matky a má podľa metodiky deklaratívny charakter.

Príčiny smrti sa spracovávajú podľa Medzinárodnej štatistickej klasifikácie chorôb a príbuzných zdravotných problémov v znení 10. revízie (tab. III.24, III.25 a III.26).

Bilancia obyvateľstva za rok 2011 zohľadňuje výsledky sčítania obyvateľov, domov a bytov k máju 2021.

Stredný stav obyvateľstva je priemer stavu obyvateľstva k 1. 1. a 31. 12. Do roku 2010 to bol počet obyvateľov k 1. 7. daného roka.

Obyvateľstvo v predproduktívnom veku tvoria obyvatelia:

- 0 – 14-roční
- 15 – 64-roční, produktívny vek
- 65-roční a starší, poproduktívny vek
- nezistený vek

Index starnutia vyjadruje počet osôb vo veku 65 a viac rokov pripadajúcich na 100 osôb vo veku 0 - 14 rokov.

III. POPULATION

Methodological notes and definitions

Data on **natural changes of the population** are obtained from statistical reports on population phenomena (marriages, divorces, births, deaths) and from the related population balances.

Data cover all inhabitants residing permanently in Slovakia regardless of their citizenship. In this branch the Statistical Office closely collaborates with other government bodies, which are reporting units (registry, law courts).

The base for next ten years term balancing is the regular decennial population census. According to the Act No 263/2008 Coll. on Housing and Population Census in 2011, a crucial moment for census realization was midnight from Thursday December 31, 2020 to Friday January 1, 2021.

The methodology and the content of demographic statistics are internationally comparable.

Demographic statistics includes also the statistics on spontaneous and induced abortions.

The processing by classification point of view is done according to the code-lists of administrative-territorial division and ethnic nationalities.

Data on population by nationality between two population censuses are obtained from the balance of population changes. The nationality of live-born children is determined by the nationality of the mother and according to the methodology it has declarative character.

Death causes have been processed according to the International Statistical Classification of Diseases and Related Health Problems, the tenth revision (tab. III.24, III.25 and III.26).

Population balance for year 2011 is compiled on the basis of results of the Housing and Population Census as of May, 2021.

Mid-year population is the average number of population of January 1 and December 31. Until 2010 it was the number of inhabitants as of July 1 of the reference year.

Population in pre-productive age consists of inhabitants:

- aged from 0 to 14
- aged from 15 to 64, productive age
- aged 65 and more, post-productive age
- not specified age

Ageing index is represented by the number of persons aged 65 years and over per 100 persons aged 0 to 14 years.

Priemerný vek je vážený aritmetický priemer počtu rokov, ktoré prežili príslušníci danej populácie do daného okamihu. Ide o priemerný vek žijúcich obyvateľov.

Priemerný vek pri prvom sobáši je priemerný vek, v ktorom slobodné osoby uzatvárajú manželstvo. Počíta sa z mier sobášnosti podľa veku, oddelene podľa pohlavia, pre osoby 15 - 49 ročné.

Priemerný vek (matky) pri pôrode je priemerný vek matiek, obvyčajne v danom roku. Počíta sa z mier plodnosti podľa veku. Špeciálne sa sleduje priemerný vek matiek pri prvom pôrode.

Potrat je predčasné samovoľné alebo navodené ukončenie tehotenstva vrátane mimomaternicového tehotenstva, pri ktorom plod neprejavuje znaky života a pôrodnú hmotnosť má nižšiu ako 1 000 gramov, alebo prejavuje niektorý znak života a pôrodnú hmotnosť má nižšiu ako 500 gramov, ale neprežije 24 hodín, príp. ak sa nedá určiť hmotnosť plodu a ide o tehotenstvo kratšie ako 28 týždňov.

Umelé prerušenie tehotenstva je navodené ukončenie tehotenstva vrátane mimomaternicového tehotenstva.

Miera plodnosti podľa vekových skupín predstavuje počet živonarodených detí ženám v určitej vekovej skupine na 1 000 žien stredného stavu v tej istej vekovej skupine.

Za **živonarodené dieťa** sa pokladá také, ktoré sa narodí aspoň s jedným zo znakov života, t. j. dýchanie, akcia srdca, pulzácia pupočníka alebo aktívny pohyb svalstva, aj keď nebol prerušený pupočník alebo nebola porodená placenta. Pôrodná hmotnosť pritom je:

- a) 500 g a vyššia
- b) alebo 499 g a nižšia, ak dieťa prežije 24 hodín po pôrode.

Novorodenecká úmrtnosť je počet zomretých detí vo veku do 28 dní na 1 000 živonarodených v rovnakom období.

Dojčenská úmrtnosť je počet zomretých detí vo veku do 1 roka na 1 000 živonarodených v rovnakom období.

Stredná dĺžka života v určitom veku je počet rokov, ktoré v priemere ešte prežije osoba v príslušnom veku za predpokladu, že sa úmrtnostné pomery nezmenia.

Prirodzený prírastok obyvateľstva je rozdiel medzi počtom živonarodených detí a zomretých osôb. Záporný výsledok prirodzeného prírastku znamená prirodzený úbytok obyvateľstva.

Štatistika **mechanického pohybu obyvateľstva** zahŕňa:

Average age is weighted arithmetic mean of the number of the years lived by members of a given population till a specified point in time. It is an average age of living population.

Average age at first marriage is an average age when single persons enter into marriage. It is calculated from marriage rates by age, separately by sex, for persons 15 to 49 years old.

Average maternal age at childbirth is mean age of mothers usually in the given year. It is calculated from fertility rate by age. Average age of primiparas is specifically monitored.

Abortion is premature spontaneous or artificially induced termination of pregnancy including extra-uterine pregnancy where the foetus does not show signs of life and its birth weight is below 1 000 grams, or the foetus shows some sign of life and its birth weight is below 500 grams but it does not survive 24 hours, or if the weight of the foetus cannot be established and duration of gestation is below 28 weeks.

Induced abortion is artificially induced termination of pregnancy including extra-uterine pregnancy.

Fertility rate by age groups represents the number of live-born children to women in specific age group per 1 000 women of mid-year at the same age group.

A **live-born child** is a child showing at least one of the signs of life at birth such as breathing, beating of the heart, pulsation of the umbilical cord, active movement of muscles though the umbilical cord has not been cut or the placenta has not been born. At the same time, the birth weight is:

- a) 500 and more grams
- b) or 499 grams and less if a child survives 24 hours after its birth.

Neonatal mortality is the number of deaths of children under 28 days of age per 1 000 live-born children in the same period.

Infant mortality is the number of deaths of children under 1 year of age per 1 000 live-born children in the same period.

Life expectancy at a specific age is the mean number of additional years a person of that age could live if current mortality rates were to continue.

Natural increase of the population shows the difference between the number of live-born children and number of the deceased. Negative result of natural increase means natural decrease of population.

Migration statistics includes:

- vnútorné sťahovanie, t. j. zmena trvalého pobytu v rámci SR
- zahraničné sťahovanie, t. j. zmena krajiny trvalého pobytu, bez ohľadu na štátnu príslušnosť

Počet prisťahovaných a vystťahovaných - v počte za Bratislavu nie je zahrnuté sťahovanie medzi okresmi Bratislava I až V a podobne ani v počte za príslušný okres nie je zahrnutá migrácia medzi mestskými časťami príslušného okresu.

Prírastok obyvateľstva sťahovaním (saldo sťahovania, migračné saldo) je rozdiel medzi počtom prisťahovaných a vystťahovaných obyvateľov. Záporný výsledok prírastku sťahovaním znamená úbytok obyvateľstva sťahovaním.

Celkový prírastok obyvateľstva je rozdiel medzi stavom obyvateľstva na začiatku obdobia a konečným stavom obyvateľstva. Je tvorený súčtom prirodzeného prírastku a prírastku sťahovaním. Záporný výsledok celkového prírastku znamená celkový úbytok obyvateľstva.

Zdroj údajov

Štatistický úrad SR

- internal migration is a change of permanent residence in SR
- foreign migration is a change of the country of residence, irrespective of nationality

Number of immigrants and emigrants - Bratislava in total does not include the migration between districts Bratislava I to Bratislava V and similarly districts in total do not include the migration between the municipal parts.

Net migration of population is the difference between the number of immigrants and the number of emigrants. Negative result of net migration means decrease of population by migration.

Total increase of population is the difference between the population at the beginning of the period and at the end of the period. It is the sum of natural increase and net migration. Negative result of total increase means total decrease of population.

Source

Statistical Office of the SR

III.1 Vybrané demografické údaje

Selected demographic indicators

Ukazovateľ	2013	2014	2015	2016	2017	Indicator
Absolútne údaje / Absolute data						
Stredný stav obyvateľstva	416 489,0	418 533,5	421 305,0	424 427,5	427 743,5	Mid-year population
z toho ženy	221 794,5	222 853,0	224 077,5	225 411,5	226 891,0	of which females
Sobáše	2 481	2 693	2 887	2 946	3 056	Marriages
Rozvody	1 050	940	1 008	829	942	Divorces
Narodení spolu	5 003	5 248	5 334	5 490	5 593	Births in total
v tom						of which
živo	4 996	5 236	5 328	5 475	5 581	Live-births
mŕtvo	7	12	6	15	12	Still-births
Zomretí spolu	4 151	3 968	4 185	4 175	4 332	Deaths in total
z toho						of which
do 1 roku	12	9	11	7	15	Up to 1 year
do 28 dní	8	7	7	3	8	Up to 28 days
Potraty	1 347	1 307	1 365	1 362	1 311	Abortions
z toho						of which
umelé potraty	847	822	774	700	715	Induced abortion
Prirodzený prírastok	845	1 268	1 143	1 300	1 249	Natural increase
Saldo vnútorného sťahovania	1 038	1 218	1 204	1 253	1 624	Net internal migration
Saldo zahraničného sťahovania	-83	-197	907	438	768	Net external migration
Prírastok sťahovaním	955	1 021	2 111	1 691	2 392	Net migration
Celkový prírastok	1 800	2 289	3 254	2 991	3 641	Total increase
Stav obyvateľstva k 31.12.	417 389	419 678	422 932	425 923	429 564	Population as of Dec. 31
z toho ženy	222 279	223 427	224 728	226 095	227 687	of which females
Index starnutia	113,2	112,5	112,6	112,7	112,2	Ageing index
Na 1 000 mužov pripadlo žien	1 139	1 138	1 134	1 131	1 128	Share of females per 1 000 males
Počet na 1 000 obyvateľov stredného stavu / Number per 1 000 inhabitants of mid-year population						
Sobášnosť	6,0	6,4	6,9	6,9	7,1	Marriage rate
Rozvodovosť	2,5	2,2	2,4	2,0	2,2	Divorce rate
Živorodenosť	12,0	12,5	12,7	12,9	13,1	Live-births rate
Úmrtnosť	10,0	9,5	10,0	9,8	10,1	Mortality rate
Potratovosť	3,2	3,1	3,2	3,2	3,1	Abortion rate
Prirodzený prírastok	2,0	3,0	2,7	3,1	2,9	Natural increase
Prírastok sťahovaním	2,3	2,4	5,0	4,0	5,6	Net migration
Celkový prírastok	4,3	5,5	7,7	7,1	8,5	Total increase
Počet na 1 000 narodených / Number per 1 000 births						
Mŕtvorodenosť	1,4	2,3	1,1	2,7	2,1	Still-births rate
Počet na 1 000 živonarodených / Number per 1 000 live-births						
Dojčenská úmrtnosť	2,4	1,7	2,1	1,3	2,7	Infant mortality rate
Novorodenecká úmrtnosť	1,6	1,3	1,3	0,5	1,4	Neonatal mortality rate
Počet na 100 sobášov / Number per 100 marriages						
Rozvodový index	42,3	34,9	34,9	28,1	30,8	Divorce index
Počet na 100 narodených / Number per 100 births						
Index potratovosti	26,0	24,9	25,6	24,8	23,4	Abortion index

DATAcube. om7013rr, om7011rr

III.1 Vybrané demografické údaje

Selected demographic indicators

dokončenie

End of table

Ukazovateľ	2018	2019	2020	2021	2022	Indicator
Absolútne údaje / Absolute data						
Stredný stav obyvateľstva	431 214,0	435 295,0	439 337,0	475 540,0	476 249,5	Mid-year population
z toho ženy	228 420,0	230 218,5	232 050,0	248 281,0	248 481,5	of which females
Sobáše	3 078	2 779	2 377	2 388	2 909	Marriages
Rozvody	922	909	701	654	727	Divorces
Narodení spolu	5 696	5 415	5 425	5 272	4 704	Births in total
v tom						of which
živo	5 684	5 403	5 411	5 265	4 692	Live-births
mŕtvo	12	12	14	7	12	Still-births
Zomretí spolu	4 401	4 220	4 465	5 642	4 787	Deaths in total
z toho						of which
do 1 roku	14	13	18	12	12	Up to 1 year
do 28 dní	11	10	14	8	9	Up to 28 days
Potraty	1 148	1 123	948	825	762	Abortions
z toho						of which
umelé potraty	696	535	459	384	457	Induced abortion
Prirodzený prírastok	1 283	1 183	946	-377	-95	Natural increase
Saldo vnútorného sťahovania	1 754	2 966	1 497	274	971	Net internal migration
Saldo zahraničného sťahovania	263	713	779	177	469	Net external migration
Prírastok sťahovaním	2 017	3 679	2 276	451	1 440	Net migration
Celkový prírastok	3 300	4 862	3 222	74	1 345	Total increase
Stav obyvateľstva k 31.12.	432 864	437 726	440 948	475 577	476 922	Population as of Dec. 31
z toho ženy	229 153	231 284	232 816	248 284	248 679	of which females
Index starnutia	112,3	112,8	113,5	123,2	125,6	Ageing index
Na 1 000 mužov pripadlo žien	1 125	1 120	1 119	1 092	1 090	Share of females per 1 000 males
Počet na 1 000 obyvateľov stredného stavu / Number per 1 000 inhabitants of mid-year population						
Sobášnosť	7,1	6,4	5,4	5,0	6,1	Marriage rate
Rozvodovosť	2,1	2,1	1,6	1,4	1,5	Divorce rate
Živorodenosť	13,2	12,4	12,3	11,1	9,9	Live-births rate
Úmrtnosť	10,2	9,7	10,2	11,9	10,1	Mortality rate
Potratovosť	2,7	2,6	2,2	1,7	1,6	Abortion rate
Prirodzený prírastok	3,0	2,7	2,2	-0,8	-0,2	Natural increase
Prírastok sťahovaním	4,7	8,5	5,2	0,9	3,0	Net migration
Celkový prírastok	7,7	11,2	7,3	0,2	2,8	Total increase
Počet na 1 000 narodených / Number per 1 000 births						
Mŕtvorodenosť	2,1	2,2	2,6	1,3	2,6	Still-births rate
Počet na 1 000 živonarodených / Number per 1 000 live-births						
Dojčenská úmrtnosť	2,5	2,4	3,3	2,3	2,6	Infant mortality rate
Novorodenecká úmrtnosť	1,9	1,9	2,6	1,5	1,9	Neonatal mortality rate
Počet na 100 sobášov / Number per 100 marriages						
Rozvodový index	30,0	32,7	29,5	27,4	25,0	Divorce index
Počet na 100 narodených / Number per 100 births						
Index potratovosti	20,2	20,7	17,5	15,6	16,2	Abortion index

DATAcube. om7013rr, om7011rr

Počet obyvateľov Population

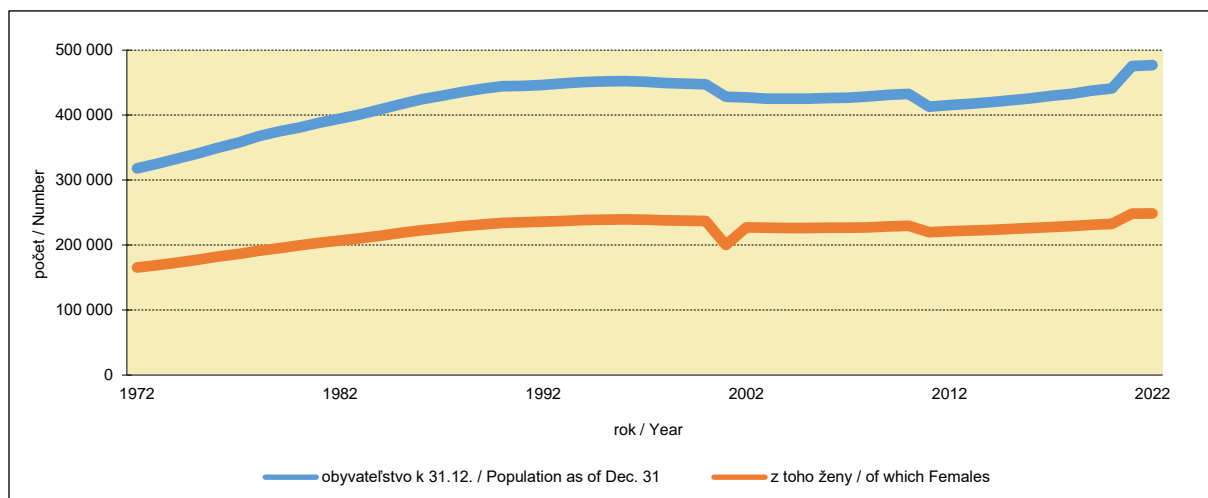

Celkový prírastok obyvateľstva Total increase of population

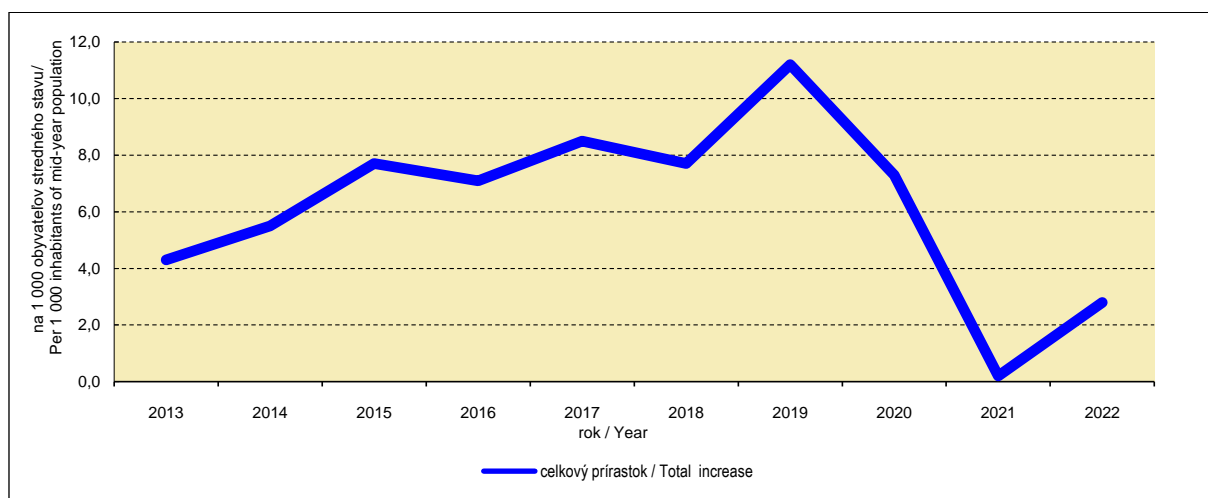

Prírodný pohyb obyvateľstva Natural movement of population

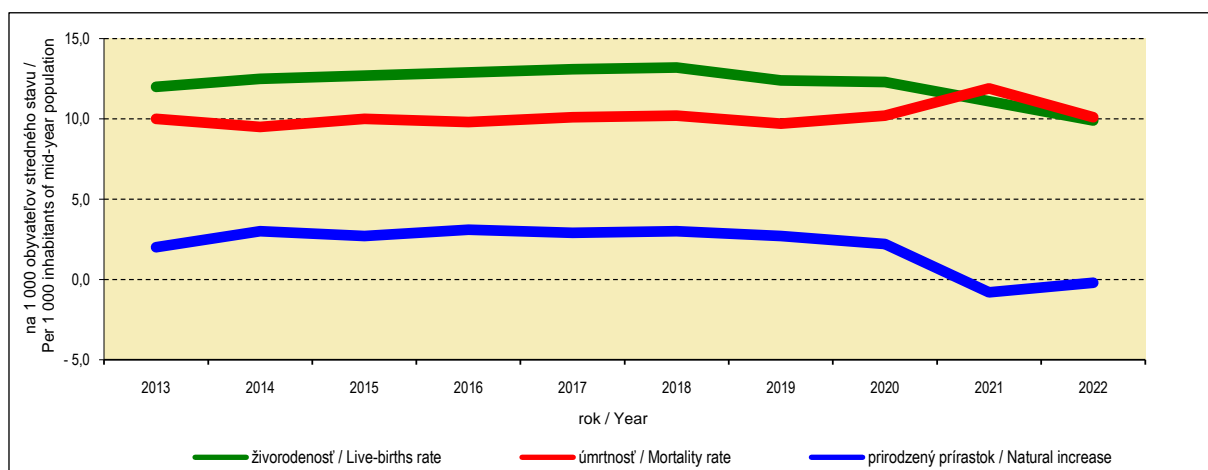

III.2 Stredný stav obyvateľstva podľa vekových skupín

Mid-year population by age groups

osoby

Persons

Ukazovateľ Indicator	2013	2014	2015	2016	2017	2018	2019	2020	2021	2022
Spolu / Total										
Spolu / Total v tom / of which	416 489,0	418 533,5	421 305,0	424 427,5	427 743,5	431 214,0	435 295,0	439 337,0	475 540,0	476 249,5
0 - 4	24 652,5	25 302,5	25 811,5	26 174,0	26 706,5	27 415,0	27 937,0	28 022,5	27 691,5	26 837,0
5 - 9	18 036,0	19 121,0	20 319,5	21 615,5	22 783,0	23 616,5	24 257,0	24 811,0	25 467,0	25 911,5
10 - 14	13 984,0	14 450,5	14 986,5	15 701,5	16 615,0	17 587,5	18 682,0	19 914,0	21 082,5	22 044,5
15 - 19	15 242,0	14 221,0	13 669,0	13 528,0	13 496,5	13 664,5	14 156,0	14 768,0	16 130,0	16 910,5
20 - 24	22 257,5	20 992,5	19 612,5	18 087,0	16 679,5	15 470,0	14 470,0	13 955,0	15 556,5	15 333,0
25 - 29	32 139,0	30 961,0	29 823,5	28 730,0	27 580,0	26 428,0	25 319,0	23 871,5	24 468,0	22 571,0
30 - 34	41 018,5	40 338,5	39 968,5	39 720,5	39 238,0	38 707,5	38 209,0	37 474,5	39 580,5	38 069,0
35 - 39	39 238,5	40 956,0	42 053,5	42 633,5	42 928,0	42 845,5	42 603,0	42 658,0	46 169,0	45 684,0
40 - 44	27 923,5	29 807,5	31 994,5	34 281,5	36 594,5	38 750,5	40 576,0	41 837,0	46 031,5	46 224,5
45 - 49	25 575,0	24 893,5	24 619,0	24 949,5	25 943,5	27 469,5	29 399,0	31 609,0	37 282,5	39 650,0
50 - 54	27 779,0	27 273,5	26 881,0	26 240,5	25 469,5	24 733,0	24 166,0	24 030,5	27 242,5	28 300,5
55 - 59	33 350,5	31 924,0	30 355,5	28 840,5	27 490,0	26 540,0	26 117,0	25 806,0	28 009,0	27 324,0
60 - 64	30 998,5	31 874,0	32 429,0	32 397,0	31 876,5	30 963,5	29 648,0	28 257,5	29 649,0	28 354,5
65 - 69	21 748,5	22 875,0	24 214,0	25 817,5	27 158,0	28 138,5	28 945,5	29 459,0	32 254,0	31 724,0
70 - 74	15 606,0	16 385,5	16 930,0	17 401,0	18 232,0	19 260,5	20 253,0	21 459,0	24 804,5	26 046,5
75 - 79	10 865,0	11 007,0	11 397,5	12 005,0	12 610,5	13 229,5	13 942,0	14 373,0	15 632,5	16 466,5
80 - 84	8 949,0	8 746,5	8 575,0	8 389,0	8 209,0	8 198,0	8 380,5	8 757,5	9 710,0	10 129,0
85 - 89	5 108,0	5 157,0	5 247,0	5 340,0	5 424,0	5 401,0	5 310,0	5 237,5	5 474,5	5 263,0
90 - 94	1 768,0	1 954,5	2 058,5	2 121,5	2 158,0	2 184,0	2 245,5	2 258,0	2 468,5	2 529,0
95 - 99	210,0	236,0	286,0	364,5	450,0	497,0	542,0	607,0	707,0	694,5
100+	40,0	56,5	73,5	90,0	101,5	114,5	137,5	171,5	129,5	183,0
Muži / Males										
Spolu / Total v tom / of which	194 694,5	195 680,5	197 227,5	199 016,0	200 852,5	202 794,0	205 076,5	207 287,0	227 259,0	227 768,0
0 - 4	12 581,0	12 915,0	13 214,0	13 428,5	13 756,5	14 182,0	14 446,5	14 460,0	14 289,0	13 878,5
5 - 9	9 260,0	9 830,0	10 449,5	11 088,5	11 634,0	12 048,0	12 414,0	12 729,0	13 061,0	13 304,5
10 - 14	7 089,5	7 318,5	7 631,0	8 036,5	8 531,0	9 058,0	9 625,5	10 244,0	10 761,0	11 211,5
15 - 19	7 873,5	7 365,5	7 031,5	6 925,0	6 881,5	6 925,5	7 173,5	7 531,0	8 315,0	8 709,0
20 - 24	11 269,0	10 636,0	9 928,0	9 193,0	8 536,0	7 944,5	7 428,5	7 134,5	7 936,5	7 816,0
25 - 29	15 699,5	15 062,0	14 560,5	14 056,0	13 470,0	12 916,0	12 400,0	11 720,5	12 077,5	11 182,5
30 - 34	20 250,5	19 841,0	19 527,0	19 365,0	19 087,0	18 715,5	18 461,5	18 126,0	19 310,0	18 585,5
35 - 39	19 438,0	20 271,5	20 835,0	21 136,5	21 335,0	21 386,0	21 251,0	21 179,0	23 026,0	22 679,5
40 - 44	13 727,0	14 772,5	15 951,0	17 101,0	18 229,0	19 298,5	20 238,5	20 918,5	23 391,0	23 491,5
45 - 49	11 898,0	11 674,0	11 726,0	12 079,5	12 690,0	13 536,0	14 620,0	15 840,0	18 976,0	20 166,5
50 - 54	12 508,5	12 331,0	12 196,5	12 005,0	11 774,0	11 496,0	11 336,0	11 470,5	13 512,5	14 180,0
55 - 59	14 860,5	14 162,0	13 424,0	12 714,0	12 150,0	11 841,0	11 730,5	11 636,0	13 050,0	12 847,5
60 - 64	13 570,5	13 940,5	14 189,5	14 218,5	14 008,0	13 568,0	12 917,0	12 239,0	13 203,0	12 641,0
65 - 69	9 024,5	9 575,5	10 226,5	10 899,5	11 427,0	11 866,5	12 226,0	12 451,5	14 093,5	13 884,5
70 - 74	6 294,0	6 522,5	6 671,5	6 859,0	7 205,5	7 622,0	8 078,0	8 625,0	10 192,5	10 678,0
75 - 79	4 119,0	4 207,0	4 377,5	4 589,0	4 795,0	5 008,5	5 217,5	5 314,5	5 893,0	6 254,5
80 - 84	3 114,0	3 041,5	2 972,0	2 916,5	2 852,5	2 852,0	2 951,5	3 100,0	3 426,0	3 554,0
85 - 89	1 526,0	1 565,5	1 635,0	1 688,5	1 735,0	1 739,5	1 722,0	1 685,5	1 752,0	1 659,5
90 - 94	520,5	567,5	583,0	578,5	573,0	585,0	614,5	633,0	718,0	751,5
95 - 99	57,0	63,0	74,0	108,0	148,0	164,0	176,5	188,5	225,0	215,0
100+	14,0	18,5	24,5	30,0	35,0	41,5	48,0	61,0	50,5	77,5

DATAcube. om7007rr

III.2 Stredný stav obyvateľstva podľa vekových skupín

Mid-year population by age groups

dokončenie
osoby

End of table
Persons

Ukazovateľ Indicator	2013	2014	2015	2016	2017	2018	2019	2020	2021	2022
Ženy / Females										
Spolu / Total v tom / of which	221 794,5	222 53,0	224 077,5	225 411,5	226 891,0	228 420,0	230 218,5	232 050,0	248 281,0	248 481,5
0 - 4	12 071,5	12 387,5	12 597,5	12 745,5	12 950,0	13 233,0	13 490,5	13 562,5	13 402,5	12 958,5
5 - 9	8 776,0	9 291,0	9 870,0	10 527,0	11 149,0	11 568,5	11 843,0	12 082,0	12 406,0	12 607,0
10 - 14	6 894,5	7 132,0	7 355,5	7 665,0	8 084,0	8 529,5	9 056,5	9 670,0	10 321,5	10 833,0
15 - 19	7 368,5	6 855,5	6 637,5	6 603,0	6 615,0	6 739,0	6 982,5	7 237,0	7 815,0	8 201,5
20 - 24	10 988,5	10 356,5	9 684,5	8 894,0	8 143,5	7 525,5	7 041,5	6 820,5	7 620,0	7 517,0
25 - 29	16 439,5	15 899,0	15 263,0	14 674,0	14 110,0	13 512,0	12 919,0	12 151,0	12 390,5	11 388,5
30 - 34	20 768,0	20 497,5	20 441,5	20 355,5	20 151,0	19 992,0	19 747,5	19 348,5	20 270,5	19 483,5
35 - 39	19 800,5	20 684,5	21 218,5	21 497,0	21 593,0	21 459,5	21 352,0	21 479,0	23 143,0	23 004,5
40 - 44	14 196,5	15 035,0	16 043,5	17 180,5	18 365,5	19 452,0	20 337,5	20 918,5	22 640,5	22 733,0
45 - 49	13 677,0	13 219,5	12 893,0	12 870,0	13 253,5	13 933,5	14 779,0	15 769,0	18 306,5	19 483,5
50 - 54	15 270,5	14 942,5	14 684,5	14 235,5	13 695,5	13 237,0	12 830,0	12 560,0	13 730,0	14 120,5
55 - 59	18 490,0	17 762,0	16 931,5	16 126,5	15 340,0	14 699,0	14 386,5	14 170,0	14 959,0	14 476,5
60 - 64	17 428,0	17 933,5	18 239,5	18 178,5	17 868,5	17 395,5	16 731,0	16 018,5	16 446,0	15 713,5
65 - 69	12 724,0	13 299,5	13 987,5	14 918,0	15 731,0	16 272,0	16 719,5	17 007,5	18 160,5	17 839,5
70 - 74	9 312,0	9 863,0	10 258,5	10 542,0	11 026,5	11 638,5	12 175,0	12 834,0	14 612,0	15 368,5
75 - 79	6 746,0	6 800,0	7 020,0	7 416,0	7 815,5	8 221,0	8 724,5	9 058,5	9 739,5	10 212,0
80 - 84	5 835,0	5 705,0	5 603,0	5 472,5	5 356,5	5 346,0	5 429,0	5 657,5	6 284,0	6 575,0
85 - 89	3 582,0	3 591,5	3 612,0	3 651,5	3 689,0	3 661,5	3 588,0	3 552,0	3 722,5	3 603,5
90 - 94	1 247,5	1 387,0	1 475,5	1 543,0	1 585,0	1 599,0	1 631,0	1 625,0	1 750,5	1 777,5
95 - 99	153,0	173,0	212,0	256,5	302,0	333,0	365,5	418,5	482,0	479,5
100+	26,0	38,0	49,0	60,0	67,0	73,0	89,5	110,5	79,0	105,5

III.3 Vekové zloženie obyvateľstva k 31. 12.

Population by age as of Dec. 31.

osoby	Persons									
Ukazovateľ Indicator	2013	2014	2015	2016	2017	2018	2019	2020	2021	2022
Spolu / Total										
Spolu / Total	417 389	419 678	422 932	425 923	429 564	432 864	437 726	440 948	475 577	476 922
v tom / of which										
0 - 4	24 962	25 643	25 980	26 368	27 045	27 785	28 089	27 956	27 417	26 257
5 - 9	18 550	19 692	20 947	22 284	23 282	23 951	24 563	25 059	25 754	26 069
10 - 14	14 191	14 710	15 263	16 140	17 090	18 085	19 279	20 549	21 542	22 547
15 - 19	14 635	13 807	13 531	13 525	13 468	13 861	14 451	15 085	16 452	17 369
20 - 24	21 657	20 328	18 897	17 277	16 082	14 858	14 082	13 828	15 410	15 256
25 - 29	31 565	30 357	29 290	28 170	26 990	25 866	24 772	22 971	23 352	21 790
30 - 34	40 720	39 957	39 980	39 461	39 015	38 400	38 018	36 931	38 842	37 296
35 - 39	40 229	41 683	42 424	42 843	43 013	42 678	42 528	42 788	45 955	45 413
40 - 44	28 765	30 850	33 139	35 424	37 765	39 736	41 416	42 258	46 229	46 220
45 - 49	25 185	24 602	24 636	25 263	26 624	28 315	30 483	32 735	38 404	40 896
50 - 54	27 413	27 134	26 628	25 853	25 086	24 380	23 952	24 109	27 593	29 008
55 - 59	32 708	31 140	29 571	28 110	26 870	26 210	26 024	25 588	27 633	27 015
60 - 64	31 493	32 255	32 603	32 191	31 562	30 365	28 931	27 584	28 963	27 746
65 - 69	22 343	23 407	25 021	26 614	27 702	28 575	29 316	29 602	32 037	31 411
70 - 74	15 995	16 776	17 084	17 718	18 746	19 775	20 731	22 187	25 494	26 599
75 - 79	10 884	11 130	11 665	12 345	12 876	13 583	14 301	14 445	15 952	16 981
80 - 84	8 847	8 646	8 504	8 274	8 144	8 252	8 509	9 006	9 901	10 357
85 - 89	5 108	5 206	5 288	5 392	5 456	5 346	5 274	5 201	5 295	5 231
90 - 94	1 888	2 021	2 096	2 147	2 169	2 199	2 292	2 224	2 494	2 564
95 - 99	203	269	303	426	474	520	564	650	701	688
100+	48	65	82	98	105	124	151	192	157	209
Muži / Males										
Spolu / Total	195 110	196 251	198 204	199 828	201 877	203 711	206 442	208 132	227 293	228 243
v tom / of which										
0 - 4	12 732	13 098	13 330	13 527	13 986	14 378	14 515	14 405	14 143	13 614
5 - 9	9 526	10 134	10 765	11 412	11 856	12 240	12 588	12 870	13 216	13 393
10 - 14	7 190	7 447	7 815	8 258	8 804	9 312	9 939	10 549	10 971	11 452
15 - 19	7 589	7 142	6 921	6 929	6 834	7 017	7 330	7 732	8 475	8 943
20 - 24	10 984	10 288	9 568	8 818	8 254	7 635	7 222	7 047	7 873	7 759
25 - 29	15 356	14 768	14 353	13 759	13 181	12 651	12 149	11 292	11 570	10 795
30 - 34	20 096	19 586	19 468	19 262	18 912	18 519	18 404	17 848	18 934	18 237
35 - 39	19 926	20 617	21 053	21 220	21 450	21 322	21 180	21 178	22 882	22 477
40 - 44	14 190	15 355	16 547	17 655	18 803	19 794	20 683	21 154	23 478	23 505
45 - 49	11 734	11 614	11 838	12 321	13 059	14 013	15 227	16 453	19 518	20 815
50 - 54	12 378	12 284	12 109	11 901	11 647	11 345	11 327	11 614	13 754	14 606
55 - 59	14 535	13 789	13 059	12 369	11 931	11 751	11 710	11 562	12 965	12 730
60 - 64	13 790	14 091	14 288	14 149	13 867	13 269	12 565	11 913	12 859	12 423
65 - 69	9 291	9 860	10 593	11 206	11 648	12 085	12 367	12 536	14 013	13 756
70 - 74	6 416	6 629	6 714	7 004	7 407	7 837	8 319	8 931	10 439	10 917
75 - 79	4 140	4 274	4 481	4 697	4 893	5 124	5 311	5 318	6 045	6 464
80 - 84	3 089	2 994	2 950	2 883	2 822	2 882	3 021	3 179	3 464	3 644
85 - 89	1 526	1 605	1 665	1 712	1 758	1 721	1 723	1 648	1 687	1 632
90 - 94	549	586	580	577	569	601	628	638	726	777
95 - 99	57	69	79	137	159	169	184	193	216	214
100+	16	21	28	32	37	46	50	72	65	90

DATAcube. om7007rr

III.3 Vekové zloženie obyvateľstva k 31. 12.
Population by age as of Dec. 31

dokončenie
osoby

End of table
Persons

Ukazovateľ Indicator	2013	2014	2015	2016	2017	2018	2019	2020	2021	2022
Ženy / Females										
Spolu / Total	222 279	223 427	224 728	226 095	227 687	229 153	231 284	232 816	248 284	248 679
v tom / of which										
0 - 4	12 230	12 545	12 650	12 841	13 059	13 407	13 574	13 551	13 274	12 643
5 - 9	9 024	9 558	10 182	10 872	11 426	11 711	11 975	12 189	12 538	12 676
10 - 14	7 001	7 263	7 448	7 882	8 286	8 773	9 340	10 000	10 571	11 095
15 - 19	7 046	6 665	6 610	6 596	6 634	6 844	7 121	7 353	7 977	8 426
20 - 24	10 673	10 040	9 329	8 459	7 828	7 223	6 860	6 781	7 537	7 497
25 - 29	16 209	15 589	14 937	14 411	13 809	13 215	12 623	11 679	11 782	10 995
30 - 34	20 624	20 371	20 512	20 199	20 103	19 881	19 614	19 083	19 908	19 059
35 - 39	20 303	21 066	21 371	21 623	21 563	21 356	21 348	21 610	23 073	22 936
40 - 44	14 575	15 495	16 592	17 769	18 962	19 942	20 733	21 104	22 751	22 715
45 - 49	13 451	12 988	12 798	12 942	13 565	14 302	15 256	16 282	18 886	20 081
50 - 54	15 035	14 850	14 519	13 952	13 439	13 035	12 625	12 495	13 839	14 402
55 - 59	18 173	17 351	16 512	15 741	14 939	14 459	14 314	14 026	14 668	14 285
60 - 64	17 703	18 164	18 315	18 042	17 695	17 096	16 366	15 671	16 104	15 323
65 - 69	13 052	13 547	14 428	15 408	16 054	16 490	16 949	17 066	18 024	17 655
70 - 74	9 579	10 147	10 370	10 714	11 339	11 938	12 412	13 256	15 055	15 682
75 - 79	6 744	6 856	7 184	7 648	7 983	8 459	8 990	9 127	9 907	10 517
80 - 84	5 758	5 652	5 554	5 391	5 322	5 370	5 488	5 827	6 437	6 713
85 - 89	3 582	3 601	3 623	3 680	3 698	3 625	3 551	3 553	3 608	3 599
90 - 94	1 339	1 435	1 516	1 570	1 600	1 598	1 664	1 586	1 768	1 787
95 - 99	146	200	224	289	315	351	380	457	485	474
100+	32	44	54	66	68	78	101	120	92	119

Vekové zloženie obyvateľstva k 31. 12. 2013 a 31. 12. 2022
Population by age as of Dec. 31, 2013 and of Dec. 31, 2022

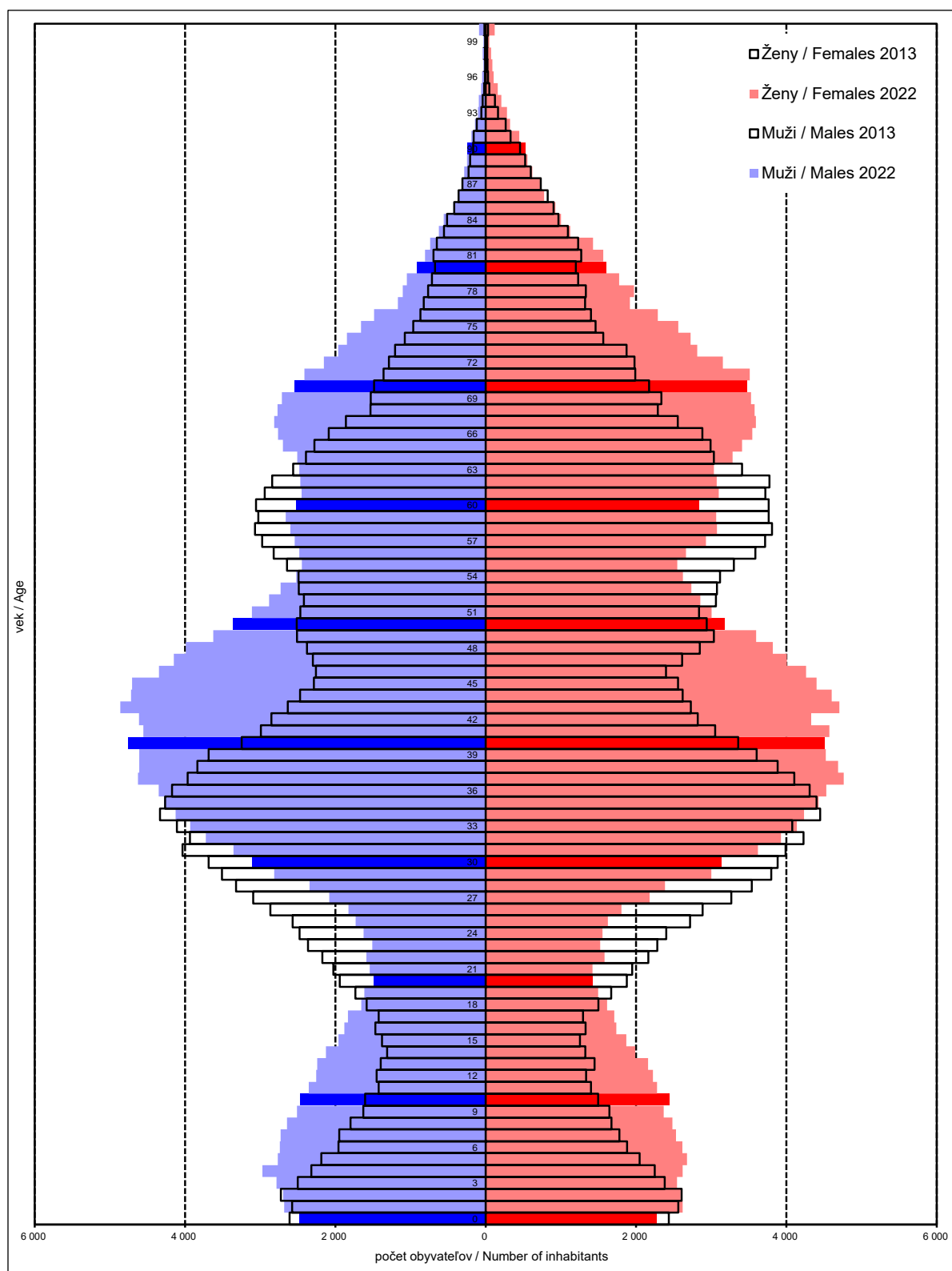

III.4 Obyvateľstvo podľa okresov a pohlavia *

Population by districts and sex *

Okres District	Stredný stav obyvateľstva / Mid-year population					Obyvateľstvo k 31.12. / Population as of Dec. 31				
	2018	2019	2020	2021	2022	2018	2019	2020	2021	2022
spolu / Total										
Spolu / Total	431 214,0	435 295,0	439 337,0	475 540,0	476 249,5	432 864	437 726	440 948	475 577	476 922
v tom / of which										
Bratislava I	40 852,5	41 494,0	42 219,5	46 256,0	46 680,5	41 095	41 893	42 546	46 432	46 929
Bratislava II	115 286,5	115 938,0	116 446,0	125 090,0	125 307,0	115 653	116 223	116 669	125 001	125 613
Bratislava III	67 177,5	68 696,0	70 060,0	76 482,0	76 831,0	67 913	69 479	70 641	76 694	76 968
Bratislava IV	97 026,0	97 526,5	98 098,0	105 199,5	105 109,0	97 261	97 792	98 404	105 154	105 064
Bratislava V	110 871,5	111 640,5	112 513,5	122 512,5	122 322,0	110 942	112 339	112 688	122 296	122 348
muži / Males										
Spolu / Total	202 794,0	205 076,5	207 287,0	227 259,0	227 768,0	203 711	206 442	208 132	227 293	228 243
v tom / of which										
Bratislava I	19 481,0	19 820,5	20 192,0	22 312,5	22 582,0	19 620	20 021	20 363	22 415	22 749
Bratislava II	53 227,0	53 615,0	53 923,5	58 679,0	58 854,5	53 425	53 805	54 042	58 645	59 064
Bratislava III	31 687,5	32 529,0	33 265,5	36 871,5	37 121,0	32 108	32 950	33 581	36 989	37 253
Bratislava IV	45 773,0	46 062,5	46 359,0	50 243,0	50 219,0	45 906	46 219	46 499	50 239	50 199
Bratislava V	52 625,5	53 049,5	53 547,0	59 153,0	58 991,5	52 652	53 447	53 647	59 005	58 978
ženy / Females										
Spolu / Total	228 420,0	230 218,5	232 050,0	248 281,0	248 481,5	229 153	231 284	232 816	248 284	248 679
v tom / of which										
Bratislava I	21 371,5	21 673,5	22 027,5	23 943,5	24 098,5	21 475	21 872	22 183	24 017	24 180
Bratislava II	62 059,5	62 323,0	62 522,5	66 411,0	66 452,5	62 228	62 418	62 627	66 356	66 549
Bratislava III	35 490,0	36 167,0	36 794,5	39 610,5	39 710,0	35 805	36 529	37 060	39 705	39 715
Bratislava IV	51 253,0	51 464,0	51 739,0	54 956,5	54 890,0	51 355	51 573	51 905	54 915	54 865
Bratislava V	58 246,0	58 591,0	58 966,5	63 359,5	63 330,5	58 290	58 892	59 041	63 291	63 370

III.5 Index starnutia obyvateľstva k 31. 12. podľa okresov a pohlavia

Ageing index of population as of Dec. 31 by districts and sex

Okres / District	Index starnutia / Ageing index				
	2018	2019	2020	2021	2022
spolu / Total					
Spolu / Total	112,3	112,8	113,5	123,2	125,6
v tom / of which					
Bratislava I	132,7	128,3	126,7	139,6	139,2
Bratislava II	117,4	117,2	116,5	124,9	125,3
Bratislava III	107,6	105,4	103,5	108,7	111,1
Bratislava IV	112,7	112,3	111,1	114,9	116,2
Bratislava V	101,7	107,6	114,2	132,3	138,7
muži / Males					
Spolu / Total	84,8	85,3	86,0	95,6	97,49
v tom / of which					
Bratislava I	103,9	101,5	100,8	112,3	111,4
Bratislava II	82,8	82,9	82,1	90,5	91,61
Bratislava III	78,2	77,3	76,5	82,5	84,44
Bratislava IV	84,0	83,4	82,7	86,7	87,65
Bratislava V	85,0	89,0	93,7	111,8	115,91
ženy / Females					
Spolu / Total	141,4	142,0	142,7	152,2	155,3
v tom / of which					
Bratislava I	162,5	156,0	153,7	168,0	168,4
Bratislava II	154,4	153,6	152,6	161,2	160,6
Bratislava III	139,8	136,3	132,9	136,9	140,1
Bratislava IV	143,3	143,2	141,3	145,0	146,5
Bratislava V	119,1	127,1	135,7	153,6	162,4

DATAcube. om7013rr, om7005rr

Index starnutia obyvateľstva k 31. 12. 2022 podľa mestských častí
Ageing index of population as of Dec. 31, 2022 by municipal parts

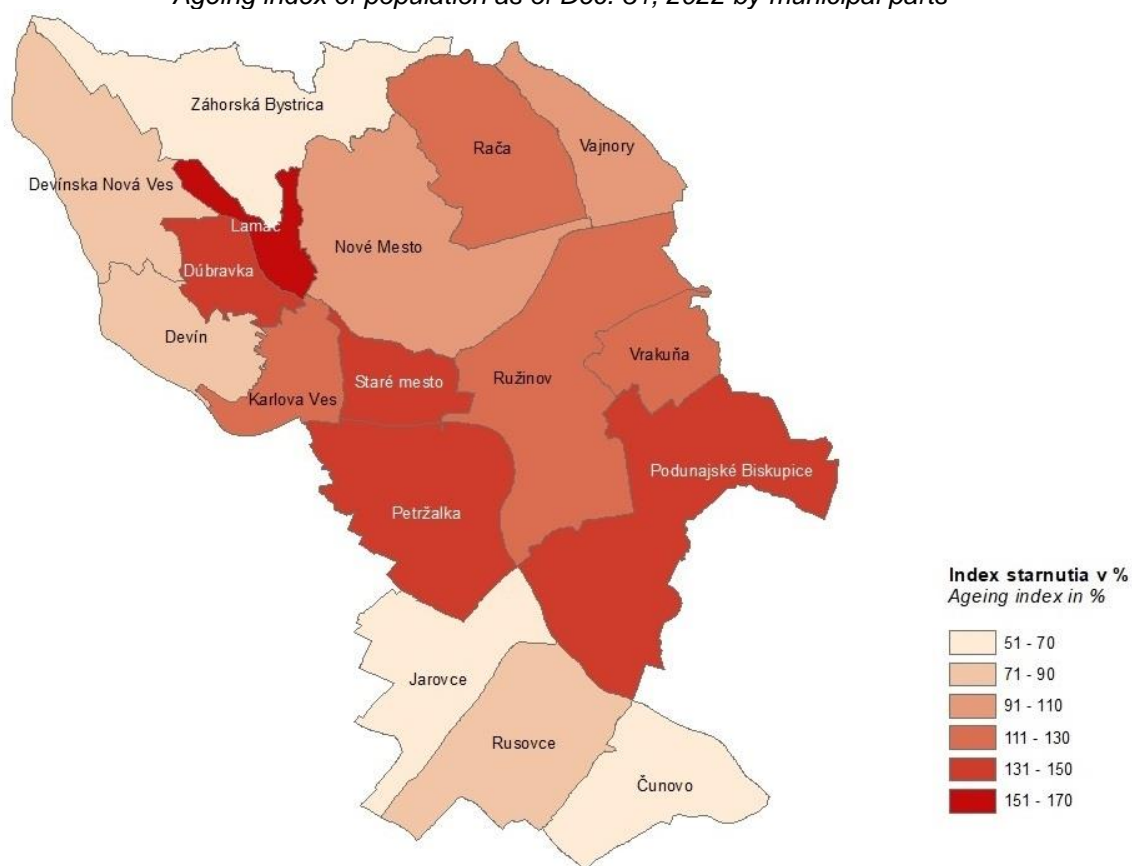

Hustota obyvateľstva k 31. 12. 2022 podľa mestských častí
Population density as of Dec. 31, 2022 by municipal parts

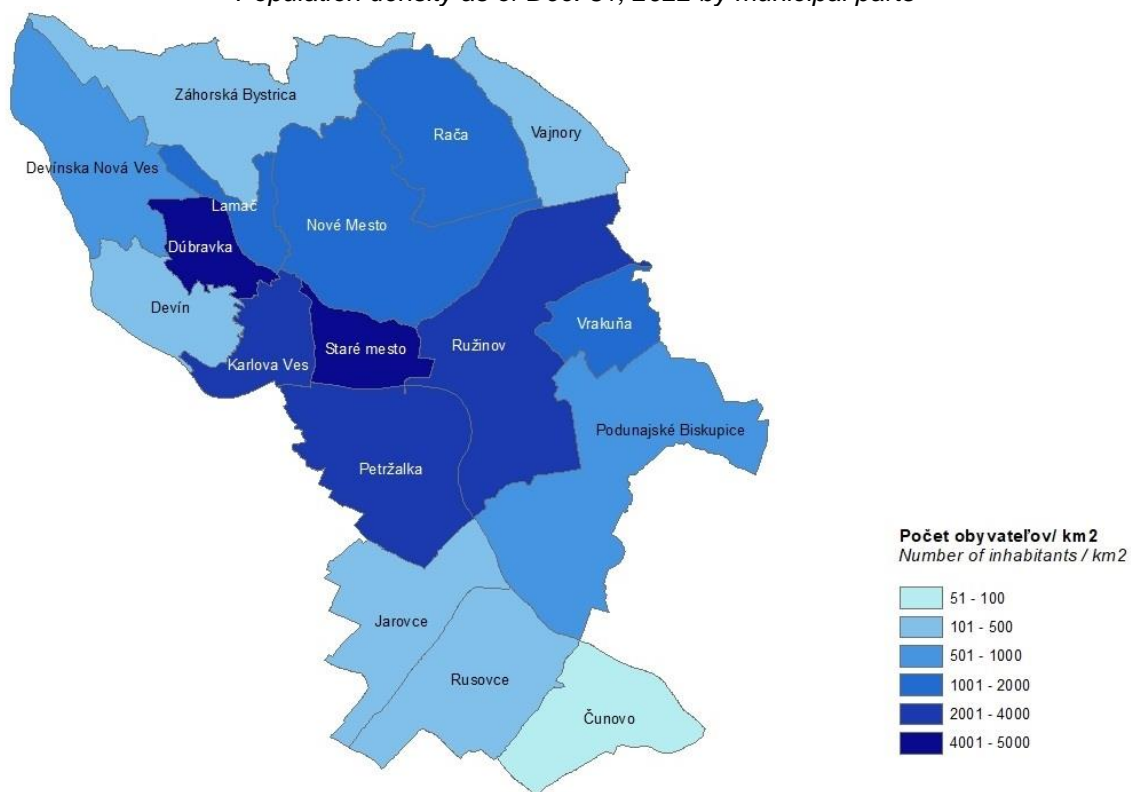

III.6 Priemerný vek obyvateľstva podľa okresov a pohlavia

Average age of population by districts and sex

Okres / District	Priemerný vek obyvateľstva / Average age of population									
	2013	2014	2015	2016	2017	2018	2019	2020	2021	2022
spolu / Total										
Spolu / Total	41,71	41,79	41,86	41,89	41,91	41,93	41,97	42,05	42,60	42,81
v tom / of which										
Bratislava I	44,40	44,34	44,15	43,90	43,68	43,50	43,21	43,16	43,66	43,68
Bratislava II	42,13	42,18	42,17	42,17	42,16	42,15	42,25	42,34	42,86	42,99
Bratislava III	42,54	42,47	42,32	42,11	41,85	41,65	41,53	41,43	41,83	42,06
Bratislava IV	40,89	41,05	41,20	41,33	41,47	41,61	41,78	41,85	42,22	42,49
Bratislava V	40,55	40,75	41,02	41,24	41,42	41,57	41,66	41,88	42,76	43,04
muži / Males										
Spolu / Total	39,76	39,84	39,89	39,92	39,92	39,94	39,98	40,04	40,83	41,04
v tom / of which										
Bratislava I	42,14	42,13	42,05	41,95	41,82	41,66	41,45	41,45	42,06	42,10
Bratislava II	39,84	39,93	39,86	39,82	39,82	39,81	39,93	40,00	40,78	40,94
Bratislava III	40,35	40,30	40,21	40,07	39,75	39,56	39,47	39,44	40,11	40,34
Bratislava IV	39,20	39,27	39,38	39,47	39,59	39,70	39,83	39,88	40,39	40,64
Bratislava V	39,01	39,19	39,42	39,60	39,72	39,86	39,91	40,08	41,24	41,50
ženy / Females										
Spolu / Total	43,41	43,50	43,59	43,63	43,67	43,71	43,75	43,84	44,23	44,44
v tom / of which										
Bratislava I	46,41	46,31	46,03	45,67	45,37	45,18	44,82	44,72	45,16	45,17
Bratislava II	44,09	44,10	44,14	44,19	44,16	44,16	44,25	44,35	44,70	44,81
Bratislava III	44,43	44,36	44,16	43,90	43,72	43,53	43,38	43,23	43,42	43,67
Bratislava IV	42,39	42,62	42,83	42,98	43,15	43,33	43,53	43,63	43,89	44,17
Bratislava V	41,95	42,16	42,46	42,72	42,96	43,11	43,26	43,51	44,18	44,47

Priemerný vek obyvateľstva

Average age of inhabitants

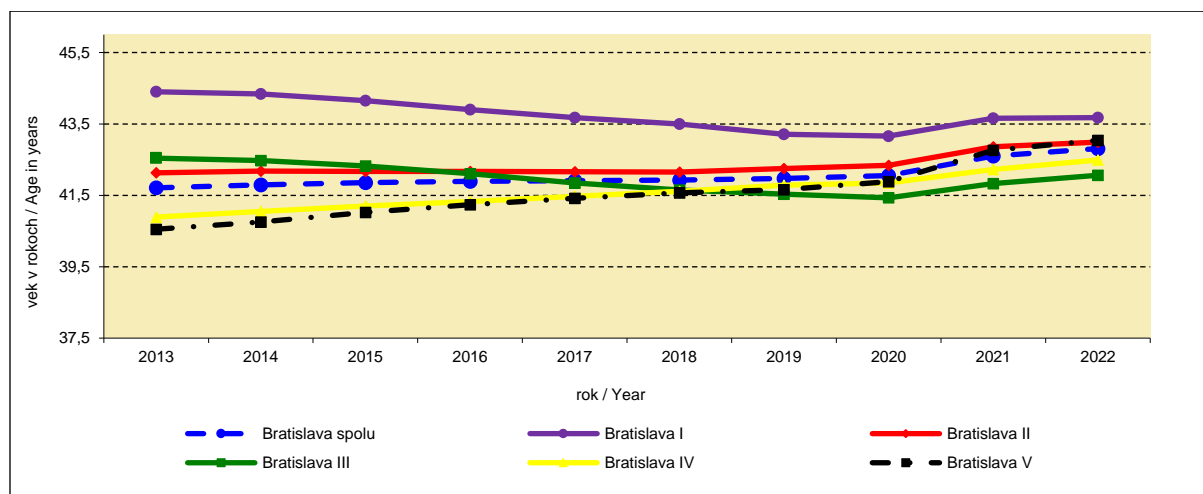

DATAcube. om7005rr

III.7 Obyvateľstvo podľa národnosti

Population by nationality

Ukazovateľ	Počet obyvateľov / Number of inhabitants					Indicator
	2018	2019	2020	2021	2022	
absolútne údaje / Absolute data						
Spolu	432 864	437 726	440 948	475 577	476 922	Total
v tom národnosť						of which Nationality
slovenská	388 883	392 810	395 503	407 358	409 557	Slovak
maďarská	14 937	15 009	14 998	11 167	11 135	Hungarian
česká, moravská, sliezska	6 802	6 861	6 858	5 031	5 031	Czech, Moravian and Silesian
nemecká	1 676	1 704	1 735	750	760	German
poľská	920	954	975	538	552	Polish
ukrajinská	1 073	1 188	1 402	1 524	1 683	Ukrainian
rusínska	769	767	772	713	670	Ruthenian
ruská	876	932	1 024	1 050	1 119	Russian
rómska	362	363	362	207	200	Romany
ostatné a neuvedené	16 566	17 138	17 319	47 239	46 215	Other and not declared
štruktúra (%) / Structure (per cent)						
Spolu	100,0	100,00	100,00	100,00	100,00	Total
v tom národnosť						of which Nationality
slovenská	89,84	89,74	89,69	85,66	85,88	Slovak
maďarská	3,45	3,43	3,40	2,35	2,33	Hungarian
česká, moravská, sliezska	1,57	1,57	1,56	1,06	1,05	Czech, Moravian and Silesian
nemecká	0,39	0,39	0,39	0,16	0,16	German
poľská	0,21	0,22	0,22	0,11	0,12	Polish
ukrajinská	0,25	0,27	0,32	0,32	0,35	Ukrainian
rusínska	0,18	0,18	0,18	0,15	0,14	Ruthenian
ruská	0,20	0,21	0,23	0,22	0,23	Russian
rómska	0,08	0,08	0,08	0,04	0,04	Romany
ostatné a neuvedené	3,83	3,92	3,93	9,93	9,69	Other and not declared

III.8 Sobáše podľa okresov *

Marriages by districts *

Okres / District	Absolútne údaje Absolute data					Počet na 1 000 obyvateľov stredného stavu Number per 1 000 inhabitants of mid-year population				
	2018	2019	2020	2021	2022	2018	2019	2020	2021	2022
Spolu / Total	3 078	2 779	2 377	2 388	2 909	7,1	6,4	5,4	5,0	6,1
v tom / of which										
Bratislava I	315	284	221	202	300	7,7	6,8	5,2	4,4	6,4
Bratislava II	769	715	595	596	733	6,7	6,2	5,1	4,8	5,8
Bratislava III	488	416	396	385	485	7,3	6,1	5,7	5,0	6,3
Bratislava IV	677	596	494	534	623	7,0	6,1	5,0	5,1	5,9
Bratislava V	829	768	671	671	768	7,5	6,9	6,0	5,5	6,3

III.9 Priemerný vek pri prvom sobáši

Average age at first marriage

Okres / District	Muži / Males					Ženy / Females				
	2018	2019	2020	2021	2022	2018	2019	2020	2021	2022
Spolu / Total v tom / of which	33,42	33,52	33,61	34,02	34,15	31,35	31,45	31,57	31,62	32,18
Bratislava I	34,39	34,04	34,12	33,90	34,94	32,55	31,56	31,21	31,81	32,49
Bratislava II	32,86	33,36	33,37	34,31	33,79	30,82	31,53	31,77	31,35	31,92
Bratislava III	33,43	33,82	33,48	33,03	33,90	31,11	31,10	31,67	31,47	31,93
Bratislava IV	33,09	32,62	33,24	33,54	33,55	30,56	30,63	30,55	31,37	31,78
Bratislava V	33,87	34,03	34,01	34,73	34,80	32,26	32,28	32,32	32,14	32,90

Priemerný vek pri prvom sobáši

Average age at first marriage

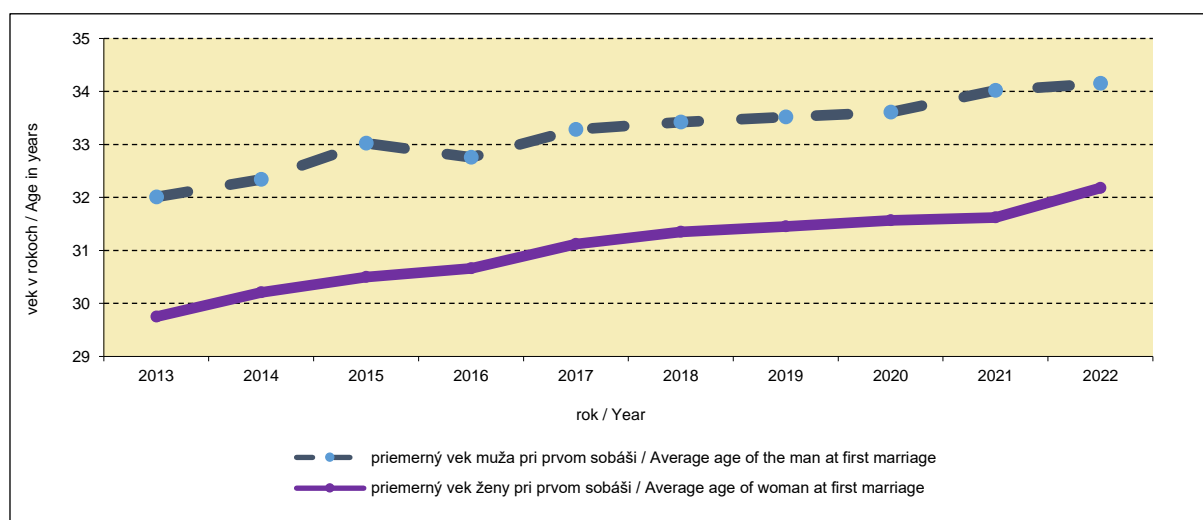

III.10 Rozvody podľa okresov *

*Divorces by districts **

Okres / District	Absolútne údaje Absolute data					Počet na 1 000 obyvateľov stredného stavu Number per 1 000 inhabitants of mid-year population				
	2018	2019	2020	2021	2022	2018	2019	2020	2021	2022
Spolu / Total	922	909	701	654	727	2,1	2,1	1,6	1,4	1,5
v tom / of which										
Bratislava I	66	67	44	69	105	1,6	1,6	1,0	1,5	2,2
Bratislava II	256	277	184	159	212	2,2	2,4	1,6	1,3	1,7
Bratislava III	140	120	156	110	66	2,1	1,7	2,2	1,4	0,9
Bratislava IV	235	224	146	191	182	2,4	2,3	1,5	1,8	1,7
Bratislava V	225	221	171	125	162	2,0	2,0	1,5	1,0	1,3

Sobáše a rozvody

Marriages and Divorces

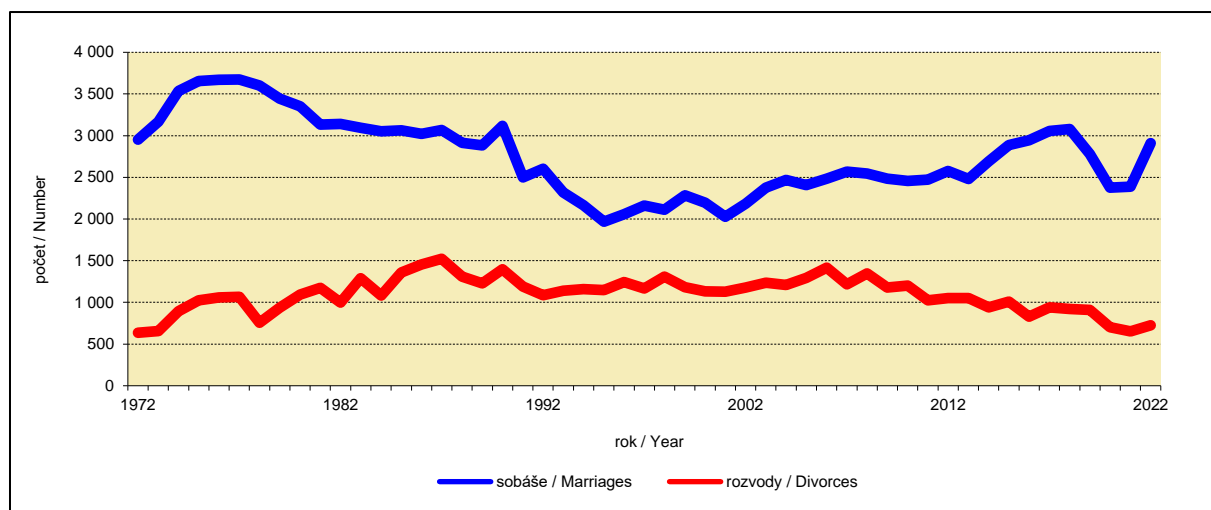

III.11 Priemerná dĺžka trvania manželstva do rozvodu podľa okresov

Average duration of marriage up to divorce by districts

Okres / District	2013	2014	2015	2016	2017	2018	2019	2020	2021	2022
Spolu / Total	15,2	15,0	15,8	15,6	14,6	14,7	14,5	14,7	14,8	14,2
v tom / of which										
Bratislava I	17,0	14,8	14,6	17,1	14,4	13,7	13,6	12,9	14,4	14,0
Bratislava II	14,5	14,9	15,8	13,9	14,6	14,6	14,6	14,0	13,2	14,2
Bratislava III	14,1	15,0	15,5	14,0	13,7	13,0	14,6	14,0	14,4	12,0
Bratislava IV	15,6	14,9	15,1	16,1	14,8	15,6	16,3	16,6	15,5	15,2
Bratislava V	15,5	15,3	16,6	17,4	14,8	15,1	12,7	14,7	16,4	14,1

DATAcube. om7011rr, om7043rr

III.12 Priemerný vek pri rozvode

Average age at divorce

Okres / District	Muži / Males					Ženy / Females				
	2018	2019	2020	2021	2022	2018	2019	2020	2021	2022
Spolu / Total	44,5	44,7	45,6	46,1	45,4	41,9	41,9	42,9	43,2	42,8
v tom / of which										
Bratislava I	44,3	45,7	44,3	46,9	46,0	41,9	42,7	40,6	44,7	43,3
Bratislava II	44,4	44,8	44,2	44,9	45,5	41,8	41,5	41,5	41,6	43,2
Bratislava III	43,7	45,1	45,3	45,3	44,0	40,1	42,3	43,2	42,3	41,1
Bratislava IV	44,9	46,3	47,5	46,4	46,7	42,6	43,0	44,4	43,6	43,3
Bratislava V	44,7	42,4	45,8	47,3	43,9	42,3	40,6	43,3	44,6	41,8

III.13 Priemerný počet maloletých detí v rozvedených manželstvách podľa okresov

Average number of under-aged children in divorced marriages by districts

Okres / District	2013	2014	2015	2016	2017	2018	2019	2020	2021	2022
Spolu / Total	1,4	1,4	1,4	1,5	1,4	1,4	1,5	1,4	1,4	1,5
v tom / of which										
Bratislava I	1,4	1,4	1,4	1,7	1,6	1,3	1,5	1,3	1,5	1,6
Bratislava II	1,4	1,4	1,3	1,4	1,4	1,4	1,5	1,5	1,4	1,5
Bratislava III	1,4	1,5	1,4	1,5	1,4	1,4	1,5	1,5	1,5	1,3
Bratislava IV	1,3	1,5	1,5	1,5	1,4	1,5	1,5	1,3	1,4	1,4
Bratislava V	1,4	1,4	1,3	1,4	1,4	1,4	1,5	1,5	1,4	1,6

III.14 Rozvody podľa výsledku konania

Divorces by divorce petition result

Ukazovateľ	2018	2019	2020	2021	2022	Indicator
Rozvodové konania	945	926	722	666	747	Divorce petitions
v tom						of which
manželstvo rozvedené	922	909	701	654	727	Marriage divorced
manželstvo nerozvedené - návrh zamietnutý	—	2	2	—	—	Marriage not divorced - divorce petition dismissed
manželstvo nerozvedené - návrh vzatý späť	18	10	14	9	16	Marriage not divorced - divorce petition taken back
manželstvo vyhlásené za neplatné	—	—	—	—	—	Annulment of marriage
výsledok konania - inak	5	5	5	3	4	Divorce petition result - other decision

III.15 Rozvody podľa príčiny rozvratu manželstva a pohlavia
Divorces by cause of the breakdown of marriage and by sex

Príčina rozvratu	2018	2019	2020	2021	2022	Cause of the breakdown
Muži / Males						
Spolu	922	909	701	654	727	Total
v tom						of which
neuvážené uzavretie manželstva	1	2	–	3	1	Conclusion of marriage without careful consideration before
alkoholizmus	26	10	14	7	8	Addiction to alcohol
nevera	44	33	27	27	22	Adultery
nezáujem o rodinu, vrátane ukončenia spolužitia	19	7	10	13	9	Lack of interest in family life, including termination of cohabitation
zlé zaobchádzanie, odsúdenie pre trestný čin	5	2	5	4	3	Bad treatment, conviction of crime
rozdielnosť pováh, názorov a záujmov	805	836	627	581	662	Difference of characters, attitudes and interests
zdravotné dôvody, vrátane neplodnosti	–	1	–	–	1	Medical reasons, including infertility
sexuálne nezhody	2	–	–	–	–	Sexual disagreement
ostatné príčiny	12	14	11	15	14	Other
súd nezistil zavinenie	8	4	7	4	7	Court has not found out guilt
Ženy / Females						
Spolu	922	909	701	654	727	Total
v tom						of which
neuvážené uzavretie manželstva	1	2	–	3	1	Conclusion of marriage without careful consideration before
alkoholizmus	1	–	3	3	2	Addiction to alcohol
nevera	22	15	16	20	12	Adultery
nezáujem o rodinu, vrátane ukončenia spolužitia	16	12	8	10	6	Lack of interest in family life, including termination of cohabitation
zlé zaobchádzanie, odsúdenie pre trestný čin	1	–	–	–	1	Bad treatment, conviction of crime
rozdielnosť pováh, názorov a záujmov	805	836	627	581	662	Difference of characters, attitudes and interests
zdravotné dôvody, vrátane neplodnosti	–	2	2	3	1	Medical reasons, including infertility
sexuálne nezhody	2	–	–	–	–	Sexual disagreement
ostatné príčiny	33	21	22	15	17	Other
súd nezistil zavinenie	41	21	23	19	25	Court has not found out guilt

III.16 Narodení podľa okresov *

*Births by districts **

Okres / District	Narodení / Births									
	spolu / Total					z toho živo / of which live				
	2018	2019	2020	2021	2022	2018	2019	2020	2021	2022
Spolu / Total	5 696	5 415	5 425	5 272	4 704	5 684	5 403	5 411	5 265	4 692
v tom / of which										
Bratislava I	454	480	432	440	395	454	479	432	438	394
Bratislava II	1 590	1 437	1 481	1 418	1 310	1 586	1 434	1 476	1 417	1 308
Bratislava III	951	969	940	898	782	949	965	939	897	777
Bratislava IV	1 200	1 163	1 226	1 167	938	1 199	1 161	1 222	1 166	936
Bratislava V	1 501	1 366	1 346	1 349	1 279	1 496	1 364	1 342	1 347	1 277
počet na 1 000 obyvateľov stredného stavu / Number per 1 000 inhabitants of mid-year population										
Spolu / Total	13,2	12,4	12,3	11,1	9,9	13,2	12,4	12,3	11,1	9,9
v tom / of which										
Bratislava I	11,1	11,6	10,2	9,5	8,5	11,1	11,5	10,2	9,5	8,4
Bratislava II	13,8	12,4	12,7	11,3	10,5	13,8	12,4	12,7	11,3	10,4
Bratislava III	14,0	14,1	13,4	11,7	10,2	14,1	14,0	13,4	11,7	10,1
Bratislava IV	12,4	11,9	12,5	11,1	8,9	12,4	11,9	12,5	11,1	8,9
Bratislava V	13,5	12,2	12,0	11,0	10,5	13,5	12,2	11,9	11,0	10,4

III.17 Narodení podľa pohlavia a okresov

Births by sex and districts

Okres / District	Muži / Males					Ženy / Females				
	2018	2019	2020	2021	2022	2018	2019	2020	2021	2022
Spolu / Total	3 003	2 808	2 773	2 684	2 468	2 693	2 607	2 652	2 588	2 236
v tom / of which										
Bratislava I	241	235	226	230	201	213	245	206	210	194
Bratislava II	840	736	724	712	681	750	701	757	706	629
Bratislava III	507	486	491	457	431	444	483	449	441	351
Bratislava IV	641	615	640	618	475	559	548	586	549	463
Bratislava V	774	736	692	667	680	727	630	654	682	599

III.18 Narodení mimo manželstva podľa okresov

Births outside marriage by districts

Okres / District	Narodení mimo manželstva / Births outside marriage									
	absolútne údaje / Absolute data					podiel z narodených (%) / Share of birth (per cent)				
	2018	2019	2020	2021	2022	2018	2019	2020	2021	2022
Spolu / Total	1 883	1 784	1 825	1 748	1 555	33,06	32,95	33,64	33,16	33,06
v tom / of which										
Bratislava I	156	160	156	142	127	34,44	33,33	36,11	32,27	32,15
Bratislava II	543	502	525	491	485	34,15	34,93	35,45	34,63	37,02
Bratislava III	287	306	291	284	241	30,18	31,58	30,96	31,63	30,82
Bratislava IV	359	342	397	349	266	29,92	29,41	32,38	29,91	28,36
Bratislava V	538	474	456	482	436	35,84	34,70	33,88	35,73	34,09

III.19 Živonarodení podľa veku matky

Live-births by age of mother

Vek matky	2018	2019	2020	2021	2022	Age of mother
Spolu	5 684	5 403	5 411	5 265	4 692	Total
v tom						of which
do 14	–	1	–	–	1	to 14
15 - 19	35	38	28	29	31	15 - 19
20 - 24	259	247	219	217	175	20 - 24
25 - 29	1 327	1 233	1 212	1 061	904	25 - 29
30 - 34	2 483	2 337	2 369	2 312	2 042	30 - 34
35 - 39	1 312	1 296	1 295	1 365	1 280	35 - 39
40 - 44	259	235	266	264	246	40 - 44
45 - 49	9	15	21	15	10	45 - 49
50 a viac	–	1	1	2	3	50 and over

III.20 Priemerný vek pri pôrode podľa okresov

Average maternal age at childbirth by districts

Okres / District	Priemerný vek pri pôrode / Average maternal age at childbirth									
	matky Mothers					prvorodičky živonarodených First-time mothers of live birth				
	2018	2019	2020	2021	2022	2018	2019	2020	2021	2022
Spolu / Total	32,41	32,47	32,66	32,83	32,96	31,27	31,32	31,54	31,70	31,94
v tom / of which										
Bratislava I	33,14	32,98	33,57	33,36	33,60	31,91	31,89	32,50	32,61	32,27
Bratislava II	32,19	32,15	32,56	32,55	32,64	31,13	30,88	31,46	31,28	31,71
Bratislava III	32,72	32,45	32,66	33,18	33,26	31,70	31,29	31,54	32,11	31,95
Bratislava IV	32,16	32,13	32,19	32,53	32,72	30,87	30,79	31,11	31,34	31,73
Bratislava V	32,44	32,93	32,91	32,97	33,08	31,29	32,02	31,73	31,91	32,20

Priemerný vek pri pôrode

Average age at childbirth

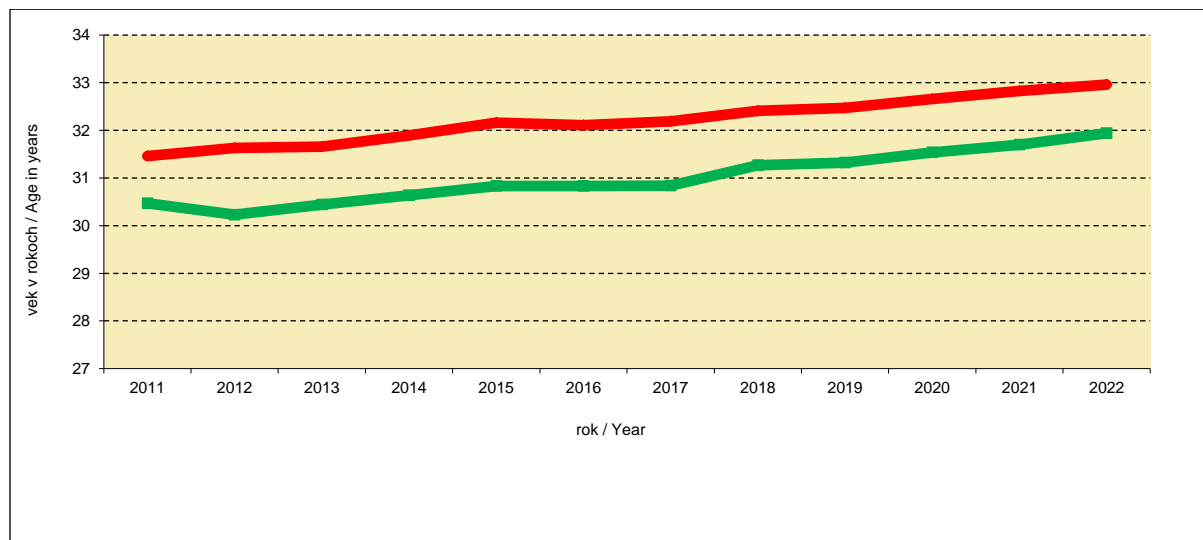

DATAcube. om7030rr, om7011rr, om7031

III.21 Miera plodnosti žien podľa vekových skupín

Fertility rate of women by age groups

Vek žien	2018	2019	2020	2021	2022	Age of women
Spolu	55,4	52,4	52,2	46,9	41,9	Total
v tom						of which
15 - 19	5,2	5,4	3,9	3,7	3,8	15 - 19
20 - 24	34,4	35,1	32,1	28,5	23,3	20 - 24
25 - 29	98,2	95,4	99,7	85,6	79,4	25 - 29
30 - 34	124,2	118,3	122,4	114,1	104,8	30 - 34
35 - 39	61,1	60,7	60,3	59,0	55,6	35 - 39
40 - 44	13,3	11,6	12,7	11,7	10,8	40 - 44
45 - 49	0,6	1,0	1,3	0,8	0,5	45 - 49

III.22 Potraty podľa okresov *

Abortions by districts *

Okres / District	Potraty / Abortions									
	spolu / Total					z toho umelé potraty / of which induced abortions				
	2018	2019	2020	2021	2022	2018	2019	2020	2021	2022
absolútne údaje / Absolute data										
Spolu / Total	1 148	1 123	948	825	762	696	535	459	384	457
v tom / of which										
Bratislava I	100	96	97	63	74	57	52	60	34	38
Bratislava II	348	343	261	249	198	193	154	119	115	130
Bratislava III	150	181	149	123	145	87	73	72	64	91
Bratislava IV	220	188	175	153	133	140	91	67	61	69
Bratislava V	330	315	266	237	212	219	165	141	110	129
počet na 1 000 obyvateľov stredného stavu / Number per 1 000 inhabitants of mid-year population										
Spolu / Total	2,7	2,6	2,2	1,7	1,6	1,6	1,2	1,0	0,8	1,0
v tom / of which										
Bratislava I	2,5	2,3	2,3	1,4	1,6	1,4	1,3	1,4	0,7	0,8
Bratislava II	3,0	3,0	2,2	2,0	1,6	1,7	1,3	1,0	0,9	1,0
Bratislava III	2,2	2,6	2,1	1,6	1,9	1,3	1,1	1,0	0,8	1,2
Bratislava IV	2,3	1,9	1,8	1,5	1,3	1,4	0,9	0,7	0,6	0,7
Bratislava V	3,0	2,8	2,4	1,9	1,7	2,0	1,5	1,3	0,9	1,1

III.23 Zomretí podľa okresov *

Deaths by districts *

Okres / District	Zomretí / Deaths									
	spolu / Total					z toho do 1 roku / of which up to 1 year				
	2018	2019	2020	2021	2022	2018	2019	2020	2021	2022
absolútne údaje / Absolute data										
Spolu / Total	4 401	4 220	4 465	5 642	4 787	14	13	18	12	12
v tom / of which										
Bratislava I	501	509	450	630	478	2	–	2	–	–
Bratislava II	1 314	1 257	1 336	1 644	1 468	6	5	4	4	6
Bratislava III	774	710	763	932	772	3	3	1	3	2
Bratislava IV	892	841	936	1 162	964	2	4	7	3	–
Bratislava V	920	903	980	1 274	1 105	1	1	4	3	4
počet na 1 000 obyvateľov stredného stavu / Number per 1 000 inhabitants of mid-year population										
Spolu / Total	10,2	9,7	10,2	11,9	10,1	0,03	0,03	0,04	0,03	0,03
v tom / of which										
Bratislava I	12,3	12,3	10,7	13,6	10,2	0,05	–	0,05	–	–
Bratislava II	11,4	10,8	11,5	13,1	11,7	0,05	0,04	0,03	0,02	0,05
Bratislava III	11,5	10,3	10,9	12,2	10,0	0,04	0,04	0,01	0,04	0,03
Bratislava IV	9,2	8,6	9,5	11,0	9,2	0,02	0,04	0,07	0,03	–
Bratislava V	8,3	8,1	8,7	10,4	9,0	0,01	0,01	0,04	0,02	0,03

Narodení a zomretí

Births and Deaths

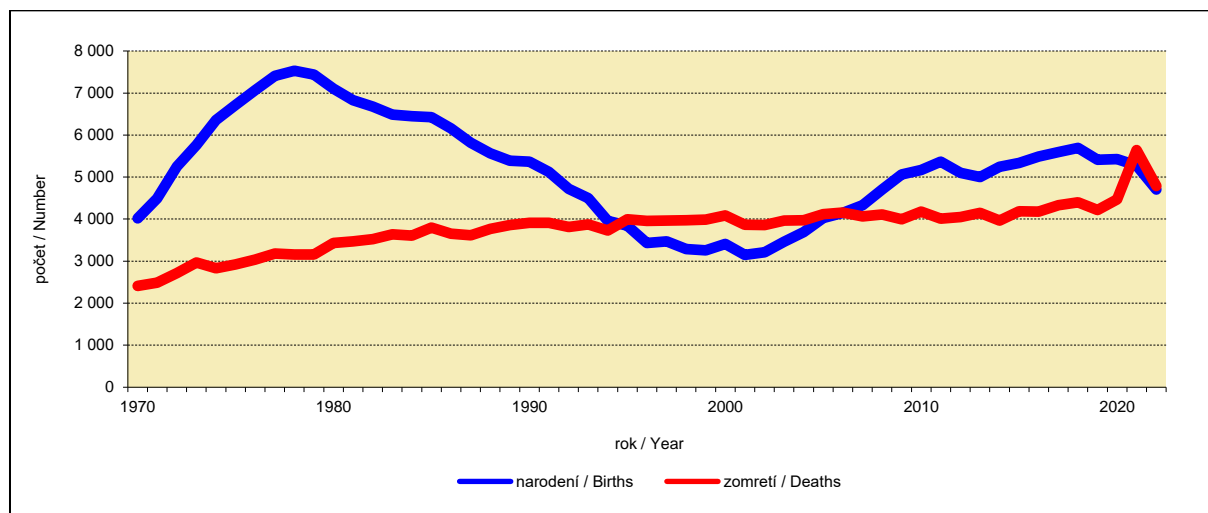

III.24 Zomretí podľa príčin smrti

Deaths by causes of death

Kapitoly príčin smrti	2018	2019	2020	2021	2022	Chapters of causes of death
Zomretí spolu	4 401	4 220	4 465	5 642	4 787	Deaths in total
v tom na						of which
I. Infekčné a parazitárne choroby	84	79	96	89	106	I. Certain infectious and parasitic diseases
II. Nádory	1 184	1 125	1 098	1 133	1 139	II. Neoplasms
III. Choroby krvi a krvotvorných orgánov a niektoré poruchy imunitných mechanizmov	–	4	1	4	6	III. Diseases of the blood and blood-forming organs and certain disorders involving the immune mechanism
IV. Choroby žliaz s vnútorným vylučovaním, výživy a premeny látok	60	41	55	65	63	IV. Endocrine, nutritional and metabolic diseases
V. Duševné poruchy a poruchy správania	3	1	3	1	1	V. Mental and behavioural disorders
VI. Choroby nervového systému	98	76	77	80	96	VI. Diseases of the nervous system
VII. Choroby oka a jeho adnexov	–	–	–	–	–	VII. Diseases of the eye and adnexa
VIII. Choroby ucha a hlávkového výbežku	–	–	–	–	–	VIII. Diseases of the ear and mastoid process
IX. Choroby obehovej sústavy	2 101	2 035	2 077	2 108	2 100	IX. Diseases of the circulatory system
X. Choroby dýchacej sústavy	272	237	243	350	360	X. Diseases of the respiratory system
XI. Choroby tráviacej sústavy	256	213	210	258	264	XI. Diseases of the digestive system
XII. Choroby kože a podkožného tkaniva	2	–	–	1	1	XII. Diseases of the skin and subcutaneous tissue
XIII. Choroby svalovej a kostrovej sústavy a spojivového tkaniva	1	5	3	7	4	XIII. Diseases of the musculoskeletal system and connective tissue
XIV. Choroby močovej a pohlavnej sústavy	109	109	138	131	134	XIV. Diseases of the genitourinary system
XV. Ťarchavosť, pôrod a popôrodie	–	–	–	–	–	XV. Pregnancy, childbirth and the puerperium
XVI. Niektoré choroby vznikajúce v perinatálnej perióde	9	9	13	7	7	XVI. Certain conditions originating in the perinatal period
XVII. Vrodené chyby, deformácie a chromozómové anomálie	7	15	2	5	8	XVII. Congenital malformations, deformations and chromosomal abnormalities
XVIII. Subjektívne a objektívne príznaky, abnormálne klinické a laboratórne nálezy nezatriedené inde	45	72	45	52	92	XVIII. Symptoms, signs and abnormal clinical and laboratory findings, not elsewhere classified
XX. Vonkajšie príčiny chorobnosti a =XIX. úmrtnosti	170	199	185	195	202	XX. External causes of morbidity and =XIX. mortality
XXII. Infekcia Covid-19	–	–	219	1 156	204	XXII. CoronaVirus disease

III.25 Zomretí za rok 2022 podľa príčin smrti a pohlavia

Deaths in 2022 by causes of death and sex

Kapitoly príčin smrti	Absolútne údaje Absolute data			Relatívne údaje ¹⁾ Relative data ¹⁾			Chapters of causes of death
	spolu Total	muži Males	ženy Females	spolu Total	muži Males	ženy Females	
Zomretí spolu v tom na	4 787	2 311	2 476	1 005,1	1 014,6	996,5	Deaths in total of which
I. Infekčné a parazitárne choroby	106	44	62	22,3	19,3	25,0	I. Certain infectious and parasitic diseases
II. Nádory	1 139	540	599	239,2	237,1	241,1	II. Neoplasms
III. Choroby krvi a krvotvorných orgánov a niektoré poruchy imunitných mechanizmov	6	4	2	1,3	1,8	0,8	III. Diseases of the blood and blood-forming organs and certain disorders involving the immune mechanism
IV. Choroby žliaz s vnútorným vylučovaním, výživy a premeny látok	63	35	28	13,2	15,4	11,3	IV. Endocrine, nutritional and metabolic diseases
V. Duševné poruchy a poruchy správania	1	1	–	0,2	0,4	–	V. Mental and behavioural disorders
VI. Choroby nervového systému	96	37	59	20,2	16,2	23,7	VI. Diseases of the nervous system
VII. Choroby oka a jeho adnexov	–	–	–	–	–	–	VII. Diseases of the eye and adnexa
VIII. Choroby ucha a hlávkového výbežku	–	–	–	–	–	–	VIII. Diseases of the ear and mastoid process
IX. Choroby obehovej sústavy	2 100	950	1 150	440,9	417,1	462,8	IX. Diseases of the circulatory system
X. Choroby dýchacej sústavy	360	191	169	75,6	83,9	68,0	X. Diseases of the respiratory system
XI. Choroby tráviacej sústavy	264	149	115	55,4	65,4	46,3	XI. Diseases of the digestive system
XII. Choroby kože a podkožného tkaniva	1	–	1	0,2	–	0,4	XII. Diseases of the skin and subcutaneous tissue
XIII. Choroby svalovej a kostrovej sústavy a spojivového tkaniva	4	2	2	0,8	0,9	0,8	XIII. Diseases of the musculoskeletal system and connective tissue
XIV. Choroby močovej a pohlavnej sústavy	134	60	74	28,1	26,3	29,8	XIV. Diseases of the genitourinary system
XV. Ťarchavosť, pôrod a popôrodie	–	–	–	–	–	–	XV. Pregnancy, childbirth and the puerperium
XVI. Niektoré choroby vznikajúce v perinatálnej perióde	7	5	2	1,5	2,2	0,8	XVI. Certain conditions originating in the perinatal period
XVII. Vrodené chyby, deformácie a chromozómové anomálie	8	5	3	1,7	2,2	1,2	XVII. Congenital malformations, deformations and chromosomal abnormalities
XVIII. Subjektívne a objektívne príznaky, abnormálne klinické a laboratórne nálezy nezatriedené inde	92	51	41	19,3	22,4	16,5	XVIII. Symptoms, signs and abnormal clinical and laboratory findings, not elsewhere classified
XX. Vonkajšie príčiny =XIX. chorobnosti a úmrtnosti	202	142	60	42,4	62,3	24,1	XX. morbidity and =XIX. mortality
XXII. Infekcia Covid-19	204	95	109	42,8	41,7	43,9	XXII. CoronaVirus disease

¹⁾ na 100 000 obyvateľov stredného stavu obyvateľstva
DATAcube. om7035rr

¹⁾ Per 100 000 inhabitants of mid-year population

III.26 Zomretí za rok 2022 podľa príčin smrti a okresov
Deaths in 2022 by causes of death and districts

Kapitoly príčin smrti	Spolu Total	v tom okres Bratislava					Chapters of causes of death
		of which district Bratislava					
		I	II	III	IV	V	
Zomretí spolu v tom na	4 787	478	1 468	772	964	1 105	Deaths in total of which
I. Infekčné a parazitárne choroby	106	6	39	23	21	17	I. Certain infectious and parasitic diseases
II. Nádory	1 139	119	312	193	235	280	II. Neoplasms
III. Choroby krvi a krvotvorných orgánov a niektoré poruchy imunitných mechanizmov	6	—	3	1	1	1	III. Diseases of the blood and blood-forming organs and certain disorders involving the immune mechanism
IV. Choroby žliaz s vnútorným vylučovaním, výživy a premeny látok	63	3	26	9	15	10	IV. Endocrine, nutritional and metabolic diseases
V. Duševné poruchy a poruchy správania	1	—	1	—	—	—	V. Mental and behavioural disorders
VI. Choroby nervového systému	96	8	24	20	17	27	VI. Diseases of the nervous system
VII. Choroby oka a jeho adnexov	—	—	—	—	—	—	VII. Diseases of the eye and adnexa
VIII. Choroby ucha a hlávkového výbežku	—	—	—	—	—	—	VIII. Diseases of the ear and mastoid process
IX. Choroby obehovej sústavy	2 100	223	649	336	443	449	IX. Diseases of the circulatory system
X. Choroby dýchacej sústavy	360	28	130	49	60	93	X. Diseases of the respiratory system
XI. Choroby tráviacej sústavy	264	27	78	40	52	67	XI. Diseases of the digestive system
XII. Choroby kože a podkožného tkaniva	1	—	1	—	—	—	XII. Diseases of the skin and subcutaneous tissue
XIII. Choroby svalovej a kostrovej sústavy a spojivového tkaniva	4	—	1	3	—	—	XIII. Diseases of the musculoskeletal system and connective tissue
XIV. Choroby močovej a pohlavnej sústavy	134	14	52	14	26	28	XIV. Diseases of the genitourinary system
XV. Ťarchavosť, pôrod a popôrodie	—	—	—	—	—	—	XV. Pregnancy, childbirth and the puerperium
XVI. Niektoré choroby vznikajúce v perinatálnej perióde	7	—	4	—	—	3	XVI. Certain conditions originating in the perinatal period
XVII. Vrodené chyby, deformácie a chromozómové anomálie	8	1	2	1	—	4	XVII. Congenital malformations, deformations and chromosomal abnormalities
XVIII. Subjektívne a objektívne príznaky, abnormálne klinické a laboratórne nálezy nezatriedené inde	92	11	25	10	20	26	XVIII. Symptoms, signs and abnormal clinical and laboratory findings, not elsewhere classified
XX. Vonkajšie príčiny =XIX. chorobnosti a úmrtnosti	202	18	50	37	40	57	XX. External causes of morbidity =XIX. and mortality
XXII. Infekcia Covid-19	204	20	71	36	34	43	XXII. CoronaVirus disease

III.27 Najpočetnejšie príčiny úmrtia podľa okresov *

Most causes of death by districts *

Okres / District	Zomretí na / Deaths of										
	nádory Neoplasms				choroby obehovej sústavy Diseases of the circulatory system				Covid-19		
	2019	2020	2021	2022	2019	2020	2021	2022	2020	2021	2022
Spolu / Total	1 125	1 098	1 133	1 139	2 035	2 077	2 108	2 100	219	1 149	204
v tom / of which											
Bratislava I	137	106	120	119	244	223	288	223	17	102	20
Bratislava II	291	298	315	312	617	636	594	649	76	341	71
Bratislava III	182	179	178	193	360	375	369	336	37	177	36
Bratislava IV	235	221	232	235	430	456	448	443	45	254	34
Bratislava V	280	294	288	280	384	387	409	449	44	275	43

III.28 Zomretí podľa veku a pohlavia

Deaths by age and sex

Veková skupina	Spolu / Total					Age group
	2018	2019	2020	2021	2022	
Spolu	4 401	4 220	4 465	5 642	4 787	Total
v tom						of which
0	14	13	18	12	12	0
1 - 4	1	3	–	–	1	1 - 4
5 - 9	3	2	1	2	2	5 - 9
10 - 14	1	–	1	3	1	10 - 14
15 - 19	7	3	6	3	9	15 - 19
20 - 24	5	7	6	11	3	20 - 24
25 - 29	5	17	11	14	11	25 - 29
30 - 34	27	25	27	28	31	30 - 34
35 - 39	39	35	44	41	44	35 - 39
40 - 44	59	51	66	60	67	40 - 44
45 - 49	78	71	75	97	77	45 - 49
50 - 54	112	107	89	152	117	50 - 54
55 - 59	181	178	164	250	181	55 - 59
60 - 64	432	355	322	375	299	60 - 64
65 - 69	478	491	503	631	548	65 - 69
70 - 74	495	526	542	790	661	70 - 74
75 - 79	538	531	635	731	648	75 - 79
80 - 84	563	548	618	848	704	80 - 84
85 +	1 363	1 257	1 337	1 594	1 371	85 +

III.28 Zomretí podľa veku a pohlavia*Deaths by age and sex*

dokončenie

End of table

Veková skupina Age group	Muži / Males					Ženy / Females				
	2018	2019	2020	2021	2022	2018	2019	2020	2021	2022
Spolu / Total	2 113	2 068	2 229	2 844	2 311	2 288	2 152	2 236	2 798	2 476
v tom / of which										
0	7	6	12	5	7	7	7	6	7	5
1 - 4	–	2	–	–	1	1	1	–	–	–
5 - 9	–	–	1	2	1	3	2	–	–	1
10 - 14	–	–	1	1	1	1	–	–	2	–
15 - 19	5	1	4	2	6	2	2	2	1	3
20 - 24	2	7	5	7	2	3	–	1	4	1
25 - 29	2	11	6	11	5	3	6	5	3	6
30 - 34	21	16	20	21	22	6	9	7	7	9
35 - 39	30	25	28	21	25	9	10	16	20	19
40 - 44	38	32	49	37	40	21	19	17	23	27
45 - 49	53	44	50	70	58	25	27	25	27	19
50 - 54	73	73	60	102	69	39	34	29	50	48
55 - 59	115	106	101	170	122	66	72	63	80	59
60 - 64	265	228	215	243	178	167	127	107	132	121
65 - 69	280	314	311	403	332	198	177	192	228	216
70 - 74	273	308	305	456	382	222	218	237	334	279
75 - 79	264	269	316	371	314	274	262	319	360	334
80 - 84	240	230	295	368	312	323	318	323	480	392
85 +	445	396	450	554	434	918	861	887	1 040	937

III.29 Stredná dĺžka života podľa pohlavia a 5 ročných vekových skupín*Life expectancy by sex and 5-year age groups*

Veková skupina Age group	Muži / Males					Ženy / Females				
	2018	2019	2020	2021	2022	2018	2019	2020	2021	2022
0	75,80	75,87	76,03	75,17	75,37	81,79	81,93	82,01	81,51	81,42
1 - 4	74,97	75,05	75,25	74,37	74,60	80,95	81,13	81,21	80,72	80,62
5 - 9	70,98	71,08	71,27	70,39	70,61	76,97	77,16	77,23	76,73	76,62
10 - 14	65,99	66,10	66,28	65,40	65,61	71,98	72,19	72,25	71,73	71,63
15 - 19	61,06	61,15	61,31	60,42	60,67	67,03	67,22	67,29	66,76	66,66
20 - 24	56,20	56,31	56,43	55,53	55,79	62,12	62,29	62,35	61,82	61,73
25 - 29	51,32	51,47	51,58	50,72	50,95	57,22	57,37	57,43	56,91	56,82
30 - 34	46,48	46,65	46,74	45,94	46,14	52,31	52,45	52,52	52,00	51,92
35 - 39	41,69	41,87	41,95	41,15	41,35	47,39	47,53	47,62	47,11	47,04
40 - 44	36,96	37,12	37,21	36,38	36,59	42,49	42,63	42,74	42,25	42,20
45 - 49	32,33	32,46	32,55	31,69	31,90	37,68	37,83	37,93	37,44	37,39
50 - 54	27,91	28,00	28,07	27,20	27,39	33,00	33,14	33,23	32,73	32,67
55 - 59	23,71	23,79	23,79	23,00	23,16	28,43	28,56	28,64	28,18	28,11
60 - 64	19,84	19,91	19,90	19,16	19,29	24,04	24,19	24,27	23,82	23,74
65 - 69	16,38	16,46	16,46	15,72	15,79	19,90	20,06	20,12	19,63	19,55
70 - 74	13,22	13,34	13,34	12,66	12,66	15,99	16,10	16,15	15,67	15,60
75 - 79	10,35	10,53	10,50	9,90	9,84	12,31	12,39	12,48	12,03	11,98
80 - 84	7,76	7,96	7,96	7,44	7,35	8,87	8,97	9,12	8,75	8,70
85 +	5,71	5,95	5,95	5,54	5,49	6,20	6,28	6,39	6,17	6,11

III.30 Prírodný prírastok obyvateľstva podľa okresov *

Natural increase of population by districts *

Okres / District	Absolútne údaje Absolute data					Počet na 1 000 obyvateľov stredného stavu Number per 1 000 inhabitants of mid-year population				
	2018	2019	2020	2021	2022	2018	2019	2020	2021	2022
Spolu / Total	1 283	1 183	946	-377	-95	3,0	2,7	2,2	-0,8	-0,2
v tom / of which										
Bratislava I	-47	-30	-18	-192	-84	-1,2	-0,7	-0,4	-4,2	-1,8
Bratislava II	272	177	140	-227	-160	2,4	1,5	1,2	-1,8	-1,3
Bratislava III	175	255	176	-35	5	2,6	3,7	2,5	-0,5	0,1
Bratislava IV	307	320	286	4	-28	3,2	3,3	2,9	0,0	-0,3
Bratislava V	576	461	362	73	172	5,2	4,1	3,2	0,6	1,4

III.31 Prist'ahovaní a vyst'ahovaní podľa okresov *

Immigrants and emigrants by districts *

Okres / District	Prist'ahovaní / Immigrants					Vyst'ahovaní / Emigrants				
	2018	2019	2020	2021	2022	2018	2019	2020	2021	2022
Spolu / Total	8 086	10 077	7 784	7 087	8 539	6 069	6 398	5 508	6 636	7 099
v tom / of which										
Bratislava I	1 517	1 874	1 538	1 677	1 886	985	1 046	867	1 133	1 305
Bratislava II	3 338	3 659	3 020	3 160	3 947	2 877	3 266	2 714	3 111	3 175
Bratislava III	2 994	3 300	2 641	2 397	2 577	1 698	1 989	1 655	1 938	2 308
Bratislava IV	2 483	2 605	2 368	2 222	2 463	2 320	2 394	2 042	2 317	2 525
Bratislava V	2 564	3 993	2 479	2 433	2 907	2 999	3 057	2 492	2 939	3 027

Mechanický pohyb obyvateľstva

Migration of population

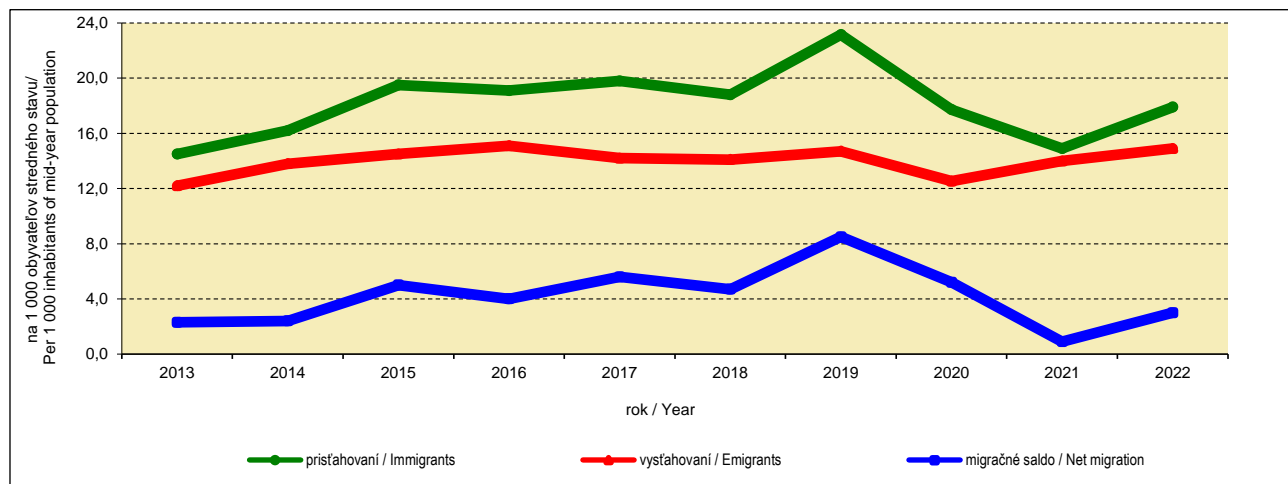

III.32 Prist'ahovaní podľa okresov v roku 2022

Immigrants by districts in 2022

Okres / District	Spolu / Total			Muži / Males			Ženy / Females		
	zo SR from Slovak Republic	zo zahraničia from Abroad		zo SR from Slovak Republic	zo zahraničia from Abroad		zo SR from Slovak Republic	zo zahraničia from Abroad	
		Spolu Total	z toho z ČR of which from Czech Republic		Spolu Total	z toho z ČR of which from Czech Republic		Spolu Total	z toho z ČR of which from Czech Republic
Spolu / Total v tom / of which	7 514	1 025	134	3 617	516	52	3 897	509	82
Bratislava I	1 714	172	21	868	94	10	846	78	11
Bratislava II	3 761	186	16	1 820	95	3	1 941	91	13
Bratislava III	2 404	173	25	1 230	82	11	1 174	91	14
Bratislava IV	2 325	138	21	1 062	67	10	1 263	71	11
Bratislava V	2 551	356	51	1 175	178	18	1 376	178	33

III.33 Vyst'ahovaní podľa okresov v roku 2022

Emigrants by districts in 2022

Okres / District	Spolu / Total			Muži / Males			Ženy / Females		
	do SR to Slovak Republic	do zahraničia / Abroad		do SR to Slovak Republic	do zahraničia / Abroad		do SR to Slovak Republic	do zahraničia / Abroad	
		Spolu Total	z toho do ČR of which to Czech Republic		Spolu Total	z toho do ČR of which to Czech Republic		Spolu Total	z toho do ČR of which to Czech Republic
Spolu / Total v tom / of which	6 543	556	101	3 071	261	44	3 472	295	57
Bratislava I	1 221	84	12	573	37	5	648	47	7
Bratislava II	3 047	128	24	1 436	60	10	1 611	68	14
Bratislava III	2 214	94	16	1 064	47	11	1 150	47	5
Bratislava IV	2 403	122	25	1 112	61	11	1 291	61	14
Bratislava V	2 899	128	24	1 424	56	7	1 475	72	17

III.34 Prírastok obyvateľstva sťahovaním podľa okresov **Net migration of population by districts **

Okres / District	Absolútne údaje Absolute data					Počet na 1 000 obyvateľov stredného stavu Number per 1 000 inhabitants of mid-year population				
	2018	2019	2020	2021	2022	2018	2019	2020	2021	2022
prírastok obyvateľstva sťahovaním / Net migration of population										
Spolu / Total	2 017	3 679	2 276	451	1 440	4,7	8,5	5,2	0,9	3,0
v tom / of which										
Bratislava I	532	828	671	544	581	13,0	20,0	15,9	11,8	12,4
Bratislava II	461	393	306	49	772	4,0	3,4	2,6	0,4	6,2
Bratislava III	1 296	1 311	986	459	269	19,3	19,1	14,1	6,0	3,5
Bratislava IV	163	211	326	-95	-62	1,7	2,2	3,3	-0,9	-0,6
Bratislava V	-435	936	-13	-506	-120	-3,9	8,4	-0,1	-4,1	-1,0
prírastok vnútorným sťahovaním / Net internal migration										
Spolu / Total	1 754	2 966	1 497	274	971	4,1	6,8	3,4	0,6	2,0
v tom / of which										
Bratislava I	421	595	469	480	493	10,3	14,3	11,1	10,4	10,6
Bratislava II	409	261	137	7	714	3,5	2,3	1,2	0,1	5,7
Bratislava III	1 240	1 138	793	372	190	18,5	16,6	11,3	4,9	2,5
Bratislava IV	157	117	234	-82	-78	1,6	1,2	2,4	-0,8	-0,7
Bratislava V	-473	855	-136	-503	-348	-4,3	7,7	-1,2	-4,1	-2,8
prírastok zahraničným sťahovaním / Net external migration										
Spolu / Total	263	713	779	177	469	0,6	1,6	1,8	0,4	1,0
v tom / of which										
Bratislava I	111	233	202	64	88	2,7	5,6	4,8	1,4	1,9
Bratislava II	52	132	169	42	58	0,5	1,1	1,5	0,3	0,5
Bratislava III	56	173	193	87	79	0,8	2,5	2,8	1,1	1,0
Bratislava IV	6	94	92	-13	16	0,1	1,0	0,9	-0,1	0,2
Bratislava V	38	81	123	-3	228	0,3	0,7	1,1	0,0	1,9

III.35 Celkový prírastok obyvateľstva podľa okresov **Total increase of population by districts **

Okres / District	Absolútne údaje Absolute data					Počet na 1 000 obyvateľov stredného stavu Number per 1 000 inhabitants of mid-year population				
	2018	2019	2020	2021	2022	2018	2019	2020	2021	2022
Spolu / Total	3 300	4 862	3 222	74	1 345	7,7	11,2	7,3	0,2	2,8
v tom / of which										
Bratislava I	485	798	653	352	497	11,9	19,2	15,5	7,6	10,6
Bratislava II	733	570	446	-178	612	6,4	4,9	3,8	-1,4	4,9
Bratislava III	1 471	1 566	1 162	424	274	21,9	22,8	16,6	5,5	3,6
Bratislava IV	470	531	612	-91	-90	4,8	5,4	6,2	-0,9	-0,9
Bratislava V	141	1 397	349	-433	52	1,3	12,5	3,1	-3,5	0,4

III.36 Dlhodobé časové rady vybraných ukazovateľov

Long-term series of selected indicators

Rok	Rozloha (km ²)	Hustota obyvateľov na 1 km ²	Obyvateľstvo k 31.12.	z toho ženy	Obyvateľstvo (stredný stav)	z toho ženy
Year	Area (km ²)	Population density per 1 km ²	Population as of Dec. 31	of which Females	Mid-year population	of which Females
1970	191,4	1 491	306 065	159 311	281 904	95 933
1975	367,9	926	340 939	177 335	337 105	108 099
1980	367,6	1 032	381 186	199 478	379 437	114 761
1981	367,6	1 046	388 189	203 427	384 477	115 843
1982	367,6	1 073	394 578	206 878	391 526	116 739
1983	367,6	1 092	401 334	210 460	397 807	118 090
1984	367,6	1 113	409 064	214 564	404 921	119 853
1985	367,6	1 135	417 088	218 895	413 020	121 771
1986	367,6	1 155	424 444	222 897	421 042	123 844
1987	367,6	1 170	429 958	225 957	427 734	125 481
1988	367,6	1 185	435 710	229 061	432 503	127 907
1989	367,6	1 199	440 629	231 764	438 353	130 511
1990	367,6	1 210	444 660	234 052	443 167	133 025
1991	367,6	1 203	444 987	235 101	443 312	135 160
1992	367,6	1 213	446 655	236 051	446 167	137 338
1993	367,6	1 221	448 785	237 304	447 833	139 810
1994	367,6	1 226	450 776	238 432	450 011	142 311
1995	367,5	1 230	452 053	239 235	451 587	144 016
1996	367,5	1 231	452 288	239 501	452 278	145 405
1997	367,5	1 228	451 395	239 145	452 123	146 280
1998	367,5	1 223	449 547	238 312	450 543	146 562
1999	367,5	1 220	448 292	237 628	448 742	146 838
2000	367,5	1 217	447 345	237 110	447 877	147 166
2001	367,6	1 165	428 094	200 293	428 608	141 691
2002	367,6	1 162	427 049	227 316	427 425	141 169
2003	367,6	1 158	425 533	226 567	426 408	140 203
2004	367,6	1 157	425 155	226 399	425 101	226 355
2005	367,6	1 157	425 459	226 462	425 208	226 343
2006	367,6	1 159	426 091	226 777	425 609	226 509
2007	367,6	1 161	426 927	226 878	426 808	226 918
2008	367,7	1 166	428 791	227 473	427 770	227 134
2009	367,7	1 172	431 061	228 604	429 692	227 901
2010	367,7	1 177	432 801	229 492	432 060	229 051
2011	367,7	1 124	413 192	219 994	411 842,0	219 328,5
2012	367,6	1 130	415 589	221 310	414 390,5	220 652,0
2013	367,6	1 135	417 389	222 279	416 489,0	221 794,5
2014	367,6	1 142	419 678	223 427	418 533,5	222 853,0
2015	367,6	1 150	422 932	224 728	421 305,0	224 077,5
2016	367,6	1 159	425 923	226 095	424 427,5	225 411,5
2017	367,6	1 168	429 564	227 687	427 743,5	226 891,0
2018	367,6	1 177	432 864	229 153	431 214,0	228 420,0
2019	367,6	1 191	437 726	231 284	435 295,0	230 218,5
2020	367,6	1 199	440 948	232 816	439 337,0	232 050,0
2021	367,6	1 294	475 577	248 284	475 540,0	248 281,0
2022	367,6	1 297	476 922	248 679	476 249,5	248 481,5

DATAcube. pl5001rr, om7013rr

III.36 Dlhodobé časové rady vybraných ukazovateľov

Long-term series of selected indicators

1. pokračovanie

1st continuation

Rok Year	Narodení Births	z toho živonarodení of which Live-births	Zomreti Deaths	z toho do 1 roku Deaths up to 1 year	Novorodenecká úmrtnosť Neonatal mortality rate	Dojčenská úmrtnosť Infant mortality rate
1970	4 021	3 990	2 411	114	22,8	28,3
1975	6 711	6 669	2 921	181	22,3	27,3
1980	7 103	7 053	3 435	142	13,5	19,9
1981	6 829	6 794	3 469	117	13,2	17,0
1982	6 678	6 646	3 524	129	14,0	19,4
1983	6 490	6 461	3 638	107	12,2	16,6
1984	6 452	6 420	3 606	107	13,2	16,7
1985	6 426	6 403	3 794	104	12,3	16,2
1986	6 160	6 127	3 656	89	10,3	14,5
1987	5 817	5 790	3 613	96	10,7	16,6
1988	5 566	5 545	3 767	52	6,3	9,4
1989	5 387	5 367	3 861	53	6,7	9,9
1990	5 366	5 345	3 911	59	8,0	11,0
1991	5 125	5 105	3 910	56	7,8	11,0
1992	4 722	4 706	3 812	51	9,4	10,8
1993	4 497	4 484	3 871	46	7,1	10,3
1994	3 956	3 940	3 729	25	4,6	6,3
1995	3 845	3 829	3 992	25	4,7	6,5
1996	3 429	3 416	3 958	24	4,4	7,0
1997	3 473	3 468	3 968	32	7,2	9,2
1998	3 290	3 275	3 972	20	2,4	6,1
1999	3 255	3 240	3 985	18	4,9	5,6
2000	3 410	3 400	4 089	18	3,5	5,3
2001	3 149	3 139	3 863	13	2,6	4,1
2002	3 210	3 201	3 856	14	2,8	4,4
2003	3 466	3 454	3 964	15	2,6	4,3
2004	3 688	3 672	3 974	15	2,7	4,1
2005	4 025	4 012	4 116	22	3,5	5,5
2006	4 147	4 141	4 159	12	1,9	2,9
2007	4 331	4 317	4 062	16	1,6	3,7
2008	4 707	4 688	4 110	7	1,3	1,5
2009	5 063	5 052	3 995	18	2,6	3,6
2010	5 170	5 163	4 178	15	2,3	2,9
2011	5 370	5 356	4 010	9	1,1	1,7
2012	5 099	5 088	4 050	16	1,8	3,1
2013	5 003	4 996	4 151	12	1,6	2,4
2014	5 248	5 236	3 968	9	1,3	1,7
2015	5 334	5 328	4 185	11	1,3	2,1
2016	5 490	5 475	4 175	7	0,5	1,3
2017	5 593	5 581	4 332	15	1,4	2,7
2018	5 696	5 684	4 401	14	1,9	2,5
2019	5 415	5 403	4 220	13	1,9	2,4
2020	5 425	5 411	4 465	18	2,6	3,3
2021	5 272	5 265	5 642	12	1,5	2,3
2022	4 704	4 692	4 787	12	1,9	2,6

DATAcube. om7011rr

III.36 Dlhodobé časové rady vybraných ukazovateľov

Long-term series of selected indicators

2. pokračovanie

2nd continuation

Rok Year	Prirodzený prírastok obyvateľstva Natural increase of inhabitants	Prirodzený prírastok na 1 000 obyvateľov Natural increase per 1 000 inhabitants	Priťahovaní Immigrants	Vystaňovaní Emigrants	Celkový prírastok obyvateľstva Total increase of inhabitants	Celkový prírastok na 1 000 obyvateľov Total increase per 1 000 inhabitants
1970	1 579	5,6	6 992	2 991	5 580	19,8
1975	3 748	11,1	7 405	3 401	7 752	23,0
1980	3 618	9,5	8 122	3 396	8 344	22,0
1981	3 325	8,7	6 892	3 214	7 003	18,3
1982	3 122	8,0	6 488	3 221	6 389	16,3
1983	2 823	7,1	7 136	3 203	6 756	17,0
1984	2 814	6,9	8 140	3 224	7 730	19,1
1985	2 609	6,3	8 400	2 985	8 024	19,4
1986	2 471	5,9	8 108	3 223	7 356	17,5
1987	2 177	5,1	6 563	3 226	5 514	12,9
1988	1 778	4,1	7 026	3 052	5 752	13,3
1989	1 506	3,4	6 633	3 220	4 919	11,2
1990	1 434	3,2	6 604	4 007	4 031	9,1
1991	1 195	2,7	6 265	4 138	3 322	7,5
1992	894	2,0	5 300	4 526	1 668	3,7
1993	613	1,4	5 623	4 106	2 130	4,8
1994	211	0,5	5 389	3 609	1 991	4,5
1995	-163	-0,4	4 552	3 112	1 277	2,8
1996	-542	-1,2	4 152	3 375	235	0,5
1997	-500	-1,1	3 693	4 086	-893	-2,0
1998	-697	-1,6	3 639	4 790	-1 848	-4,1
1999	-745	-1,7	3 462	3 972	-1 255	-2,8
2000	-689	-1,5	3 657	3 915	-947	-2,1
2001	-724	-1,7	3 950	4 028	-802	-1,9
2002	-655	-1,5	4 698	5 088	-1 045	-2,5
2003	-510	-1,2	4 035	5 041	-1 516	-3,6
2004	-302	-0,7	4 708	4 784	-378	-0,9
2005	-104	-0,2	5 350	4 942	304	0,7
2006	-18	-0,0	5 825	5 175	632	1,5
2007	255	0,6	6 248	5 667	836	2,0
2008	578	1,4	6 823	5 537	1 864	4,4
2009	1 057	2,5	6 100	4 887	2 270	5,3
2010	985	2,3	6 297	5 542	1 740	4,0
2011	1 346	3,3	6 356	5 002	2 700	6,6
2012	1 038	2,5	6 116	4 757	2 397	5,8
2013	845	2,0	6 045	5 090	1 800	4,3
2014	1 268	3,0	6 776	5 755	2 289	5,5
2015	1 143	2,7	8 219	6 108	3 254	7,7
2016	1 300	3,1	8 090	6 399	2 991	7,1
2017	1 249	2,9	8 460	6 068	3 641	8,5
2018	1 283	3,0	8 086	6 069	3 300	7,7
2019	1 183	2,7	10 077	6 398	4 862	11,2
2020	946	2,2	7 784	5 508	3 222	7,3
2021	-377	-0,8	7 087	6 636	74	0,2
2022	-95	-0,2	8 539	7 099	1 345	2,8

DATAcube. om7011rr

III.36 Dlhodobé časové rady vybraných ukazovateľov

Long-term series of selected indicators

dokončenie

End of table

Rok	Sobáše	Sobáše na 1 000 obyvateľov	Rozvody	Rozvody na 1 000 obyvateľov	Potraty	Potraty na 1 000 obyvateľov
Year	Marriages	Marriages per 1 000 inhabitants	Divorces	Divorces per 1 000 inhabitants	Abortions	Abortions per 1 000 inhabitants
1970	2 312	8,2	669	2,4	4 320	15,3
1975	3 657	10,8	1 024	3,0	3 728	11,1
1980	3 350	8,8	1 094	2,9	4 776	12,6
1981	3 133	8,1	1 173	3,1	4 824	12,5
1982	3 141	8,0	996	2,5	4 687	12,0
1983	3 094	7,8	1 291	3,2	5 074	12,8
1984	3 054	7,5	1 082	2,7	4 976	12,3
1985	3 062	7,4	1 360	3,3	5 155	12,5
1986	3 023	7,2	1 456	3,5	5 979	14,2
1987	3 067	7,2	1 523	3,6	6 173	14,4
1988	2 916	6,7	1 310	3,0	7 019	16,2
1989	2 883	6,6	1 227	2,8	6 014	13,7
1990	3 119	7,0	1 397	3,2	6 316	14,3
1991	2 498	5,6	1 190	2,7	5 687	12,8
1992	2 602	5,8	1 088	2,4	5 340	12,0
1993	2 320	5,2	1 140	2,5	4 648	10,4
1994	2 165	4,8	1 158	2,6	4 115	9,1
1995	1 968	4,4	1 147	2,5	3 508	7,8
1996	2 058	4,6	1 243	2,7	3 196	7,1
1997	2 163	4,8	1 166	2,6	2 767	6,1
1998	2 111	4,7	1 309	2,9	2 518	5,6
1999	2 285	5,1	1 182	2,6	2 299	5,1
2000	2 196	4,9	1 134	2,5	2 035	4,5
2001	2 027	4,7	1 130	2,6	1 918	4,5
2002	2 185	5,1	1 178	2,8	1 854	4,3
2003	2 375	5,6	1 234	2,9	1 680	3,9
2004	2 470	5,8	1 208	2,8	1 674	3,9
2005	2 406	5,7	1 294	3,0	1 521	3,6
2006	2 485	5,8	1 415	3,3	1 593	3,7
2007	2 569	6,0	1 218	2,9	1 542	3,6
2008	2 547	6,0	1 347	3,1	1 458	3,4
2009	2 483	5,8	1 178	2,7	1 414	3,3
2010	2 459	5,7	1 203	2,8	1 342	3,1
2011	2 471	6,0	1 025	2,5	1 264	3,1
2012	2 577	6,2	1 050	2,5	1 326	3,2
2013	2 481	6,0	1 050	2,5	1 347	3,2
2014	2 693	6,4	940	2,2	1 307	3,1
2015	2 887	6,9	1 008	2,4	1 365	3,2
2016	2 946	6,9	829	2,0	1 362	3,2
2017	3 056	7,1	942	2,2	1 311	3,1
2018	3 078	7,1	922	2,1	1 148	2,7
2019	2 779	6,4	909	2,1	1 123	2,6
2020	2 377	5,4	701	1,6	948	1,7
2021	2 388	5,0	654	1,4	825	1,7
2022	2 909	6,1	727	1,5	762	1,6

DATAcube. om7011rr

IV. ORGANIZAČNÁ ŠTATISTIKA

Metodické vysvetlivky a definície

Údaje o organizačnej štruktúre ekonomiky vychádzajú z údajov vedených v registri organizácií, ktorý spravuje ŠÚ SR v súlade s nariadením (ES) č. 177/2008 a na základe zákona č. 540/2001 Z. z. o štátnej štatistike v znení neskorších predpisov. Register organizácií ŠÚ SR sa priebežne aktualizuje údajmi z registra právnických osôb, podnikateľov a orgánov verejnej moci, ďalších administratívnych zdrojov a zo štatistických zisťovaní. Obsahuje identifikačné a klasifikačné charakteristiky o právnických osobách a fyzických osobách–podnikateľoch.

Údaje v tabuľkách sa týkajú len takých právnických osôb a fyzických osôb–podnikateľov, ktoré sú v registri organizácií ŠÚ SR označené ako ekonomicky aktívne.

V tabuľkách podľa SK NACE Rev. 2 nie je uvádzaná sekcia T Činnosti domácností ako zamestnávateľov; nediferencované činnosti v domácnostiach produkujúce tovary a služby na vlastné použitie a sekcia U Činnosti extrateritoriálnych organizácií a združení. V databáze RO sa tieto sekcie nevyskytujú.

Právnické osoby sú právne subjekty, existenciu ktorých upravuje zákon nezávisle od jednotlivcov alebo inštitúcií, ktoré ich vlastnia alebo sú jeho členmi.

Fyzické osoby-podnikatelia nezapísaní v obchodnom registri sú osoby podnikajúce na vlastnú zodpovednosť podľa osobitných predpisov. Patria sem:

- živnostníci (podnikajúci na základe živnostenského zákona)
- osoby so slobodným povoláním (osoby podnikajúce na základe iného ako živnostenského zákona, napr. advokáti, lekári, audítori a. i.)
- samostatne hospodáriaci roľníci

Podniky sú trhovito orientované právnické osoby zamerané na tvorbu zisku, ktoré vyrábajú výrobky alebo poskytujú služby. Patria sem:

- štátne podniky
- družstvá
- obchodné spoločnosti (napr.: akciové spoločnosti, spoločnosti s ručením obmedzeným a pod.)

Neziskové inštitúcie sú právnické osoby slúžiace finančným a nefinančným korporáciám, štátnej správe a domácnostiam, ako napr. rozpočtové organizácie, príspevkové organizácie, ktorých tržby z činnosti nepresahujú 50 % vykazovaných nákladov, občianske združenia, politické strany, cirkvi a iné.

IV. ORGANIZATIONAL STATISTICS

Methodological notes and definitions

Data on organizational structure of the economy is compiled on the basis of data kept in the Statistical Business Register (SBR) administered by the SO SR according to the Regulation (EC) No 177/2008 and the national Act No 540/2001 Coll. on Government Statistics as amended. The Statistical Business Register is regularly updated with data from the Single Public Register, administrative sources and from statistical surveys. It contains identification, demographic and economic characteristics on legal persons and self-employed natural persons.

Data concern only those legal persons and self-employed natural persons that are specified in the Statistical Business Register as economically active.

Into the tables by SK NACE Rev. 2 are not given the section T Activities of households as employers; undifferentiated goods and services producing activities of households for own use and section U Activities of extraterritorial organisations and bodies. These categories are not registered in database of the SBR.

Legal persons are legal units. The law adjusts their existence independently on individuals or institutions that are their owners or their members.

Self-employed natural persons non incorporated are persons who undertake on their own liability according to special rules. These are:

- self-employed persons (persons running business on the basis of the Tradesmen Act)
- persons with freelance professions (persons running business on the basis of other special acts e. g. lawyers, physicians, auditors and others)
- self-employed farmers

Enterprises are market oriented legal persons focused on profit generating producing goods or services. There are included:

- state enterprises
- co-operatives
- trading partnerships (e.g.: joint stock companies, limited liability companies, etc.)

Non-profit oriented institutions are legal persons serving to financial and non-financial corporations, government and households e.g. budgetary organizations, subsidized organizations, whose receipts do not exceed 50 % of presented costs, associations, political parties, churches and others.

Podľa **druhov vlastníctva** triedime právnické osoby na:

- **súkromné** - základné imanie tvorí peňažný alebo nepeňažný vklad slovenského subjektu
- **verejné** - predstavuje základný majetkový vklad štátu alebo obce
- **družstevné** - tvorí súhrn základných vkladov členov družstva
- **medzinárodné** - označuje základné imanie zložené z vkladu domáceho subjektu a vkladu zahraničnej osoby
- **zahraničné** - základné imanie reprezentuje vklad výlučne zahraničného subjektu

Zdroj údajov

Štatistický úrad SR

By **kinds of ownership** there is a division of the legal persons into:

- **private** - equity capital comprises of financial or nonfinancial investment of the Slovak subject
- **public** - it is a state or municipal investment
- **cooperative** - it is summary of membership deposits
- **international** - equity capital comprises of the Slovak subject investment and foreign person investment
- **foreign** - equity capital comprises only foreign subject investment

Source

Statistical Office of the SR

IV.1 Právne subjekty k 31. 12.
Legal units as of Dec. 31

Ukazovateľ	2018	2019	2020	2021	2022	Indicator
Spolu	102 867	108 762	113 358	120 894	127 016	Total
v tom						of which
právnické osoby	72 208	76 284	80 492	80 465	81 868	Legal persons
v tom						of which
podniky	66 789	71 038	74 656	74 050	75 943	Enterprises
neziskové inštitúcie	5 419	5 246	5 836	6 415	5 925	Non-profit institutions
fyzické osoby-podnikatelia	30 659	32 478	32 866	40 429	45 148	Self-employed natural persons
z toho						of which
živnostníci	26 891	28 586	28 711	36 265	40 964	Self-employed persons

IV.2 Podniky k 31. 12.
Enterprises as of Dec. 31

Ukazovateľ	2018	2019	2020	2021	2022	Indicator
Spolu	66 789	71 038	74 656	74 050	75 943	Total
z toho						of which
spoločnosti s ručením obmedzeným	60 067	63 013	66 064	67 919	71 156	Limited liability companies
akciové spoločnosti	2 762	2 856	2 816	2 818	2 801	Joint stock companies
družstvá	169	203	194	186	192	Co-operatives
verejné obchodné spoločnosti	128	122	116	57	61	General commercial partnerships
štátne podniky	4	4	4	4	5	State enterprises

IV.3 Neziskové inštitúcie k 31. 12.
Non-profit institutions as of Dec. 31

Ukazovateľ	2018	2019	2020	2021	2022	Indicator
Spolu	5 419	5 246	5 836	6 415	5 925	Total
v tom						of which
rozpočtové organizácie	319	321	321	322	297	Budgetary organizations
príspevkové organizácie	106	106	106	108	88	Subsidized organizations
ostatné neziskové inštitúcie	4 994	4 819	5 409	5 985	5 540	Other non-profit institutions

IV.4 Právne subjekty k 31. 12. 2022 podľa okresov **Legal units as of Dec. 31, 2022 by districts **

Ukazovateľ	Spolu Total	v tom okres Bratislava / of which district Bratislava					Indicator
		I	II	III	IV	V	
Spolu	127 016	26 735	34 371	27 423	17 079	21 408	Total
v tom							of which
právnické osoby	81 868	20 684	22 929	16 404	9 434	12 417	Legal persons
v tom							of which
podniky	75 943	19 199	21 448	15 401	8 367	11 528	Enterprises
neziskové inštitúcie	5 925	1 485	1 481	1 003	1 067	889	Non-profit institutions
fyzické osoby-podnikatelia	45 148	6 051	11 442	11 019	7 645	8 991	Self-employed natural persons
z toho							of which
živnostníci	40 964	5 040	10 354	10 415	7 005	8 150	Self-employed persons

IV.5 Podniky k 31. 12. 2022 podľa okresov **Enterprises as of Dec. 31, 2022 by districts **

Ukazovateľ	Spolu Total	v tom okres Bratislava / of which district Bratislava					Indicator
		I	II	III	IV	V	
Spolu	75 943	19 199	21 448	15 401	8 367	11 528	Total
z toho							of which
spoločnosti s ručením obmedzeným	71 156	17 304	20 122	14 700	7 967	11 063	Limited liability companies
akciové spoločnosti	2 801	1 108	793	413	275	212	Joint stock companies
družstvá	192	71	51	33	15	22	Co-operatives
verejné obchodné spoločnosti	61	12	13	17	10	9	General commercial partnerships
štátne podniky	5	–	2	–	1	2	State enterprises

IV.6 Neziskové inštitúcie k 31. 12. 2022 podľa okresov **Non-profit institutions as of Dec. 31, 2022 by districts **

Ukazovateľ	Spolu Total	v tom okres Bratislava / of which district Bratislava					Indicator
		I	II	III	IV	V	
Spolu	5 925	1 485	1 481	1 003	1 067	889	Total
v tom							of which
rozpočtové organizácie	297	73	78	55	49	42	Budgetary organizations
príspevkové organizácie	88	34	19	20	7	8	Subsidized organizations
ostatné neziskové inštitúcie	5 540	1 378	1 373	1 396	1 402	1 409	Other non-profit institutions

IV.7 Právnické osoby k 31. 12. 2022 podľa ekonomických činností
Legal persons as of Dec. 31, 2022 by economic activities

SK NACE Rev. 2	Spolu <i>Total</i>	v tom / of which		SK NACE Rev. 2
		podniky <i>Enterprises</i>	neziskové inštitúcie <i>Non-profit institutions</i>	
Spolu	81 868	75 943	5 925	<i>Total</i>
v tom				<i>of which</i>
A Poľnohospodárstvo, lesníctvo a rybolov	478	476	2	<i>A Agriculture, forestry and fishing</i>
B Ťažba a dobývanie	37	37	–	<i>B Mining and quarrying</i>
C Priemyselná výroba	5 280	5 279	1	<i>C Manufacturing</i>
D Dodávka elektriny, plynu, pary a studeného vzduchu	176	176	–	<i>D Electricity, gas, steam and air conditioning supply</i>
E Dodávka vody; čistenie a odvod odpadových vôd, odpady a služby odstraňovania odpadov	262	262	–	<i>E Water supply; sewerage, waste management and remediation activities</i>
F Stavebníctvo	4 845	4 845	–	<i>F Construction</i>
G Veľkoobchod a maloobchod; oprava motorových vozidiel a motocyklov	9 776	9 775	1	<i>G Wholesale and retail trade; repair of motor vehicles and motorcycles</i>
H Doprava a skladovanie	2 286	2 280	6	<i>H Transportation and storage</i>
I Ubytovacie a stravovacie služby	2 293	2 290	3	<i>I Accommodation and food service activities</i>
J Informácie a komunikácia	6 972	6 964	8	<i>J Information and communication</i>
K Finančné a poisťovacie činnosti	535	528	7	<i>K Financial and insurance activities</i>
L Činnosti v oblasti nehnuteľností	7 093	6 921	172	<i>L Real estate activities</i>
M Odborné, vedecké a technické činnosti	19 483	19 417	55	<i>M Professional, scientific and technical activities</i>
N Administratívne a podporné služby	11 551	11 543	8	<i>N Administrative and support service activities</i>
O Verejná správa a obrana; povinné sociálne zabezpečenie	126	5	121	<i>O Public administration and defence; compulsory social security</i>
P Vzdelávanie	1 725	1 422	303	<i>P Education</i>
Q Zdravotníctvo a sociálna pomoc	1 362	1 012	350	<i>Q Human health and social work activities</i>
R Umenie, zábava a rekreácia	2 234	1 259	975	<i>R Arts, entertainment and recreation</i>
S Ostatné činnosti	5 354	1 452	3 902	<i>S Other service activities</i>

IV.8 Právnické osoby k 31. 12. 2022 podľa ekonomických činností a druhov vlastníctva
Legal persons as of Dec. 31, 2022 by economic activities and kinds of ownership

SK NACE Rev. 2	Spolu Total	v tom vlastníctvo / of which ownership					SK NACE Rev. 2
		súkromné tuzemské ¹⁾ Private inland ¹⁾	verejné ²⁾ Public ²⁾	družstevné Co-operative - owned	medziná- rodné ³⁾ Interna- tional ³⁾	zahraničné Foreign	
Spolu	81 868	68 459	582	229	2 941	9 657	Total
v tom							of which
A Poľnohospodárstvo, lesníctvo a rybolov	478	401	2	11	15	49	A Agriculture, forestry and fishing
B Ťažba a dobývanie	37	26	1	–	2	8	B Mining and quarrying
C Priemyselná výroba	5 280	4 428	2	14	187	649	C Manufacturing
D Dodávka elektriny, plynu, pary a studeného vzduchu	176	70	12	1	17	76	D Electricity, gas, steam and air conditioning supply
E Dodávky. vody; čistenie a odvod odpadových vôd, odpady a služby odstraňovania odpadov	262	211	4	–	10	37	E Water supply; sewerage, waste management and remediation activities
F Stavebníctvo	4 845	4 060	1	16	151	617	F Construction
G Veľkoobchod a maloobchod; oprava motorových vozidiel a motocyklov	9 776	7 371	7	19	601	1 778	G Wholesale and retail trade; repair of motor vehicles and motorcycles
H Doprava a skladovanie	2 286	1 767	13	1	86	419	H Transportation and storage
I Ubytovacie a stravovacie služby	2 293	2 078	2	1	64	148	I Accommodation and food service activities
J Informácie a komunikácia	6 972	5 944	9	14	225	780	J Information and communication
K Finančné a poisťovacie činnosti	535	312	18	2	46	157	K Financial and insurance activities
L Činnosti v oblasti nehnuteľností	7 093	5 775	16	74	323	905	L Real estate activities
M Odborné, vedecké a technické činnosti	19 483	16 441	77	38	734	2 193	M Professional, scientific and technical activities
N Administratívne a podporné služby	11 551	9 597	11	27	371	1 545	N Administrative and support service activities
O Verejná správa a obrana; povinné sociálne zabezpečenie	126	2	119	3	–	2	O Public administration and defence; compulsory social security
P Vzdelávanie	1 725	1 399	183	3	37	103	P Education
Q Zdravotníctvo a sociálna pomoc	1 362	1 268	46	–	12	36	Q Human health and social work activities
R Umenie, zábava a rekreácia	2 234	2 072	43	2	36	81	R Arts, entertainment and recreation
S Ostatné činnosti	5 354	5 237	16	3	24	74	S Other service activities

¹⁾ vrátane združení, politických strán a cirkví

²⁾ štátne, územnej samosprávy a medzinárodné s prevažujúcim verejným sektorom

³⁾ medzinárodné s prevažujúcim súkromným sektorom

¹⁾ Including ownership of associations, political parties and churches

²⁾ State, municipal and international with preponderance of public sector

³⁾ International with preponderance of private sector

IV.9 Podniky k 31. 12. 2022 podľa ekonomických činností a druhov vlastníctva
Enterprises as of Dec. 31, 2022 by economic activities and kinds of ownership

SK NACE Rev. 2	Spolu Total	v tom vlastníctvo / of which ownership					SK NACE Rev. 2
		súkromné tuzemské ¹⁾ Private inland ¹⁾	verejné ²⁾ Public ²⁾	družstevné Cooperative - owned	medziná- rodné ³⁾ Interna- tional ³⁾	zahraničné Foreign	
Spolu	75 943	63 034	84	229	2 941	9 655	Total
v tom							of which
A Poľnohospodárstvo, lesníctvo a rybolov	476	400	1	11	15	49	A Agriculture, forestry and fishing
B Ťažba a dobývanie	37	26	1	–	2	8	B Mining and quarrying
C Priemyselná výroba	5 279	4 428	1	14	187	649	C Manufacturing
D Dodávka elektriny, plynu, pary a studeného vzduchu	176	70	12	1	17	76	D Electricity, gas, steam and air conditioning supply
E Dodávka vody; čistenie a odvod odpadových vôd, odpady a služby odstraňovania odpadov	262	211	4	–	10	37	E Water supply; sewerage, waste management and remediation activities
F Stavebníctvo	4 845	4 060	1	16	151	617	F Construction
G Veľkoobchod a maloobchod; oprava motorových vozidiel a motocyklov	9 775	7 371	6	19	601	1 778	G Wholesale and retail trade; repair of motor vehicles and motorcycles
H Doprava a skladovanie	2 280	1 767	7	1	86	419	H Transportation and storage
I Ubytovacie a stravovacie služby	2 290	2 077	–	1	64	148	I Accommodation and food service activities
J Informácie a komunikácia	6 964	5 943	2	14	225	780	J Information and communication
K Finančné a poisťovacie činnosti	528	312	11	2	46	157	K Financial and insurance activities
L Činnosti v oblasti nehnuteľností	6 921	5 608	11	74	323	905	L Real estate activities
M Odborné, vedecké a technické činnosti	19 417	16 436	16	38	734	2 193	M Professional, scientific and technical activities
N Administratívne a podporné služby	11 543	9 597	4	27	371	1 544	N Administrative and support service activities
O Verejná správa a obrana; povinné sociálne zabezpečenie	5	–	–	3	–	2	O Public administration and defence; compulsory social security
P Vzdelávanie	1 422	1 278	1	3	37	103	P Education
Q Zdravotníctvo a sociálna pomoc	1 012	963	1	–	12	36	Q Human health and social work activities
R Umenie, zábava a rekreácia	1 259	1 137	4	2	36	80	R Arts, entertainment and recreation
S Ostatné činnosti	1 452	1 350	1	3	24	74	S Other service activities

¹⁾ vrátane združení, politických strán a cirkví

²⁾ štátne, územnej samosprávy a medzinárodné s prevažujúcim verejným sektorom

³⁾ medzinárodné s prevažujúcim súkromným sektorom

¹⁾ Including ownership of associations, political parties and churches

²⁾ State, municipal and international with preponderance of public sector

³⁾ International with preponderance of private sector

IV.10 Podniky k 31. 12. 2022 podľa ekonomických činností a právnych foriem
Enterprises as of Dec. 31, 2022 by economic activities and legal forms

SK NACE Rev. 2	Spolu <i>Total</i>	z toho podľa právnej formy / of which by legal form			SK NACE Rev. 2
		štátne podniky <i>State enterprises</i>	družstvá <i>Co-operatives</i>	obchodné spoločnosti <i>Trading partnerships</i>	
Spolu	75 943	5	192	74 508	Total
v tom					of which
A Poľnohospodárstvo, lesníctvo a rybolov	476	1	10	465	A Agriculture, forestry and fishing
B Ťažba a dobývanie	37	–	–	36	B Mining and quarrying
C Priemyselná výroba	5 279	–	9	5 209	C Manufacturing
D Dodávka elektriny, plynu, pary a studeného vzduchu	176	1	–	173	D Electricity, gas, steam and air conditioning supply
E Dodávka vody; čistenie a odvod odpadových vôd, odpady a služby odstraňovania odpadov	262	1	–	254	E Water supply; sewerage, waste management and remediation activities
F Stavebníctvo	4 845	–	16	4 773	F Construction
G Veľkoobchod a maloobchod; oprava motorových vozidiel a motocyklov	9 775	–	14	9 613	G Wholesale and retail trade; repair of motor vehicles and motorcycles
H Doprava a skladovanie	2 280	1	2	2 255	H Transportation and storage
I Ubytovacie a stravovacie služby	2 290	–	1	2 282	I Accommodation and food service activities
J Informácie a komunikácia	6 964	–	13	6 864	J Information and communication
K Finančné a poisťovacie činnosti	528	–	2	463	K Financial and insurance activities
L Činnosti v oblasti nehnuteľností	6 921	–	66	6 771	L Real estate activities
M Odborné, vedecké a technické činnosti	19 417	–	24	19 181	M Professional, scientific and technical activities
N Administratívne a podporné služby	11 543	–	26	11 335	N Administrative and support service activities
O Verejná správa a obrana; povinné sociálne zabezpečenie	5	–	3	2	O Public administration and defence; compulsory social security
P Vzdelávanie	1 422	–	3	1 398	P Education
Q Zdravotníctvo a sociálna pomoc	1 012	–	–	1 007	Q Human health and social work activities
R Umenie, zábava a rekreácia	1 259	1	1	1 238	R Arts, entertainment and recreation
S Ostatné činnosti	1 452	–	2	1 199	S Other service activities

IV.11 Obchodné spoločnosti k 31. 12. 2022 podľa ekonomických činností a právnych foriem
Trading partnerships as of Dec. 31, 2022 by economic activities and legal forms

SK NACE Rev. 2	Spolu Total	v tom podľa právnej formy / of which by legal form				SK NACE Rev. 2
		verejné obchodné spoločnosti <i>Public trading partnerships</i>	komanditné spoločnosti <i>Limited partnerships</i>	spoločnosti s ručením obmedzeným <i>Limited liability companies</i>	akciové spoločnosti <i>Joint stock companies</i>	
Spolu	74 508	61	490	71 156	2 801	Total
v tom						of which
A Poľnohospodárstvo, lesníctvo a rybolov	455	1	5	436	13	A Agriculture, forestry and fishing
B Ťažba a dobývanie	36	—	—	31	5	B Mining and quarrying
C Priemyselná výroba	5 209	4	17	5 079	109	C Manufacturing
D Dodávka elektriny, plynu, pary a studeného vzduchu	173	—	—	149	24	D Electricity, gas, steam and air conditioning supply
E Dodávka vody; čistenie a odvod odpadových vôd, odpady a služby odstraňovania odpadov	254	—	1	238	15	E Water supply; sewerage, waste management and remediation activities
F Stavebníctvo	4 773	1	9	4 623	140	F Construction
G Veľkoobchod a maloobchod; oprava motorových vozidiel a motocyklov	9 613	10	66	9 178	359	G Wholesale and retail trade; repair of motor vehicles and motorcycles
H Doprava a skladovanie	2 255	—	8	2 199	48	H Transportation and storage
I Ubytovacie a stravovacie služby	2 282	2	2	2 234	44	I Accommodation and food service activities
J Informácie a komunikácia	6 864	8	41	6 584	231	J Information and communication
K Finančné a poisťovacie činnosti	463	—	2	329	132	K Financial and insurance activities
L Činnosti v oblasti nehnuteľností	6 771	8	38	6 078	647	L Real estate activities
M Odborné, vedecké a technické činnosti	19 181	18	231	18 297	635	M Professional, scientific and technical activities
N Administratívne a podporné služby	11 335	8	59	10 949	319	N Administrative and support service activities
O Verejná správa a obrana; povinné sociálne zabezpečenie	2	—	—	—	2	O Public administration and defence; compulsory social security
P Vzdelávanie	1 398	—	2	1 379	17	P Education
Q Zdravotníctvo a sociálna pomoc	1 007	—	1	979	27	Q Human health and social work activities
R Umenie, zábava a rekreácia	1 238	1	6	1 200	31	R Arts, entertainment and recreation
S Ostatné činnosti	1 199	—	2	1 194	3	S Other service activities

IV.12 Neziskové inštitúcie k 31. 12. 2022 podľa ekonomických činností a právnych foriem
Non-profit institutions as of Dec. 31, 2022 by economic activities and legal forms

SK NACE Rev. 2	Spolu <i>Total</i>	v tom podľa právnej formy <i>of which by legal form</i>			SK NACE Rev. 2
		rozpočtové organizácie <i>Budgetary organizations</i>	príspevkové organizácie <i>Subsidized organizations</i>	ostatné neziskové inštitúcie <i>Other non- profit institutions</i>	
Spolu	5 925	297	88	5 540	<i>Total</i>
v tom					<i>of which</i>
A Poľnohospodárstvo, lesníctvo a rybolov	2	–	1	1	<i>A Agriculture, forestry and fishing</i>
B Ťažba a dobývanie	–	–	–	–	<i>B Mining and quarrying</i>
C Priemyselná výroba	1	–	1	–	<i>C Manufacturing</i>
D Dodávka elektriny, plynu, pary a studeného vzduchu	–	–	–	–	<i>D Electricity, gas, steam and air conditioning supply</i>
E Dodávka vody; čistenie a odvod odpadových vôd, odpady a služby odstraňovania odpadov	–	–	–	–	<i>E Water supply; sewerage, waste management and remediation activities</i>
F Stavebníctvo	–	–	–	–	<i>F Construction</i>
G Veľkoobchod a maloobchod; oprava motorových vozidiel a motocyklov	1	–	–	1	<i>G Wholesale and retail trade; repair of motor vehicles and motorcycles</i>
H Doprava a skladovanie	6	–	1	5	<i>H Transportation and storage</i>
I Ubytovacie a stravovacie služby	3	1	1	1	<i>I Accommodation and food service activities</i>
J Informácie a komunikácia	8	1	1	6	<i>J Information and communication</i>
K Finančné a poisťovacie činnosti	7	1	–	6	<i>K Financial and insurance activities</i>
L Činnosti v oblasti nehnuteľností	172	–	2	170	<i>L Real estate activities</i>
M Odborné, vedecké a technické činnosti	66	7	10	49	<i>M Professional, scientific and technical activities</i>
N Administratívne a podporné služby	8	–	6	2	<i>N Administrative and support service activities</i>
O Verejná správa a obrana; povinné sociálne zabezpečenie	121	94	9	18	<i>O Public administration and defence; compulsory social security</i>
P Vzdelávanie	303	159	18	126	<i>P Education</i>
Q Zdravotníctvo a sociálna pomoc	350	26	10	314	<i>Q Human health and social work activities</i>
R Umenie, zábava a rekreácia	975	8	27	940	<i>R Arts, entertainment and recreation</i>
S Ostatné činnosti	3 902	–	1	3 901	<i>S Other service activities</i>

IV.13 Právnické osoby k 31. 12. 2022 podľa ekonomických činností a veľkostných kategórií
Legal persons as of Dec. 31, 2022 by economic activities and size categories

SK NACE Rev. 2	Spolu <i>Total</i>	v tom podniky s počtom zamestnancov <i>of which Enterprises with number of employees</i>			SK NACE Rev. 2
		0-49	50-249	250+	
Spolu	81 868	80 601	996	271	<i>Total</i>
v tom					<i>of which</i>
A Poľnohospodárstvo, lesníctvo a rybolov	478	476	2	–	<i>A Agriculture, forestry and fishing</i>
B Ťažba a dobývanie	37	34	2	1	<i>B Mining and quarrying</i>
C Priemyselná výroba	5 280	5 171	86	23	<i>C Manufacturing</i>
D Dodávka elektriny, plynu, pary a studeného vzduchu	176	165	2	9	<i>D Electricity, gas, steam and air conditioning supply</i>
E Dodávka vody; čistenie a odvod odpadových vôd, odpady a služby odstraňovania odpadov	262	254	5	3	<i>E Water supply; sewerage, waste management and remediation activities</i>
F Stavebníctvo	4 845	4 793	46	6	<i>F Construction</i>
G Veľkoobchod a maloobchod; oprava motorových vozidiel a motocyklov	9 776	9 597	138	41	<i>G Wholesale and retail trade; repair of motor vehicles and motorcycles</i>
H Doprava a skladovanie	2 286	2 208	58	20	<i>H Transportation and storage</i>
I Ubytovacie a stravovacie služby	2 293	2 256	32	5	<i>I Accommodation and food service activities</i>
J Informácie a komunikácia	6 972	6 849	96	27	<i>J Information and communication</i>
K Finančné a poisťovacie činnosti	535	487	27	21	<i>K Financial and insurance activities</i>
L Činnosti v oblasti nehnuteľností	7 093	7 069	23	1	<i>L Real estate activities</i>
M Odborné, vedecké a technické činnosti	19 483	19 364	100	19	<i>M Professional, scientific and technical activities</i>
N Administratívne a podporné služby	11 551	11 429	98	24	<i>N Administrative and support service activities</i>
O Verejná správa a obrana; povinné sociálne zabezpečenie	126	42	43	41	<i>O Public administration and defence; compulsory social security</i>
P Vzdelávanie	1 725	1 588	130	7	<i>P Education</i>
Q Zdravotníctvo a sociálna pomoc	1 362	1 296	54	12	<i>Q Human health and social work activities</i>
R Umenie, zábava a rekreácia	2 234	2 196	30	8	<i>R Arts, entertainment and recreation</i>
S Ostatné činnosti	5 354	5 327	24	3	<i>S Other service activities</i>

IV.14 Podniky k 31. 12. 2022 podľa ekonomických činností a veľkostných kategórií
Enterprises as of Dec. 31, 2022 by economic activities and size categories

SK NACE Rev. 2	Spolu Total	v tom podniky s počtom zamestnancov of which Enterprises with number of employees			SK NACE Rev. 2
		0-49	50-249	250+	
Spolu	75 943	75 011	731	201	Total
v tom					of which
A Poľnohospodárstvo, lesníctvo a rybolov	476	474	2	—	A Agriculture, forestry and fishing
B Ťažba a dobývanie	37	34	2	1	B Mining and quarrying
C Priemyselná výroba	5 279	5 170	86	23	C Manufacturing
D Dodávka elektriny, plynu, pary a studeného vzduchu	176	165	2	9	D Electricity, gas, steam and air conditioning supply
E Dodávka vody; čistenie a odvod odpadových vôd, odpady a služby odstraňovania odpadov	262	254	5	3	E Water supply; sewerage, waste management and remediation activities
F Stavebníctvo	4 845	4 793	46	6	F Construction
G Veľkoobchod a maloobchod; oprava motorových vozidiel a motocyklov	9 775	9 596	138	41	G Wholesale and retail trade; repair of motor vehicles and motorcycles
H Doprava a skladovanie	2 280	2 208	56	16	H Transportation and storage
I Ubytovacie a stravovacie služby	2 290	2 254	31	5	I Accommodation and food service activities
J Informácie a komunikácia	6 964	6 844	94	26	J Information and communication
K Finančné a poisťovacie činnosti	528	482	25	21	K Financial and insurance activities
L Činnosti v oblasti nehnuteľností	6 921	6 898	22	1	L Real estate activities
M Odborné, vedecké a technické činnosti	19 417	19 333	69	15	M Professional, scientific and technical activities
N Administratívne a podporné služby	11 543	11 422	97	24	N Administrative and support service activities
O Verejná správa a obrana; povinné sociálne zabezpečenie	5	3	—	2	O Public administration and defence; compulsory social security
P Vzdelávanie	1 422	1 415	7	—	P Education
Q Zdravotníctvo a sociálna pomoc	1 012	980	28	4	Q Human health and social work activities
R Umenie, zábava a rekreácia	1 259	1 242	13	4	R Arts, entertainment and recreation
S Ostatné činnosti	1 452	1 444	8	—	S Other service activities

IV.15 Právnické osoby k 31. 12. 2022 podľa veľkostných kategórií a druhov vlastníctva
Legal persons as of Dec. 31, 2022 by size categories and kinds of ownership

Veľkostná kategória podľa počtu zamestnancov	Spolu <i>Total</i>	v tom vlastníctvo / of which ownership					Size category by number of employees
		súkromné tuzemské ¹⁾ <i>Private inland ¹⁾</i>	verejné ²⁾ <i>Public ²⁾</i>	družstevné Co-operative - owned	medzi-národné ³⁾ <i>International ³⁾</i>	zahraničné Foreign	
právnické osoby / Legal persons							
Spolu v tom	81 868	68 459	582	229	2 941	9 657	Total of which
0 - 49	80 601	68 095	261	224	2 784	9 237	0 - 49
50 - 249	996	330	235	4	113	314	50 - 249
250+	271	34	86	1	44	106	250+
z toho podniky / of which Enterprises							
Spolu v tom	75 943	63 034	84	229	2 941	9 655	Total of which
0 - 49	75 011	62 711	57	224	2 784	9 235	0 - 49
50 - 249	731	291	9	4	113	314	50 - 249
250+	201	32	18	1	44	106	250+

¹⁾ vrátane združení, politických strán a cirkví

²⁾ štátne, územnej samosprávy a medzinárodné s prevažujúcim verejným sektorom

³⁾ medzinárodné s prevažujúcim súkromným sektorom

¹⁾ Including ownership of associations, political parties and churches

²⁾ State, municipal and international with preponderance of public sector

³⁾ International with preponderance of private sector

IV.16 Podniky k 31. 12. 2022 podľa veľkostných kategórií a právnych foriem
Enterprises as of Dec. 31, 2022 by size categories and legal forms

Veľkostná kategória podľa počtu zamestnancov	Spolu Total	z toho podľa právnej formy / of which by legal form			Size category by number of employees
		štátne podniky State enterprises	družstvá Co-operatives	obchodné spoločnosti Trading partnerships	
Spolu	75 943	5	192	74 508	Total
v tom					of which
0 - 49	75 011	1	190	73 626	0 - 49
50 - 249	731	1	2	693	50 - 249
250+	201	3	–	189	250+

IV.17 Neziskové inštitúcie k 31. 12. 2022 podľa veľkostných kategórií a právnych foriem
Non-profit institutions as of Dec. 31, 2022 by size categories and legal forms

Veľkostná kategória podľa počtu zamestnancov	Spolu <i>Total</i>	v tom podľa právnej formy / of which by legal form			Size category by number of employees
		rozpočtové organizácie <i>Budgetary organizations</i>	príspevkové organizácie <i>Subsidized organizations</i>	ostatné neziskové inštitúcie <i>Other non-profit institutions</i>	
Spolu	5 925	297	88	5 540	<i>Total</i>
v tom					<i>of which</i>
0 - 49	5 590	100	40	5 450	0 - 49
50 - 249	265	162	32	71	50 - 249
250+	70	35	16	19	250+

IV.18 Fyzické osoby-podnikatelia k 31. 12. 2022 podľa ekonomických činností a právnych foriem
Self-employed natural persons as of Dec. 31, 2022 by economic activities and legal forms

SK NACE Rev. 2	Spolu <i>Total</i>	z toho živnostníci of which Self-employed persons	SK NACE Rev. 2
Spolu	45 148	40 964	<i>Total</i>
v tom			<i>of which</i>
A Poľnohospodárstvo, lesníctvo a rybolov	441	408	A Agriculture, forestry and fishing
B Ťažba a dobývanie	6	6	B Mining and quarrying
C Priemyselná výroba	3 441	3 440	C Manufacturing
D Dodávka elektriny, plynu, pary a studeného vzduchu	3	–	D Electricity, gas, steam and air conditioning supply
E Dodávka vody; čistenie a odvod odpadových vôd, odpady a služby odstraňovania odpadov	43	43	E Water supply; sewerage, waste management and remediation activities
F Stavebníctvo	5 845	5 845	F Construction
G Veľkoobchod a maloobchod; oprava motorových vozidiel a motocyklov	7 640	7 634	G Wholesale and retail trade; repair of motor vehicles and motorcycles
H Doprava a skladovanie	2 902	2 262	H Transportation and storage
I Ubytovacie a stravovacie služby	875	875	I Accommodation and food service activities
J Informácie a komunikácia	4 142	4 142	J Information and communication
K Finančné a poisťovacie činnosti	998	265	K Financial and insurance activities
L Činnosti v oblasti nehnuteľností	443	437	L Real estate activities
M Odborné, vedecké a technické činnosti	8 621	6 537	M Professional, scientific and technical activities
N Administratívne a podporné služby	5 347	5 344	N Administrative and support service activities
O Verejná správa a obrana; povinné sociálne zabezpečenie	–	–	O Public administration and defence; compulsory social security
P Vzdelávanie	1 084	1 083	P Education
Q Zdravotníctvo a sociálna pomoc	494	137	Q Human health and social work activities
R Umenie, zábava a rekreácia	802	485	R Arts, entertainment and recreation
S Ostatné činnosti	2 021	2 021	S Other service activities

V. TRH PRÁCE

Metodické vysvetlivky a definície

Evidenčný počet zamestnancov zahŕňa všetky kategórie stálych aj dočasných zamestnancov (bez ohľadu na ich štátnu príslušnosť), ktorí sú v pracovnom, služobnom, štátnozamestnaneckom alebo členskom pomere k zamestnávateľskej organizácii.

Do evidenčného počtu zamestnancov nie sú zahrnuté osoby na materskej a rodičovskej dovolenke, zamestnanci uvoľnení, resp. dočasne pridelení na výkon práce v inej organizácii v prípade, že im organizácia stáleho zamestnávateľa za vykonanú prácu buď neposkytuje mzdu alebo náhradu mzdy, alebo sú tieto plnenia refundované, zamestnanci vyslaní do škôl, kurzov, zaradení do vedeckej výchovy, zamestnanci vo vyšetrovacej väzbe a pod., ktorým zamestnávateľ neposkytuje mzdu, zamestnanci, ktorí svojvoľne opustili prácu bez súhlasu organizácie a bez riadneho skončenia pracovného pomeru a ich neprítomnosť v zamestnaní presiahla 4 týždne, zamestnanci, ktorým bolo poskytnuté neplatené voľno bez náhrady mzdy v rozsahu dlhšom ako 4 týždne, osoby, ktoré nie sú v pracovnom (služobnom, členskom) pomere k organizácii (napr. osoby v nápravno-výchovnom zariadení, uční a študenti vykonávajúci v organizácii prevádzkovú prax podľa školských predpisov), osoby, s ktorými bola uzavretá dohoda o práci vykonávanej mimo pracovného pomeru (podľa paragrafu 223 až 228 Zákonníka práce), súkromní podnikatelia a ich spoločníci (nie sú zamestnancami), ktorí nemajú uzatvorenú pracovnú zmluvu v danej organizácii.

V údajoch o počte zamestnancov v hospodárstve SR sú zahrnutí príslušníci ozbrojených zložiek a profesionálni vojaci.

Evidenčný počet zamestnancov sa sleduje ako:

- **priemerný** evidenčný počet zamestnancov **vo fyzických osobách** za rok - aritmetický priemer z dvanástich mesačných priemerných výpočtov, ktoré sa vypočítavajú ako súčet denných stavov delený počtom kalendárnych dní v mesiaci

- **priemerný** evidenčný počet zamestnancov **prepočítaný na plne zamestnaných** - prepočítava sa podľa dĺžky pracovných úväzkov, prípadne skutočného počtu odpracovaných hodín u zamestnancov v pracovnom pomere k organizácii vykonávajúcich prácu len príležitostne na výzvu a podľa potrieb organizácie vzhľadom na týždennú pracovnú dobu stanovenú v organizácii,

V. LABOUR MARKET

Methodological notes and definitions

All categories of the stable as well as temporary employees (regardless of their citizenship) who have a contract of employment, service, state employment or membership attachment with the employing organization are included in the **registered number of employees**.

Persons on maternity and parental leave, employees released or temporarily allocated for work in another organization in case, that the organization of their stable employer either does not pay them wages or wage compensations for executed work, or these bonuses are refunded, employees trained at schools and courses, situated in academic education, employees in custody and so on, whom is not provided wage by employer, employees, who arbitrarily left work without consent of organization and without regular ending of their relation of employment and their working absence was longer than 4 weeks, employees on unpaid leave from work without wage compensation in extent more than 4 weeks, persons who are neither in employment nor a member of an organization (for example persons in reformatory prisons, apprentices and students at operational practice in organization according to the school regulations), employed under the agreement (according to the paragraph No 223 to 228 of Labour Code), private entrepreneurs and their partners (they are not employees), who have not a contract of employment with this organization are not included in the registered number of employees.

Members of the armed forces and professional soldiers are included in the number of employees of the economy of the SR.

Registered number of employees is monitored as:

- **average** registered number of employees **in natural persons for one year** - arithmetical average of twelve monthly average calculations, which are calculated as sum total of daily states divided by the number of calendar days in month,

- **average** registered number of employees **recalculated per employees with full-time job** - calculating by the duration of working loads, eventually by the real number of worked hours by employees who carried out the work only occasionally on call or by needs this organization with regard to weekly working time stated in organization,

- evidenčný počet zamestnancov **k poslednému dňu sledovaného obdobia vo fyzických osobách** - v prípade, že posledným dňom sledovaného obdobia je deň pracovného pokoja, vykáže sa počet zamestnancov k poslednému predchádzajúcemu pracovnému dňu.

Priemerná nominálna mesačná mzda zahŕňa plnenia, ktoré pripadajú na základnú (tarifnú) mzdu stanovenú podľa mzdových predpisov vrátane základných zložiek zmluvných platov a miezd za nadčasy, náhrady miezd za neodpracovaný čas, mesačné a dlhodobé prémie a odmeny vyplatené v závislosti od výkonu a splnenia hodnotiacich kritérií, príplatky a doplatky za nadčasovú prácu, nočnú prácu, prácu v sobotu a nedeľu, sviatky, za prostredie škodlivé na ľudské zdravie, hluk, rizikovú a namáhavú prácu, naturálne mzdy vyjadrené v peňažnej forme a ostatné mzdy vo forme mzdových zvýhodnení, ktorých výška a periodicita sa vopred určuje bez ohľadu na situáciu podniku.

Počty zamestnancov a priemerné nominálne mesačné mzdy v tabuľke V.1 sú za zamestnancov, ktorí majú pracovisko na území hl. m. SR Bratislavy (**územná metóda**).

Počty zamestnancov a priemerné nominálne mesačné mzdy v tabuľke V.2 sú sledované **podnikovou metódou**, t. j. za organizácie so sídlom v Bratislave a údaje sú aj za ich organizačné zložky mimo územia Bratislavy.

Údaje sú za organizácie s 20 a viac zamestnancami, alebo menej ako 20, ale dosahujúce tržby za vlastné výkony a tovar vyššie ako 5 mil. eur.

Bez ohľadu na počet zamestnancov sú v týchto tabuľkách zahrnuté údaje za banky, nebankové finančné inštitúcie, poisťovníctvo, organizácie pôšt a telekomunikácií, rozpočtové, príspevkové organizácie a ostatné neziskové inštitúcie, t. j. spolky, kluby, politické strany a hnutia, nadácie, cirkvi, náboženské spoločnosti, občianske združenia a pod.

Evidovaní uchádzači o zamestnanie sú nezamestnaní občania evidovaní na úradoch práce, ktorí nie sú v pracovnom pomere alebo v obdobnom vzťahu, nevykonávajú samostatnú zárobkovú činnosť ani sa sústavne nepripravujú na povolanie, nie sú práceneschopní, nepoberajú peňažnú pomoc v materstve, nemajú priznaný starobný dôchodok a osobne sa na úrade práce uchádzajú na základe písomnej žiadosti o sprostredkovanie vhodného zamestnania.

Disponibilní uchádzači o zamestnanie sú tí uchádzači o zamestnanie, ktorí môžu

- registered number of employees **to the last day of surveyed period in natural persons** - in the case that the last day of surveyed period is a free day the number of employees to the last previous working day is reported.

The average nominal monthly earnings consists of basic (tariff) wage set by wage rules including basic components of contracted payments for working overtime, payments for hours not worked, monthly and long-term bonuses paid according to the performance and evaluation criteria, extra payments for working overtime, the night work, work during Saturdays and Sundays, holidays, for environment damaging health, noise, risky and hard work, in-kind wages expressed in financial terms and other wages in the form of wage advantages whose level and periodicity are set in advance regardless of the situation in an enterprise.

The numbers of employees and average nominal monthly wages in table V.1 include employees, who have workplace in Bratislava, the capital of the SR (**territorial method**).

The numbers of employees and average nominal monthly wages in the table V.2 are monitored by **enterprise method**, i. e. for organizations situated in Bratislava and data are also for their organizational components out of the territory of Bratislava.

Data are for organizations with 20 and more employees, or less than 20, which had turnover higher than 5 m EUR.

In these tables are included data for banks, non-banking financial institutions, insurance, post offices and organizations of telecommunications, budgetary, contributory organizations and other non-profit institutions, i. e. associations, clubs, political parties and movements, foundations, churches, religious societies, associations etc. regardless of the number of employees.

Registered job applicants are persons registered at labour offices as unemployed who are neither in employment nor a member of an organization, do not perform any independent gainful activity, nor are getting ready for an occupation, they are not disable to work, do not receive maternity financial allowance, have not allocated old-age pension and are personally applying, on the basis of a written application, for the intermediation of an appropriate job at labour offices.

Disposable job applicants are those job applicants who can immediately report to work

bezprostredne po predložení ponuky voľného pracovného miesta nastúpiť do zamestnania.

Ekonomicky aktívne obyvateľstvo sú osoby vo veku od 15 rokov, ktoré patria medzi pracujúcich alebo uchádzačov o zamestnanie.

Miera evidovanej nezamestnanosti (%) sa v súlade s dohovorom Medzinárodnej organizácie práce vypočítava z počtu disponibilných uchádzačov o zamestnanie podľa vzorca:

$$\text{Miera evidovanej nezamestnanosti (\%)} = \frac{\text{disponibilní uchádzači o zamestnanie}}{\text{ekonomicky aktívne obyvateľstvo}} \times 100$$

Voľné pracovné miesto je platené (novovytvorené, neobsadené alebo uvoľnené) pracovné miesto, pri ktorom zamestnávateľ podniká aktívne kroky nájsť vhodného kandidáta mimo podniku a je pripravený podniknúť ďalšie kroky, aby voľné miesto obsadil. Voľným pracovným miestom je tiež pracovné miesto, ktoré sa uvoľní z dôvodu dlhodobej absencie (materská, rodičovská dovolenka) a dlhodobej práceneschopnosti (viac ako 4 týždne).

Zdroj údajov

Ústredie práce, sociálnych vecí a rodiny
Bratislava

Štatistický úrad SR

after submission of an offer of convenient job vacancy.

Economically active population are persons aged 15 and over who are employed or job applicants.

The registered unemployment rate (%) is calculated from a number of disposable job applicants in accordance with the Agreement of the International Labour Organisation according to the following formula:

$$\text{Registered unemployment rate (\%)} = \frac{\text{Disposable job applicants}}{\text{Economically active population}} \times 100$$

Job vacancy is defined as a paid post (newly created, unoccupied or to become vacant) for which the employer is taking active steps to find a suitable candidate from outside the enterprise and is prepared to take more steps to fill it. An occupied post that become vacant due to long-term absence - maternity or parental leave or long-term sickness (more than 4 weeks) is included into job vacancy.

Source

Central Office of Labour, Social Affairs and
Family Bratislava

Statistical Office of the SR

V.1 Zamestnanci a mzdy územnou metódou podľa ekonomických činností
Employees and wages by territorial method by economic activities

Ukazovateľ	2018	2019	2020	2021	2022	Indicator
Evidenčný počet zamestnancov vo fyzických osobách k 31.12.	347 466	354 155	360 505	368 378	381 583	Registered number of employees in natural persons as of Dec. 31
z toho ženy	168 698	174 075	173 618	177 854	185 447	of which Women
na skrátený pracovný čas spolu	17 797	16 569	16 283	15 647	16 384	on part – time job
z toho ženy	11 928	10 592	10 221	9 894	10 429	of which Women
Mzdy a náhrady mzdy (tis. EUR)	6 338 064	7 048 396	7 230 958	7 801 371	8 635 564	Wages and wages compensations (thousand EUR)
z toho ženy	2 579 652	2 930 030	3 018 436	3 240 974	3 616 179	of which Women
Priemerný evidenčný počet zamestnancov (fyz. osoby)	332 752	342 961	344 946	355 748	365 540	Average registered number of employees (natural persons)
z toho ženy	159 239	165 649	163 430	168 164	174 226	of which Women
Priemerná mesačná nominálna mzda zamestnanca (EUR)	1 587	1 713	1 747	1 827	1 969	Average nominal monthly wage of employee (EUR)
z toho ženy	1 350	1 474	1 539	1 606	1 730	of which Women

V.2 Zamestnanci a mzdy podnikovou metódou podľa ekonomických činností
Employees and wages by enterprise method by economic activities

Ukazovateľ	2018	2019	2020	2021	2022	Indicator
Priemerný evidenčný počet zamestnancov (prepočítaný)	422 175	431 145	422 796	421 334	426 247	Average registered number of employees (recalculated)
Priemerná mesačná nominálna mzda zamestnanca prepočítaného stavu (EUR)	1 499	1 615	1 700	1 786	1 910	Average nominal monthly wage of employee of recalculated status (EUR)

V.3 Zamestnanci a mzdy územnou metódou za rok 2022 podľa ekonomických činností
Employees and wages by territorial method in 2022 by economic activities

SK NACE Rev. 2	Evidenčný počet zamestnancov vo fyzických osobách k 31.12. <i>Registered number of employees in natural persons as of Dec. 31</i>				SK NACE Rev. 2
	spolu <i>Total</i>	z toho ženy <i>of which Women</i>	na skrátený pracovný čas <i>on part - time job</i>		
			spolu ¹⁾	z toho ženy ²⁾	
			<i>Total ¹⁾</i>	<i>of which Women ²⁾</i>	
Spolu	381 583	185 447	16 384	10 429	<i>Total</i>
v tom					<i>of which</i>
poľnohospodárstvo, lesníctvo a rybolov	832	447	11	4	<i>Agriculture, forestry and fishing</i>
ťažba a dobývanie	293	64	6	4	<i>Mining and quarrying</i>
priemyselná výroba	38 349	11 302	590	352	<i>Manufacturing</i>
dodávka elektriny, plynu, pary a studeného vzduchu	3 188	1 194	38	24	<i>Electricity, gas, steam and air conditioning supply</i>
dodávka vody, čistenie a odvod odpadových vôd, odpady a služby odstraňovania odpadov	2 877	726	18	11	<i>Water supply; sewerage, waste management and remediation activities</i>
stavebníctvo	13 779	2 783	103	47	<i>Construction</i>
veľkoobchod a maloobchod, oprava motorových vozidiel a motocyklov	56 084	30 686	2 486	2 024	<i>Wholesale and retail trade, repair of motor vehicles and motorcycles</i>
doprava a skladovanie	24 051	7 297	804	383	<i>Transportation and storage</i>
ubytovacie a stravovacie služby	9 801	5 251	503	287	<i>Accommodation and food service activities</i>
informácie a komunikácia	33 992	11 625	644	338	<i>Information and communication</i>
finančné a poisťovacie činnosti	21 827	12 678	1 879	1 217	<i>Financial and insurance activities</i>
činnosti v oblasti nehnuteľností	11 380	5 611	230	149	<i>Real estate activities</i>
odborné, vedecké a technické činnosti	47 568	24 904	1 430	900	<i>Professional, scientific and technical activities</i>
administratívne a podporné služby	22 362	9 559	933	400	<i>Administrative and support service activities</i>
verejná správa a obrana, povinné sociálne zabezpečenie	34 831	20 288	684	471	<i>Public administration and defence; compulsory social security</i>
vzdelávanie	22 901	16 229	2 921	1 782	<i>Education</i>
zdravotníctvo a sociálna pomoc	21 375	16 285	2 121	1 481	<i>Human health and social work activities</i>
umenie, zábava a rekreácia	9 362	4 315	689	362	<i>Arts, entertainment and recreation</i>
ostatné činnosti	6 730	4 201	294	193	<i>Other service activities</i>

¹⁾ zo stĺpca 1¹⁾ From column 1²⁾ zo stĺpca 2²⁾ From column 2

DATAcube. pr3114rr

V.4 Priemerný evidenčný počet zamestnancov územnou metódou za rok 2022 podľa ekonomických činností
Average registered number of employees by territorial method in 2022 by economic activities

SK NACE Rev. 2	Priemerný evidenčný počet zamestnancov (fyz. osoby) Average registered number of employees (natural persons)		SK NACE Rev. 2
	spolu Total	z toho ženy of which Women	
Spolu	365 540	174 226	Total
v tom			of which
poľnohospodárstvo, lesníctvo a rybolov	646	270	Agriculture, forestry and fishing
ťažba a dobývanie	291	63	Mining and quarrying
priemyselná výroba	36 167	10 147	Manufacturing
dodávka elektriny, plynu, pary a studeného vzduchu	3 056	1 133	Electricity, gas, steam and air conditioning supply
dodávka vody, čistenie a odvod odpadových vôd, odpady a služby odstraňovania odpadov	2 789	688	Water supply; sewerage, waste management and remediation activities
stavebníctvo	13 153	2669	Construction
veľkoobchod a maloobchod, oprava motorových vozidiel a motocyklov	54 962	29 446	Wholesale and retail trade, repair of motor vehicles and motorcycles
doprava a skladovanie	23 276	6 681	Transportation and storage
ubytovacie a stravovacie služby	9 703	5 196	Accommodation and food service activities
informácie a komunikácia	33 167	11 045	Information and communication
finančné a poisťovacie činnosti	21 338	12 318	Financial and insurance activities
činnosti v oblasti nehnuteľností	9 844	4 520	Real estate activities
odborné, vedecké a technické činnosti	45 270	23 274	Professional, scientific and technical activities
administratívne a podporné služby	21 978	9 226	Administrative and support service activities
verejná správa a obrana, povinné sociálne zabezpečenie	32 027	18 778	Public administration and defence; compulsory social security
vzdelávanie	21 563	15 179	Education
zdravotníctvo a sociálna pomoc	20 194	15 426	Human health and social work activities
umenie, zábava a rekreácia	9 656	4 348	Arts, entertainment and recreation
ostatné činnosti	6 449	3 817	Other service activities

DATAcube. pr3113rr

V.5 Priemerná mesačná nominálna mzda zamestnanca územnou metódou za rok 2022 podľa ekonomických činností

Average nominal monthly earnings of employee by territorial method in 2022 by economic activities

SK NACE Rev. 2	Priemerná mesačná nominálna mzda zamestnanca (EUR) Average nominal monthly earnings of employee (EUR)		SK NACE Rev. 2
	spolu Total	z toho ženy of which Women	
Spolu	1 969	1 730	Total
v tom			of which
poľnohospodárstvo, lesníctvo a rybolov	1 278	1 083	Agriculture, forestry and fishing
ťažba a dobývanie	2 089	2 123	Mining and quarrying
priemyselná výroba	2 062	1 711	Manufacturing
dodávka elektriny, plynu, pary a studeného vzduchu	2 820	2 518	Electricity, gas, steam and air conditioning supply
dodávka vody, čistenie a odvod odpadových vôd, odpady a služby odstraňovania odpadov	1 819	1 833	Water supply; sewerage, waste management and remediation activities
stavebníctvo	1 646	1 440	Construction
veľkoobchod a maloobchod, oprava motorových vozidiel a motocyklov	1 821	1 560	Wholesale and retail trade, repair of motor vehicles and motorcycles
doprava a skladovanie	1 790	1 664	Transportation and storage
ubytovacie a stravovacie služby	1 002	956	Accommodation and food service activities
informácie a komunikácia	2 749	2 146	Information and communication
finančné a poisťovacie činnosti	2 549	2 118	Financial and insurance activities
činnosti v oblasti nehnuteľností	1 822	1 635	Real estate activities
odborné, vedecké a technické činnosti	2 223	1 974	Professional, scientific and technical activities
administratívne a podporné služby	1 499	1 446	Administrative and support service activities
verejná správa a obrana, povinné sociálne zabezpečenie	2 122	1 955	Public administration and defence; compulsory social security
vzdelávanie	1 407	1 380	Education
zdravotníctvo a sociálna pomoc	1 916	1 824	Human health and social work activities
umenie, zábava a rekreácia	1 398	1 429	Arts, entertainment and recreation
ostatné činnosti	1 424	1 336	Other service activities

V.6 Zamestnanci a mzdy podnikovou metódou za rok 2022 podľa ekonomických činností
Employees and earnings by enterprise method in 2022 by economic activities

SK NACE Rev. 2	Priemerný evidenčný počet zamestnancov (prepočítaný) <i>Average registered number of employees (recalculated)</i>	Priemerná mesačná nominálna mzda zamestnanca prepočítaného stavu (EUR) <i>Average nominal monthly earnings of employee of recalculated status (EUR)</i>	SK NACE Rev. 2
Spolu	426 247	1 910	Total
v tom			of which
poľnohospodárstvo, lesníctvo a rybolov	503	1 335	Agriculture, forestry and fishing
ťažba a dobývanie	808	2 626	Mining and quarrying
priemyselná výroba	40 193	2 018	Manufacturing
dodávka elektriny, plynu, pary a studeného vzduchu	9 850	2 383	Electricity, gas, steam and air conditioning supply
dodávka vody, čistenie a odvod odpadových vôd, odpady a služby odstraňovania odpadov	3 811	1 583	Water supply; sewerage, waste management and remediation activities
stavebníctvo	9 351	1 824	Construction
veľkoobchod a maloobchod, oprava motorových vozidiel a motocyklov	63 419	1 592	Wholesale and retail trade, repair of motor vehicles and motorcycles
doprava a skladovanie	43 770	1 516	Transportation and storage
ubytovacie a stravovacie služby	6 001	1 149	Accommodation and food service activities
informácie a komunikácia	33 426	2 787	Information and communication
finančné a poisťovacie činnosti	26 180	2 494	Financial and insurance activities
činnosti v oblasti nehnuteľností	3 211	1 865	Real estate activities
odborné, vedecké a technické činnosti	33 452	2 332	Professional, scientific and technical activities
administratívne a podporné služby	26 686	1 360	Administrative and support service activities
verejná správa a obrana, povinné sociálne zabezpečenie	70 202	1 973	Public administration and defence; compulsory social security
vzdelávanie	21 657	1 463	Education
zdravotníctvo a sociálna pomoc	20 203	1 979	Human health and social work activities
umenie, zábava a rekreácia	8 278	1 587	Arts, entertainment and recreation
ostatné činnosti	5 245	1 436	Other service activities

V.7 Vybrané ukazovatele nezamestnanosti

Selected indicators of unemployment

Ukazovateľ	2018	2019	2020	2021	2022	Indicator
Miera evidovanej nezamestnanosti (%)						Registered unemployment rate (%)
k 31.3.	2,67	2,61	2,67	4,67	3,54	as of March 31
k 30.6.	2,83	2,77	4,06	4,73	3,26	as of June 30
k 30.9.	2,95	2,95	4,34	4,87	3,15	as of September 30
k 31.12.	2,55	2,75	4,37	4,10	2,98	as of December 31
Počet evidovaných uchádzačov o zamestnanie spolu						Number of registered job applicants in total
k 31.3.	7 208	7 005	7 173	12 015	8 961	as of March 31
k 30.6.	7 530	7 381	10 602	12 086	8 265	as of June 30
Počet evidovaných uchádzačov o zamestnanie k 30.9. spolu	7 860	7 848	11 234	12 324	8 181	Number of registered job applicants as of September 30 in total
z toho						of which
absolventi a mladiství spolu	451	445	584	670	391	School-leavers and juveniles in total
v tom absolventi						of which Graduates from
vysokých škôl	253	246	289	329	181	Universities
stredných škôl	190	198	289	337	210	Secondary schools
mladiství	8	1	6	4	0	Juveniles
Počet evidovaných uchádzačov o zamestnanie k 31.12. spolu	6 899	7 343	11 298	10 335	7 773	Number of registered job applicants as of December 31 in total
z toho						of which
ženy	3 898	4 053	5 948	5 505	4 260	Women
ženy (podiel v %)	56,5	55,2	52,6	53,3	54,8	Women (%)
z toho						of which
absolventi a mladiství spolu	248	298	469	407	321	School-leavers and juveniles in total
absolventi a mladiství spolu (podiel v %)	3,6	4,1	4,2	3,9	4,1	School-leavers and juveniles in total (%)
z toho						of which
dobrovoľníci	34	31	26	7	5	volunteers

Nezamestnanosť

Unemployment

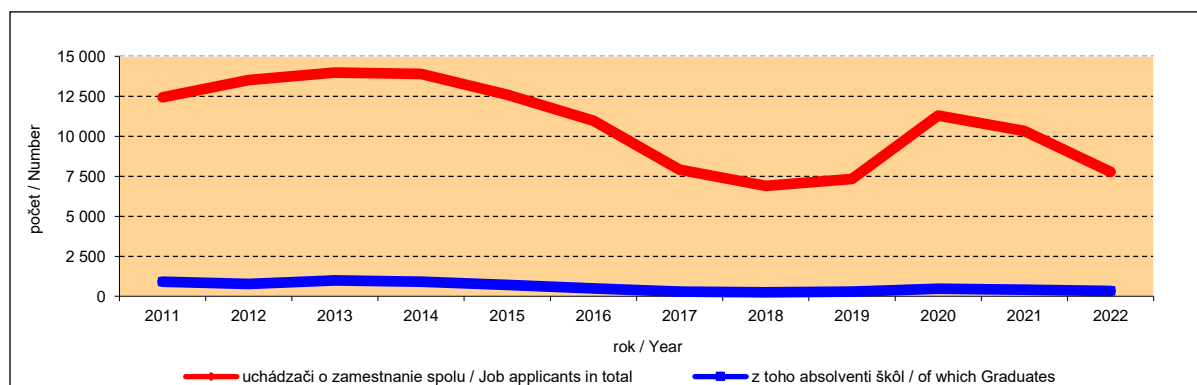

V.8 Uchádzači o zamestnanie k 31. 12. 2022 podľa vekovej štruktúry
Job applicants as of Dec. 31, 2022 by age structure

osoby

Persons

Veková skupina	Spolu / Total	v tom okres Bratislava / of which district Bratislava					Age group
		I	II	III	IV	V	
Spolu	7 773	679	2 183	1 226	1 828	1 857	Total
v tom							of which
15 - 19	94	7	25	13	25	24	15 - 19
20 - 24	465	43	138	60	123	101	20 - 24
25 - 29	732	67	235	110	179	141	25 - 29
30 - 34	1 009	90	287	160	260	212	30 - 34
35 - 39	1 229	123	304	183	239	380	35 - 39
40 - 44	1 238	85	319	218	267	349	40 - 44
45 - 49	990	80	297	175	204	234	45 - 49
50 - 54	717	73	210	108	181	145	50 - 54
55 - 59	747	63	217	117	204	146	55 - 59
60 +	552	48	151	82	146	125	60 +
z toho							of which
ženy	4 260	377	1 199	665	1 003	1 016	Women
v tom							of which
15 - 19	42	4	11	6	12	9	15 - 19
20 - 24	197	20	63	28	40	46	20 - 24
25 - 29	347	35	112	54	78	68	25 - 29
30 - 34	548	43	145	88	155	117	30 - 34
35 - 39	744	79	175	112	148	230	35 - 39
40 - 44	735	49	200	124	161	201	40 - 44
45 - 49	578	53	184	103	120	118	45 - 49
50 - 54	358	37	119	50	86	66	50 - 54
55 - 59	413	36	109	59	123	86	55 - 59
60 +	298	21	81	41	80	75	60 +

V.9 Uchádzači o zamestnanie k 31. 12. 2022 podľa doby evidencie
Job applicants as of Dec. 31, 2022 by duration of registration

osoby

Persons

Ukazovateľ	Spolu / Total	v tom okres Bratislava / of which district Bratislava					Indicator
		I	II	III	IV	V	
Spolu	7 773	679	2 183	1 226	1 828	1 857	Total
v tom doba evidencie v mesiacoch							of which Duration of registration in months
do 3	1 738	113	393	206	439	587	Up to 3
4 - 6	1 931	162	575	296	452	446	From 4 to 6
7 - 9	1 220	125	372	216	250	257	From 7 to 9
10 - 12	691	75	216	129	136	135	From 10 to 12
13 - 18	542	50	163	106	112	111	From 13 to 18
19 - 24	409	41	128	67	86	87	From 19 to 24
nad 24	1 242	113	336	206	353	234	More than 24

V.10 Uchádzači o zamestnanie k 31. 12. 2022 podľa posledného zamestnania
Job applicants as of Dec. 31, 2022 by last occupation

osoby

Persons

SK ISCO-08 ¹⁾	Spolu Total	v tom okres Bratislava of which district Bratislava					ISCO-08 ¹⁾
		I	II	III	IV	V	
Spolu	7 773	679	2 183	1 226	1 828	1 857	Total
z toho							of which
1 Zákonodarcovia, riadiaci pracovníci	539	64	172	97	105	101	1 Managers
2 Špecialisti	953	95	267	153	223	215	2 Professionals
3 Technici a odborní pracovníci	713	49	160	74	182	248	3 Technicians and associate professionals
4 Administratívni pracovníci	744	65	226	127	182	144	4 Clerical support workers
5 Pracovníci v službách a obchode	671	32	196	83	171	189	5 Service and sales workers
6 Kvalifikovaní pracovníci v poľnohospodárstve, lesníctve a rybárstve	10	2	5	—	3	—	6 Skilled agricultural, forestry and fishery workers
7 Kvalifikovaní pracovníci a remeselníci	121	6	37	23	23	32	7 Craft and related trade workers
8 Operátori a montéri strojov a zariadení	169	5	45	27	48	44	8 Plant and machine operators and assemblers
9 Pomocní a nekvalifikovaní pracovníci	246	14	54	45	64	69	9 Elementary occupations
0 Príslušníci ozbrojených síl	—	—	—	—	—	—	0 Armed forces occupations
A Osoby bez pracovného zaradenia bezprostredne pred evidenciou	3 573	342	1 001	595	825	810	A Persons not classified before registration

¹⁾ vrátane samozamestnaných osôb¹⁾ Including self-employed persons

V.11 Uchádzači o zamestnanie k 31. 12. 2022 podľa odvetvia posledného zamestnávateľa
Job applicants as of Dec. 31, 2022 by the sector of last employer

osoby

Persons

SK NACE Rev. 2	Spolu Total	v tom okres Bratislava of which district Bratislava					SK NACE Rev. 2
		I	II	III	IV	V	
Spolu	7 773	679	2 183	1 226	1 828	1 857	Total
v tom							of which
poľnohospodárstvo, lesníctvo a rybolov	13	1	5	1	5	1	Agriculture, forestry and fishing
ťažba a dobývanie	4	–	2	1	–	1	Mining and quarrying
priemyselná výroba	291	17	71	54	75	74	Manufacturing
dodávka elektriny, plynu, pary a studeného vzduchu	50	4	12	8	14	12	Electricity, gas, steam and air conditioning supply
dodávka vody, čistenie a odvod odpadových vôd, odpady a služby odstraňovania odpadov	35	1	11	4	7	12	Water supply; sewerage, waste management and remediation activities
stavebníctvo	124	5	38	16	38	27	Construction
veľkoobchod a maloobchod, oprava motorových vozidiel a motocyklov	733	39	230	107	169	188	Wholesale and retail trade, repair of motor vehicles and motorcycles
doprava a skladovanie	190	15	55	28	40	52	Transportation and storage
ubytovacie a stravovacie služby	163	14	42	29	33	45	Accommodation and food service activities
informácie a komunikácia	267	27	66	40	71	63	Information and communication
finančné a poisťovacie činnosti	258	22	69	36	61	70	Financial and insurance activities
činnosti v oblasti nehnuteľností	74	8	27	14	11	14	Real estate activities
odborné, vedecké a technické činnosti	378	40	123	54	88	73	Professional, scientific and technical activities
administratívne a podporné služby	314	27	90	45	70	82	Administrative and support service activities
verejná správa a obrana, povinné sociálne zabezpečenie	338	35	83	54	72	94	Public administration and defence; compulsory social security
vzdelávanie	180	14	47	29	48	42	Education
zdravotníctvo a sociálna pomoc	180	17	42	26	47	48	Human health and social work activities
umenie, zábava a rekreácia	111	13	33	14	25	26	Arts, entertainment and recreation
ostatné činnosti	79	10	18	12	18	21	Other service activities
činnosti extrateritoriálnych organizácií a združení	2	1	1	–	–	–	Activities of extraterritorial organizations and bodies
nezistené	416	27	117	59	111	102	Not specified
bez pracovného zaradenia bezprostredne pred evidenciou	3 573	342	1 001	595	825	810	Not classified before registration

V.12 Uchádzači o zamestnanie k 31. 12. 2022 podľa stupňa vzdelania
Job applicants as of Dec. 31, 2022 by level of education

osoby							Persons
Vzdelanie	Spolu Total	v tom okres Bratislava of which district Bratislava					Education
		I	II	III	IV	V	
Spolu	7 773	679	2 183	1 226	1 828	1 857	Total
v tom							of which
vysokoškolské tretieho stupňa	114	15	33	17	26	23	University - PhD
vysokoškolské druhého stupňa	2 558	293	682	447	605	531	University - Master degree
vysokoškolské prvého stupňa	363	39	92	60	102	70	University - Bachelor degree
vyššie odborné	55	8	18	7	8	14	Higher professional education
úplné stredné všeobecné	643	64	178	97	181	123	Secondary general with school-leaving examination
úplné stredné odborné	2 352	158	695	332	555	612	Secondary vocational with school-leaving examination
stredné odborné	1 049	49	281	164	235	320	Secondary vocational without school-leaving examination
základné	621	52	196	97	115	161	Basic
bez školského vzdelania	5	–	2	1	–	2	Without school education
neurčené	13	1	6	4	1	1	Not available

V.13 Voľné pracovné miesta k 31. 12. 2022 podľa požadovaného vzdelania
Job vacancies as of Dec. 31, 2022 by required education

osoby							Persons
Vzdelanie	Spolu Total	v tom okres Bratislava of which district Bratislava					Education
		I	II	III	IV	V	
Spolu	21 322	3 707	7 018	3 376	5 355	1 866	Total
v tom							of which
vysokoškolské tretieho stupňa	37	6	17	–	12	2	University - PhD
vysokoškolské druhého stupňa	579	235	134	56	110	44	University - Master degree
vysokoškolské prvého stupňa	530	288	94	77	24	47	University - Bachelor degree
vyššie odborné	173	34	28	6	93	12	Higher professional education
úplné stredné všeobecné	439	67	139	108	9	116	Secondary general with school-leaving examination
úplné stredné odborné	1 402	162	333	593	150	164	Secondary vocational with school-leaving examination
stredné odborné	9 727	1 076	3 866	1 116	2 884	785	Secondary vocational without school-leaving examination
základné	7 351	1 267	2 394	1 006	2 063	621	Basic
bez školského vzdelania	1 080	572	13	414	6	75	Without school education
nezistené	4	–	–	–	4	–	Not specified

V.14 Voľné pracovné miesta k 31. 12. 2022 podľa požadovanej profesie
Job vacancies as of Dec 31, 2022 by required profession

osoby

Persons

SK ISCO-08 ¹⁾	Spolu Total	v tom okres Bratislava of which district Bratislava					ISCO-08 ¹⁾
		I	II	III	IV	V	
Spolu	21 322	3 707	7 018	3 376	5 355	1 866	Total
v tom							of which
1 Zákonnodarcovia, riadiaci pracovníci	268	114	47	48	11	48	1 Managers
2 Špecialisti	1 691	490	321	452	202	226	2 Professionals
3 Technici a odborní pracovníci	529	99	142	79	175	34	3 Technicians and associate professionals
4 Administratívni pracovníci	902	146	124	90	449	93	4 Clerical support workers
5 Pracovníci v službách a obchode	2 038	656	725	180	253	224	5 Service and sales workers
6 Kvalifikovaní pracovníci v poľnohospodárstve, lesníctve a rybárstve	17	—	4	1	2	10	6 Skilled agricultural, forestry and fishery workers
7 Kvalifikovaní pracovníci a remeselníci	5 877	730	3 884	720	224	319	7 Craft and related trade workers
8 Operátori a montéri strojov a zariadení	7 907	1 264	1 511	1 470	2 919	743	8 Plant and machine operators and assemblers
9 Pomocní a nekvalifikovaní pracovníci	2 093	208	260	336	1 120	169	9 Elementary occupations
0 Príslušníci ozbrojených síl	—	—	—	—	—	—	0 Armed forces occupations

Uchádzači o zamestnanie a voľné pracovné miesta
Job applicants and job vacancies

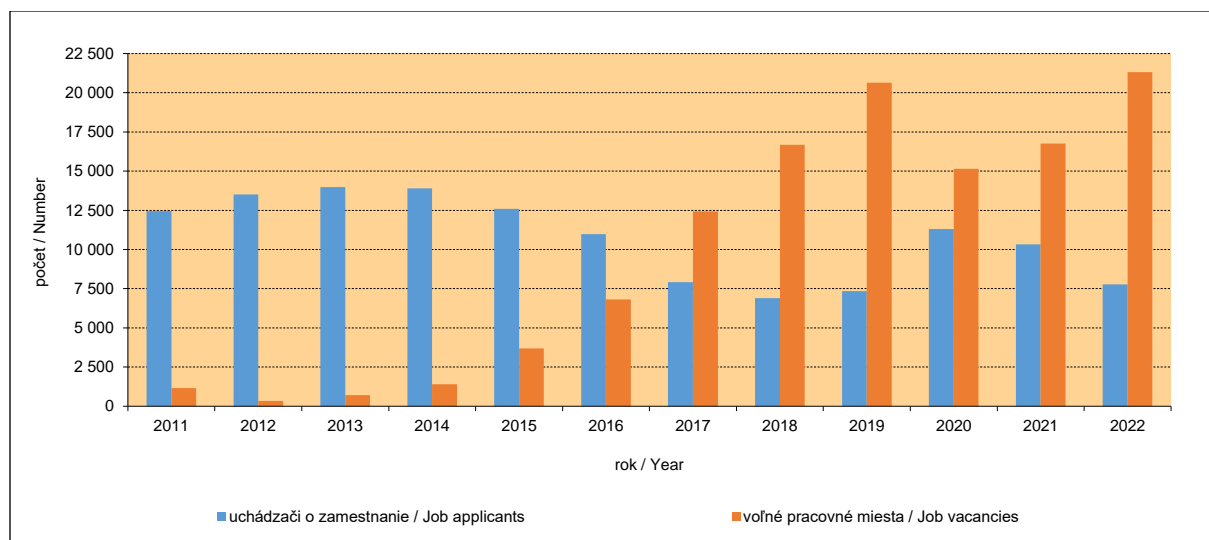

VI. BYTOVÁ VÝSTAVBA

Metodické vysvetlivky a definície

Bytom sa rozumie miestnosť alebo súbor miestností a ich príslušenstiev, ktoré sú určené a slúžia na trvalé bývanie, pričom tvoria stavebno-technický celok.

Dokončené byty sú tie, ktorých podmienky na používanie po ukončení výstavby boli potvrdené vydaním kolaudačného rozhodnutia:

- dokončené byty v budovách určených na bývanie, t. j. v obytných domoch, v rodinných domoch a v polyfunkčných budovách
- byty v stavbách neurčených na bývanie, napríklad v administratívnych budovách, bankách, poštách, staniciach

Dokončené byty zahŕňajú byty získané novou výstavbou, rekonštrukciou alebo inou stavebnou úpravou.

Začaté byty sú tie, na ktoré boli vydané stavebné povolenia.

Obytná plocha (m²) zahŕňa plochu obytných miestností. Obytnými miestnosťami sú priamo osvetlené a priamo vetrateľné miestnosti s úžitkovou plochou najmenej 8 m² s priamym alebo nepriamym vykurovaním a určené na celoročné bývanie.

Priemerná obytná plocha dokončeného bytu vyjadruje plochu obytných miestností bytov v m² pripadajúcu na jeden dokončený byt.

Priemerná úžitková plocha dokončeného bytu vyjadruje plochu všetkých miestností dokončeného bytu v m² pripadajúcu na jeden dokončený byt; nepatria sem spoločné priestory všetkých užívateľov bytov (schodisko) a priestory využívané na služby užívateľom (pivnice, kočíkárne, práčovne) a priestory za hranicou obytných miestností (balkóny, lodžie).

Podľa **formy vlastníctva** rozlišujeme:

- verejný sektor, zahŕňa vlastníctvo štátne, územnej samosprávy, medzinárodné verejné
- súkromný sektor, zahŕňa vlastníctvo súkromné tuzemské, družstevné, vlastníctvo združení, politických strán a cirkví, zahraničné a medzinárodné

Stav bytov k 31. 12. je počet bytov zistených na základe bilancie prírastkov dokončených bytov (vrátane územných zmien) podľa kolaudačných rozhodnutí a úbytkov bytov počas sledovaného roku. Stav bytov vychádza z výsledkov SODB 2021.

Zdroj údajov

Štatistický úrad SR

VI. DWELLING CONSTRUCTION

Methodological notes and definitions

Dwelling is a room or suit of rooms and its accessories, which are determined and serve for permanent habitation, while they compose construction-technical unit.

Completed dwellings are those that were passed as acceptable by an approving officer after the construction was completed:

- completed dwellings in constructions intended for living, i. e. in housing buildings, family houses and in polyfunctional buildings
- dwellings in constructions undisposed for living for example in administrative buildings, banks, posts, stations

Completed dwellings refer to dwellings acquired by new construction, improvements or another construction repairs.

Dwellings started are those, for which the building permissions were accorded.

Living area (m²) includes area of housing rooms. Housing rooms are directly lit and directly aired rooms with at least 8 m² of useful area which are directly or indirectly heated and determined for all year living.

Average living area of completed dwelling expresses housing space in m² per one completed dwelling.

Average useful area of completed dwelling is the area of all rooms of completed dwelling in m² per one completed dwelling. There is not included common non-housing space serving for all users of dwellings (staircase) and non-housing rooms used by dwelling users (cellars, rooms for prams, common laundry) and balconies or loggias.

According to **the form of ownership**:

- public sector, includes state, self government and international public ownership
- private sector, includes private inland, co-operative ownership, ownership of associations, political parties and churches, foreign and international ownership

The number of dwellings as of Dec. 31 is calculated as a balance between increases of completed dwellings (including territorial changes) approved for use by the officer and decreases of dwellings in the reference year. The number of dwellings is compiled on the basis of results of Census 2021.

Source

Statistical Office of the SR

VI.1 Vybrané ukazovatele bytovej výstavby

Selected indicators on dwelling construction

Ukazovateľ	2018	2019	2020	2021	2022	Indicator
Počet dokončených bytov	2 771	2 838	2 793	1 910	1 964	Number of completed dwellings
z toho v rodinných domoch	441	502	439	497	421	of which in family houses
Počet začatých bytov	1 716	3 203	1 517	2 289	1 536	Number of started dwellings
Počet rozostavaných bytov k 31.12.	11 321	11 688	10 415	10 806	10 492	Number of dwellings under construction as of Dec. 31
Priemerná užitočná plocha dokončeného bytu (m ²)	82,1	79,6	80,1	84,3	80,6	Average useful area of completed dwelling (m ²)
Priemerná obytňá plocha dokončeného bytu (m ²)	58,1	54,3	58,4	58,0	54,4	Average living area of completed dwelling (m ²)
z toho v rodinných domoch	86,0	94,0	95,1	87,4	–	of which in family houses
Dokončené byty na 1 000 obyvateľov stredného stavu	6,4	6,5	6,4	4,0	4,1	Completed dwellings per 1 000 inhabitants of mid-year population
Úbytok bytov spolu	53	46	33	26	50	Decrease of dwellings in total
z toho asanáciou	44	31	20	20	29	of which Demolition

VI.2 Vybrané ukazovatele bytovej výstavby za rok 2022 podľa okresov

Selected indicators on dwelling construction in 2022 by districts

Ukazovateľ	Spolu Total	v tom okres Bratislava / of which district Bratislava					Indicator
		I	II	III	IV	V	
Počet dokončených bytov	1 964	53	1 306	171	184	250	Number of completed dwellings
z toho v rodinných domoch	421	15	145	59	66	136	of which in family houses
Počet začatých bytov	1 536	62	615	256	214	389	Number of started dwellings
Počet rozostavaných bytov k 31.12.	10 492	911	2 548	1 880	2 221	2 932	Number of dwellings under construction as of Dec. 31
Priemerná užitočná plocha dokončeného bytu (m ²)	80,6	87,7	65,5	116,5	126,2	99,6	Average useful area of completed dwelling (m ²)
Priemerná obytňá plocha dokončeného bytu (m ²)	54,4	65,7	47,5	65,8	75,1	65,0	Average living area of completed dwelling (m ²)
z toho v rodinných domoch	–	–	–	–	–	–	of which in family houses
Úbytok bytov spolu	50	8	27	6	6	3	Decrease of dwellings in total
z toho asanáciou	29	5	10	6	5	3	of which Demolition

Dokončené byty

Completed dwellings

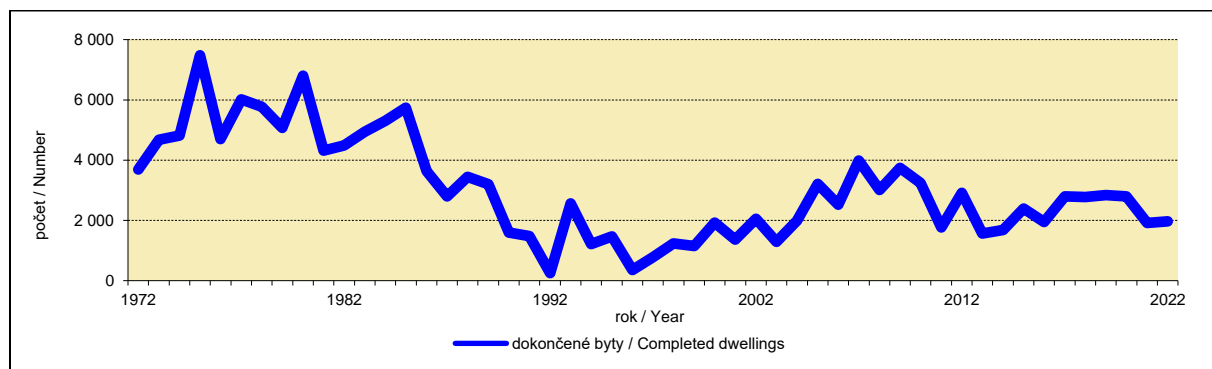

DATAcube. st3004rr, st3005rr

VI.3 Dokončené byty podľa počtu izieb *
*Completed dwellings by number of rooms **

Ukazovateľ	2018	2019	2020	2021	2022	Indicator
Počet bytov spolu	2 771	2 838	2 793	1 910	1 964	Number of dwellings in total
v tom						of which
1-izbové a garsónky	368	458	318	150	301	One-room and flatlets
2-izbové	905	1 022	964	652	778	Two-room
3-izbové	871	789	810	573	474	Three-room
4-izbové	448	378	506	324	298	Four-room
5 a viac izbové	179	191	195	211	113	Five-room and more
Štruktúra (%)	100,0	100,0	100,0	100,0	100,0	Structure (%)
v tom						of which
1-izbové a garsónky	13,3	16,1	11,4	7,9	15,3	One-room and flatlets
2-izbové	32,7	36,0	34,5	34,1	39,6	Two-room
3-izbové	31,4	27,8	29,0	30,0	24,1	Three-room
4-izbové	16,2	13,3	18,1	17,0	15,2	Four-room
5 a viac izbové	6,5	6,7	7,0	11,0	5,8	Five-room and more

VI.4 Obytná a priemerná obytná plocha dokončených bytov
Living and average living area of completed dwellings

Ukazovateľ	2018	2019	2020	2021	2022	Indicator
Obytná plocha dokončených bytov spolu (m ²)	160 950	154 100	163 091	110 703	106 897	Living area of completed dwellings in total (m ²)
v tom						of which
1-izbové a garsónky	10 626	11 293	7 534	3 862	7 586	One-room and flatlets
2-izbové	41 500	42 950	43 345	25 619	32 265	Two-room
3-izbové	51 987	44 617	47 727	32 221	26 895	Three-room
4-izbové	36 488	31 081	41 772	24 247	25 628	Four-room
5 a viac izbové	20 349	24 159	22 713	24 754	14 523	Five-room and more
Priemerná obytná plocha dokončeného bytu (m ²)	58,1	54,3	58,4	58,0	54,4	Average living area of completed dwelling (m ²)
v tom						of which
1-izbové a garsónky	28,9	24,7	23,7	25,7	25,2	One-room and flatlets
2-izbové	45,9	42,0	45,0	39,3	41,5	Two-room
3-izbové	59,7	56,5	58,9	56,2	56,7	Three-room
4-izbové	81,4	82,2	82,6	74,8	86,0	Four-room
5 a viac izbové	113,7	126,5	116,5	117,3	128,5	Five-room and more

VI.5 Dokončené byty podľa druhov vlastníctva

Completed dwellings by kinds of ownership

Ukazovateľ	2018	2019	2020	2021	2022	Indicator
Počet bytov spolu	2 771	2 838	2 793	1 910	1 964	Number of dwellings in total
v tom						of which
súkromný sektor	2 771	2 838	2 793	1 910	1 964	Private sector
v tom vlastníctvo						of which ownership
súkromné tuzemské	2 771	2 838	2 793	1 910	1 964	Private inland
Obytná plocha spolu (tis. m ²)	161	154	163	111	107	Living area in total (thous. m ²)
v tom						of which
súkromný sektor	161	154	163	111	107	Private sector
v tom vlastníctvo						of which ownership
súkromné tuzemské	161	154	163	111	107	Private inland

VI.6 Dokončené byty podľa okresov

Completed dwellings by districts

Okres	2018	2019	2020	2021	2022	District
Spolu	2 771	2 838	2 793	1 910	1 964	Total
v tom						of which
Bratislava I	143	82	59	53	53	Bratislava I
Bratislava II	440	829	447	362	1 306	Bratislava II
Bratislava III	1 025	709	273	287	171	Bratislava III
Bratislava IV	611	958	662	819	184	Bratislava IV
Bratislava V	552	260	1 352	389	250	Bratislava V

VI.7 Stav bytov k 31. 12. podľa okresov *

Dwellings as of Dec. 31 by districts *

Okres	2018	2019	2020	2021	2022	District
Spolu	223 394	226 186	228 946	250 083	251 997	Total
v tom						of which
Bratislava I	25 471	25 539	25 589	28 291	28 336	Bratislava I
Bratislava II	60 704	61 520	61 958	71 122	72 401	Bratislava II
Bratislava III	39 340	40 039	40 302	42 047	42 212	Bratislava III
Bratislava IV	48 085	49 034	49 694	52 552	52 730	Bratislava IV
Bratislava V	49 794	50 054	51 403	56 071	56 318	Bratislava V

VI.8 Dlhodobé časové rady vybraných ukazovateľov
Long-term series of selected indicators

Rok	Dokončené byty	Dokončené byty na 1 000 obyvateľov	Priemerná obytná plocha dokončeného bytu (m ²)
Year	Completed dwellings	Completed dwellings per 1 000 inhabitants	Average living area of completed dwelling (m ²)
1970	3 613	12,82	45,1
1975	7 480	22,19	42,1
1980	6 800	17,92	42,5
1981	4 316	11,23	44,6
1982	4 487	11,46	47,6
1983	4 941	12,42	48,4
1984	5 303	13,10	44,8
1985	5 744	13,91	45,7
1986	3 641	8,65	48,1
1987	2 801	6,55	47,1
1988	3 442	7,96	41,0
1989	3 203	7,31	47,5
1990	1 601	3,61	41,5
1991	1 480	3,34	46,6
1992	250	0,56	54,6
1993	2 558	5,71	47,2
1994	1 217	2,70	49,6
1995	1 469	3,25	51,7
1996	348	0,77	78,3
1997	777	1,72	70,3
1998	1 232	2,73	63,5
1999	1 148	2,56	73,9
2000	1 929	4,31	68,0
2001	1 362	3,18	72,9
2002	2 048	4,79	68,8
2003	1 284	3,01	73,9
2004	1 987	4,67	76,0
2005	3 211	7,55	65,7
2006	2 521	5,92	70,5
2007	3 992	9,35	65,4
2008	3 013	7,04	67,8
2009	3 741	8,71	70,5
2010	3 242	7,50	67,9
2011	1 768	4,29	68,0
2012	2 916	7,04	57,4
2013	1 569	3,77	68,0
2014	1 686	4,03	62,5
2015	2 394	5,68	61,9
2016	1 952	4,60	61,1
2017	2 794	6,53	52,6
2018	2 771	6,41	58,1
2019	2 838	6,52	54,3
2020	2 793	6,35	58,4
2021	1 910	4,01	58,0
2022	1 964	4,12	54,4

VII. VÝSKUM A VÝVOJ

Metodické vysvetlivky a definície

Do zisťovania o **výskume a vývoji (VV)** sú zaradené samostatné právnické a fyzické osoby, ktorých prevažujúca činnosť je výskum a vývoj, ako aj právnické a fyzické osoby, ktorých prevažujúca činnosť je iná ako výskum a vývoj, avšak ich výskumný a vývojový potenciál predstavuje v prepočte cez ekvivalent plného pracovného času aspoň jeden človekorok.

Zamestnané osoby výskumu a vývoja sú osoby pracujúce priamo vo výskume a vývoji, ako aj osoby poskytujúce priame služby výskumu a vývoju. V rozsahu vykonávania výskumnej a vývojovej činnosti, resp. priamych služieb VV sa do počtu zamestnaných osôb VV započítavajú zamestnanci VV, pedagógovia vysokých škôl, zdravotnícki zamestnanci, zamestnanci prototypových dielní, zamestnanci prijatí na študijný pobyt, pracujúci majitelia a neplatení rodinní príslušníci, externí pracovníci a študenti doktorandského štúdia. Od roku 2018 ukazovateľ zamestnané osoby vo výskume a vývoji vo fyzických osobách zahŕňa celkový počet zamestnancov vo VV počas sledovaného roka.

Kategória výskumníkov zahŕňa zamestnancov, ktorí majú rozhodujúci význam pre tvorbu a spoločenské využitie vedeckých poznatkov.

Technici a ekvivalentný personál zahŕňa zamestnancov, ktorí sa podieľajú na výskumných projektoch vykonávaním vedeckých a technických úloh spravidla pod kontrolou výskumníkov.

Do počtu pomocného personálu sa zahŕňajú kvalifikovaní alebo nekvalifikovaní remeselníci, sekretárky a ostatní zamestnanci zúčastňujúci sa prác na výskumných a vývojových projektoch. Ďalej sem patria ostatní manažéri a administratívni zamestnanci pre personálne a finančné otázky, ktorých činnosti sú priamo službou výskumu.

Zamestnanci výskumu a vývoja sa vykazujú okrem fyzických osôb aj v prepočte na ekvivalent plnej pracovnej doby (FTE) v človekorokoch.

Výdavky na výskum a vývoj zahŕňajú celkový objem výdavkov vynaložených v organizácii na aktivity výskumu a vývoja, t. j. vnútorné výdavky. Zahŕňajú:

- kapitálové výdavky
- bežné výdavky

Z výdavkov vynaložených mimo organizácie sa sem zahŕňajú len tie, ktoré slúžia na podporu vnútorného výskumu a vývoja. Odpisy budov,

VII. RESEARCH AND DEVELOPMENT

Methodological notes and definitions

Research and development (R&D) surveys are realized by legal and natural persons in which research and development is their prevailing activity, as well as legal and natural persons whose prevailing activity is different from research and development, but their R&D potential calculated to the full time equivalent (FTE) is equal at least to one man/year.

R&D personnel includes persons employed directly in the field of R&D as well as persons providing direct services to R&D. In extent of conducted R&D activity and providing direct services to R&D the number of R&D personnel includes R&D employees, pedagogical staff at universities and colleges, health employees, employees in prototypes, employees accepted to educational stay, working proprietors and unpaid family workers, external personnel and doctoral students. Since 2018 the indicator R&D personnel in natural persons includes total number of persons engaged in R&D during the reference year.

Category of researchers comprises employees essentially important to the creation and social use of the scientific knowledge.

Technicians and equivalent personnel include employees participating in research projects by performing scientific and technical tasks usually under the supervision of researchers.

Supporting staff includes qualified and nonqualified workers, secretaries and other employees participating in the work on R&D projects. There are also included other managers and administrative workers dealing with personal and financial matters whose activities are qualified as a direct service supporting research.

R&D personnel are reported except for natural persons as well as according to FTE in man/years.

Expenditures on research and development comprise total amount of expenditures spent in organization on R&D activities, i. e. internal expenditures. These are:

- Capital expenditures
- Current expenditures

Expenditures spent out of the organization include only those serving for support to the internal research and development.

strojného technického zariadenia a vybavenia sú zo štatistického sledovania vnútorných výdavkov na výskum a vývoj vylúčené.

Kapitálové výdavky sú prostriedky na obstaranie dlhodobého hmotného a nehmotného majetku.

Bežné výdavky sú náklady na vlastnú činnosť organizácií a pracovísk vedy a výskumu a náklady na úlohy riešené vlastnou kapacitou organizácie a pracoviska. Bežné výdavky sa zisťujú aj podľa činností výskumu a vývoja. Do aktivít výskumu a vývoja sú zahrnuté:

- a) základný výskum - je systematická činnosť, ktorej prioritným cieľom je rozšírenie poznatkov o skúmanom objekte a ich hlbšie pochopenie bez ohľadu na praktické aplikácie získaných poznatkov,
- b) aplikovaný výskum - je systematická činnosť orientovaná na praktické využitie poznatkov a objavovanie nových vedeckých poznatkov s cieľom využiť ich v hospodárskej a spoločenskej oblasti,
- c) vývoj - je systematické využívanie vedeckých poznatkov zamerané na výrobu úžitkových materiálov, zariadení, systémov, metód a procesov vrátane konštrukcie a vývoja prototypov.

Údaje sú uvedené v cenách a metodike bežného roka.

Zdroj údajov

Štatistický úrad SR

Depreciation of buildings, machines and equipment is excluded from statistical observation of internal expenditures on R&D.

Capital expenditures are resources for supplying tangible and intangible property.

Current expenditures comprise costs on own activities of organizations and workplaces for research and development and costs for tasks solved by the own capacity of organization and workplace. Current expenditures are surveyed also by R&D activities. R&D activities include:

- a) basic research - systematic activity which priority aim is to extend knowledge about a studied subject and its deeper understanding regardless of practical applications of acquired knowledge,
- b) applied research - systematic activity oriented upon practical application of knowledge and the revealing of new scientific knowledge with the aim of its application in economic and social spheres,
- c) development - systematic utilisation of scientific knowledge oriented towards production of utility goods, devices, systems, methods and processes including design and development of prototypes.

Data are given at prices and by methodology of current year.

Source

Statistical Office of the SR

VII.1 Zamestnané osoby vo výskume a vývoji vo fyzických osobách

Research and development personnel in head counts

fyzické osoby						Persons
Ukazovateľ	2018	2019	2020	2021	2022	Indicator
Zamestnané osoby vo výskume a vývoji spolu	16 054	16 530	17 059	17 728	18 455	R&D personnel in total
v tom pracovné zaradenie						of which Occupation
výskumníci	13 363	13 360	13 743	14 275	14 784	Researchers
technici a ekvivalentný personál	1 962	2 286	2 448	2 567	2 746	Technicians and equivalent personnel
pomocný personál	729	884	868	886	925	Supporting staff
Zamestnanci a študenti doktorandského štúdia	13 649	14 031	14 979	15 726	16 293	Employees and doctoral students
v tom kvalifikačná štruktúra						of which Qualification structure
s VŠ a vyššou kvalifikáciou	12 517	12 753	13 697	14 366	14 848	Higher qualified people
v tom						of which
s VŠ vzdelaním 1. stupňa	263	295	266	358	401	Bachelor degree
s VŠ vzdelaním 2. stupňa	5 605	5 889	6 627	6 855	7 258	Master degree
s VŠ vzdelaním 3. stupňa	6 649	6 569	6 804	7 153	7 189	Doctoral degree
s vyšším odborným vzdelaním	115	96	75	99	128	Short-cycle tertiary education
so stredoškolským vzdelaním	966	1 127	1 147	1 204	1 216	Secondary education
so základným vzdelaním	51	55	60	57	101	Basic education

VII.2 Zamestnané osoby vo výskume a vývoji v FTE

Research and development personnel in FTE

človekoroky						Man/years
Ukazovateľ	2018	2019	2020	2021	2022	Indicator
Zamestnané osoby vo výskume a vývoji spolu	9 209,7	9 787,6	10 496,4	10 319,2	10 772,2	R&D personnel in total
v tom pracovné zaradenie						Of which Occupation
výskumníci	7 883,7	8 127,2	8 630,0	8 320,1	8 800,9	Researchers
technici a ekvivalentný personál	976,5	1 222,0	1 353,5	1 445,5	1 446,2	Technicians and equivalent personnel
pomocný personál	349,5	438,4	513,0	553,6	525,1	Supporting staff
Zamestnanci a študenti doktorandského štúdia	9 038,3 ¹⁾	9 600,4 ¹⁾	10 327,4	10 182,8	10 587,3	Employees and doctoral students
v tom kvalifikačná štruktúra						of which Qualification structure
s VŠ a vyššou kvalifikáciou	8 254,8 ¹⁾	8 700,2 ¹⁾	9 431,4	9 206,8	9 554,1	Higher qualified people
v tom						of which
s VŠ vzdelaním 1. stupňa	169,7	183,9 ¹⁾	183,8	272,4	292,2	Bachelor degree
s VŠ vzdelaním 2. stupňa	3 493,1 ¹⁾	3 749,1 ¹⁾	4 236,6	4 029,3	4 335,0	Master degree
s VŠ vzdelaním 3. stupňa	4 592,0	4 767,2	5 011,0	4 905,1	4 926,9	Doctoral degree
s vyšším odborným vzdelaním	67,9	62,9	46,2	68,3	99,8	Short-cycle tertiary education
so stredoškolským vzdelaním	678,0	796,8	804,7	863,2	871,9	Secondary education
so základným vzdelaním	37,6	40,5	45,1	44,5	61,5	Basic education

¹⁾ spresnený údaj¹⁾ Revised data

VII.3 Výdavky na výskum a vývoj
Expenditures on research and development

mil. EUR						Mill. EUR
Ukazovateľ	2018	2019	2020	2021	2022	Indicator
Výdavky na výskum a vývoj spolu	299	326	388	411	470	<i>Expenditures on R&D in total</i>
v tom						<i>of which</i>
kapitálové	25	14	35	28	36	<i>Capital</i>
bežné	274	311	354	383	434	<i>Current</i>
v tom na						<i>of which for</i>
základný výskum	166	184	194	201	227	<i>Basic research</i>
aplikovaný výskum	38	57	48	62	66	<i>Applied research</i>
experimentálny vývoj	70	71	112	120	140	<i>Experimental development</i>

VIII. POĽNOHOSPODÁRSTVO

Metodické vysvetlivky a definície

Do odvetvia **poľnohospodárstva** sa zaraďujú všetky štatistické jednotky (právnické a fyzické osoby), ktorých činnosťou je rastlinná a živočíšna výroba, služby pre rastlinnú a živočíšnu výrobu a chov rýb.

Poľnohospodárska pôda je súhrn jednotlivých druhov pozemkov, ktoré slúžia bezprostredne poľnohospodárskej výrobe pre rastlinnú produkciu. Je súčasťou pôdneho fondu.

Ornú pôdu tvoria:

- pozemky, na ktorých sa pestujú obilniny, okopaniny, technické plodiny, zelenina a iné záhradné plodiny, a to spravidla v určených osevných postupoch
- pozemky dočasne zatravnené alebo využívané na pestovanie viacročných krmovín
- skleníky a japany, pokiaľ sú zriadené na ornej pôde

Pri výmere **pôdneho fondu** sa ako stav na konci daného roka uvádza údaj k 1. 1. nasledujúceho roka.

Údaje o **pôdnom fonde** v tabuľke VIII.1 sú uvedené ako plochy podľa druhov pozemkov, v územných hraniciach hl. mesta SR Bratislavy.

Trvalo činní zamestnanci sú zamestnanci, pre ktorých je práca v poľnohospodárskom podniku jedinou alebo hlavnou činnosťou a ktorí majú uzatvorenú pracovnú zmluvu (dohodu o pracovných podmienkach). Patria sem robotníci rastlinnej výroby, s ktorými sa uzatvorila pracovná zmluva (dohoda o pracovných podmienkach) minimálne na 150 pracovných dní v kalendárnom roku.

V **živočíšnej výrobe** do stavu kráv, prasníc a bahníc sú zaradené plemennice, ktoré sa aspoň jedenkrát otelili, oprasili (bez prasníc vyradených z chovu, zaradených do výkrmu), resp. obahnili. V hydine sú zarátané sliepky, kohúty, husi, gunáre, kačice, káčery, morky a moriaky vrátane mláďat týchto druhov.

Zdroj údajov

Úrad geodézie, kartografie a katastra SR

Štatistický úrad SR

VIII. AGRICULTURE

Methodological notes and definitions

Agriculture includes all statistical units (legal and natural persons) which are active in crop and livestock production, in related service activities and fish-hatcheries.

Agricultural land is a sum of individual kinds of lands directly serving to agricultural production for crop production. It is a part of soil fund.

Arable land is created:

- lands for growing cereals, root-crops, industrial crops, vegetables and other agricultural crops according to the specified sowing methods
- lands temporarily grassed or used for growing perennial forage
- hotbeds and hothouses if they are built up on arable land

Status of **soil fund** as of January 1 of the following year is given as the state as of the end of the current year.

Data on **soil fund** in the table VIII.1 are given as area by land types, in the territory of the capital of the SR Bratislava.

Regular employees are employees whose job in an agricultural enterprise is a single or a major activity and who have a work contract (contract on work conditions). Here also belong crop production workers with whom a work contract (contract on work conditions) was made for a minimum of 150 working days in a calendar year.

In the **livestock production** the category of cows, sows and ewes include the breeding ones that at least once calved, farrowed (without sows excluded from breeding and included in fattening). Poultry includes hens, cocks, geese, ganders, ducks, drakes, turkey hens, turkeys including young ones of these species.

Source

Office of Geodesy, Cartography and Cadastre of the SR

Statistical Office of the SR

VIII.1 Pôdny fond podľa druhov pozemkov

Soil fund by types of land

tis. ha						Thous. ha
Ukazovateľ	2018	2019	2020	2021	2022	Indicator
Celková výmera pôdy	36,8	36,8	36,8	36,8	36,8	Total area of land
v tom						of which
poľnohospodárska pôda	13,5	13,4	13,3	13,3	13,2	Agricultural land
v tom						of which
orná pôda	10,0	9,9	9,8	9,8	9,8	Arable land
chmeľnice	–	–	–	–	–	Hop-gardens
vinice	0,6	0,6	0,6	0,6	0,6	Vineyards
záhrady	1,8	1,8	1,7	1,7	1,7	Gardens
ovocné sady	0,3	0,3	0,3	0,3	0,3	Orchards
trvalé trávne porasty	0,9	0,9	0,9	0,9	0,9	Permanent growths of grass
nepoľnohospodárska pôda	23,3	23,4	23,5	23,5	23,5	Non-agricultural land
v tom						of which
lesné pozemky	8,1	8,1	8,1	8,1	8,1	Forest area
vodná plocha ¹⁾	1,9	1,9	1,9	1,9	1,9	Water area ¹⁾
zastavaná plocha	7,8	7,9	7,9	8,0	8,0	Built-up area
ostatná plocha	5,6	5,6	5,6	5,6	5,6	Other area

¹⁾ vrátane rybníkov¹⁾ Including fish farming

VIII.2 Štruktúra pôdneho fondu

Structure of soil fund

%						Per cent
Ukazovateľ	2018	2019	2020	2021	2022	Indicator
Celková výmera pôdy	100,0	100,0	100,0	100,0	100,0	Total area of land
v tom						of which
poľnohospodárska pôda	36,6	36,4	36,2	36,1	36,0	Agricultural land
z toho						of which
orná pôda	74,0	74,0	73,9	73,9	73,9	Arable land
nepoľnohospodárska pôda	63,4	63,6	63,8	63,9	64,0	Non-agricultural land
z toho						of which
lesné pozemky	34,6	34,5	34,4	34,3	34,3	Forest area
zastavaná plocha	33,5	33,7	33,9	33,9	34,2	Built-up area
v tom						of which
orná pôda	27,1	26,9	26,7	26,7	26,6	Arable land
chmeľnice	–	–	–	–	–	Hop-gardens
vinice	1,6	1,6	1,6	1,6	1,6	Vineyards
záhrady	4,8	4,8	4,8	4,7	4,7	Gardens
ovocné sady	0,7	0,7	0,7	0,7	0,7	Orchards
trvalé trávne porasty	2,3	2,3	2,3	2,3	2,3	Permanent growths of grass
lesné pozemky	21,9	21,9	21,9	21,9	21,9	Forest area
vodná plocha ¹⁾	5,0	5,0	5,0	5,0	5,0	Water area ¹⁾
zastavaná plocha	21,3	21,4	21,6	21,7	21,9	Built-up area
ostatná plocha	15,2	15,2	15,2	15,2	15,2	Other area

¹⁾ vrátane rybníkov¹⁾ Including fish farming

VIII.3 Pôdny fond za rok 2022 podľa okresov

Soil fund in 2022 by districts

tis. ha							Thous. ha
Ukazovateľ	Spolu Total	v tom okres Bratislava / of which district Bratislava					Indicator
		I	II	III	IV	V	
Celková výmera pôdy	36,8	1,0	9,2	7,5	9,7	9,4	Total area of land
v tom							of which
poľnohospodárska pôda	13,2	0,2	3,5	1,7	3,3	4,6	Agricultural land
v tom							of which
orná pôda	9,8	0,0	2,9	0,6	2,0	4,3	Arable land
chmeľnice	–	–	–	–	–	–	Hop-gardens
vinice	0,6	0,0	0,0	0,5	0,1	–	Vineyards
záhrady	1,7	0,2	0,5	0,4	0,6	0,1	Gardens
ovocné sady	0,3	–	0,1	0,0	0,1	0,1	Orchards
trvalé trávne porasty	0,9	0,0	0,0	0,2	0,5	0,1	Permanent growths of grass
nepoľnohospodárska pôda	23,5	0,8	5,7	5,8	6,4	4,9	Non-agricultural land
v tom							of which
lesné pozemky	8,1	0,0	1,0	3,2	3,2	0,7	Forest area
vodná plocha ¹⁾	1,9	0,1	0,5	0,1	0,3	0,9	Water area ¹⁾
zastavaná plocha	8,0	0,6	2,8	1,7	1,6	1,3	Built-up area
ostatná plocha	5,6	0,2	1,4	0,8	1,2	2,0	Other area

¹⁾ vrátane rybníkov¹⁾ Including fish farming

VIII.4 Poľnohospodárske družstvá

Agricultural cooperatives

Ukazovateľ	2018	2019	2020	2021	2022	Indicator
Počet poľnohospodárskych družstiev	5	5	4	2	3	Number of agricultural cooperatives
Trvalo činní zamestnanci	152	143	96	65	91	Regular employees
Počet odpracovaných hodín spolu (tis.)	272	276	187	121	177	Number of worked-hours in total (thous.)
Priemerná ročná mzda trvalo činného zamestnanca (EUR)	12 978	15 437	16 468	18 705	19 517	Average annual wage per regular employee (EUR)

VIII.5 Stavby hospodárskych zvierat k 31.12.

Livestock as of Dec. 31

kusy						Pieces
Ukazovateľ	2018	2019	2020	2021	2022	Indicator
Hovädzi dobytok	1 576	1 206	1 271	940	956	Cattle
z toho kravy	579	573	589	470	494	of which Cows
Ošipané	662	670	733	626	537	Pigs
z toho prasnice	61	61	56	D	4	of which Sows
Ovce	784	614	957	1 134	2 188	Sheep
z toho bahnice	552	538	828	944	1 361	of which Ewes
Hydina ¹⁾	D	41 812	12 801	44 874	37 934	Poultry

¹⁾ v roku 2020 bez samozásobiteľov¹⁾ in 2020 self suppliers excluded

VIII.6 Intenzita chovu hospodárskych zvierat

Intensity of breeding livestock

kusy						Pieces
Ukazovateľ	2018	2019	2020	2021	2022	Indicator
Na 100 ha poľnohospodárskej pôdy (stav na konci roka) pripadá						Per 100 hectares of agricultural land (as of end of year) belong
hovädzieho dobytku	9,0	7,5	7,3	6,2	5,8	Cattle
z toho kráv	3,3	3,6	3,4	3,1	3,0	of which Cows
oviec	4,5	3,8	5,5	7,5	13,3	Sheep
Na 100 ha ornej pôdy (stav na konci roka) pripadá						Per 100 hectares of arable land (as of end of year) belong
ošípaných	4,9	5,1	5,5	5,0	4,0	Pigs
hydiny	D	319,6	.	.	.	Poultry
z toho sliepok	D	73,7	.	.	.	of which Hens

VIII.7 Produkcia a hektárové úrody vybraných poľnohospodárskych plodín

Production and hectare yields of selected agricultural crops

tony						Tons
Ukazovateľ	2018	2019	2020	2021	2022	Indicator
Produkcia / Production						
Pšenica	19 600,1	19 249,5	20 435,3	20 436,5	23 633,2	Wheat
Jačmeň	2 762,3	2 368,4	4 036,4	1 742,0	1 671,9	Barley
Kukurica na zrno	28 509,1	23 253,6	32 578,8	23 895,0	15 151,3	Grain maize
Zemiaky	54,9	243,4	116,0	463,0	500,7	Potatoes
Kukurica na zeleno a siláž	5 974,8	D	6 382,0	D	5 978,8	Green maize
Lucerna	755,8	1 870,3	1 440,1	751,1	833,9	Lucerne
Hrozno	2 503,8	2 135,2	2 415,9	1 993,8	1 824,2	Grape
z 1 ha / Hectare yields						
Pšenica	4,73	4,91	5,31	4,87	4,86	Wheat
Jačmeň	3,74	5,57	5,40	5,50	4,67	Barley
Kukurica na zrno	9,22	6,58	8,62	6,99	4,23	Grain maize
Zemiaky	19,44	15,38	8,29	23,12	25,81	Potatoes
Kukurica na zeleno a siláž	26,97	D	34,36	D	20,39	Green maize
Lucerna	2,50	6,47	5,74	2,62	3,78	Lucerne
Hrozno	8,63	7,84	8,84	7,93	6,69	Grape

IX. PRIEMYSEL

Metodické vysvetlivky a definície

Priemysel zahŕňa činnosti spojené s:

- ťažbou nerastných surovín
- priemyselnou výrobou (spracovateľským priemyslom)
- výrobou a dodávkou elektriny
- výrobou a dodávkou plynu
- výrobou a dodávkou vody
- činnosti čistenia a odvodu odpadových vôd
- spracovanie odpadu

Zaradenie priemyselných organizácií do divízií (t. j. skupín organizácií s rovnorodými ekonomickými činnosťami) sa člení podľa Štatistickej klasifikácie ekonomických činností SK NACE Rev. 2, ktorá zodpovedá potrebám trhového hospodárstva, medzinárodnej porovnateľnosti štatistických ukazovateľov a transparentnosti slovenskej ekonomiky pre svetovú ekonomickú verejnosť.

Základnou štatistickou jednotkou, za ktorú sú v Ročenke uvedené údaje, sú podnikateľské subjekty so sídlom na území hl. m. SR Bratislavy, zapísané v obchodnom registri, s kódom divízie podľa Štatistickej klasifikácie ekonomických činností 05 až 39 s počtom zamestnancov 20 a viac. Tabuľky obsahujú aj údaje za malé podniky do 19 zamestnancov, ktoré mali v predchádzajúcom roku tržby za vlastné výkony a tovar vyššie ako 5 mil. eur.

Tržby za vlastné výkony a tovar zahŕňajú tržby z predaja vlastných výrobkov, služieb a tržby za tovar, ktoré podnik realizuje za všetky svoje činnosti. Údaje sú agregované podľa hlavnej ekonomickej činnosti podniku a sú bez dane z pridanej hodnoty a bez spotrebnej dane.

Tržby z predaja do zahraničia zahŕňajú predaj zahraničnému odberateľovi, ktorý realizuje samotný výrobný podnik alebo sprostredkujúca organizácia, pričom sa predané výrobky vyvážajú priamo zo skladu výrobného podniku do zahraničia.

Produktivita práce na zamestnanca je vyjadrená pomerom tržieb za vlastné výkony a tovar a priemerného evidenčného počtu zamestnancov v priemysle.

V tabuľke IX.9 sú publikované výsledky za závodné (činnostné) jednotky na území hl. m. SR Bratislavy.

Hrubý obrat zahŕňa hodnotu tovarov a služieb vyprodukovaných v rámci závodu, určených na predaj mimo závodnej jednotky, ako aj produkciu určenú pre vlastné konečné použitie.

IX. INDUSTRY

Methodological notes and definitions

Industry includes activities connected with:

- extraction of minerals
- manufacturing
- production and distribution of electricity
- production and distribution of gas
- production and distribution of water
- activities related to sewerage treatment
- waste management

Inclusion of industrial enterprises to divisions (groups of enterprises with homogenous economic activities) is divided according to the Statistical Classification of Economic Activities SK NACE Rev. 2, which corresponds with the needs of market economy, international comparability of statistical indicators and transparency of the Slovak economy for the worldwide economic public.

The basic statistical units for which are data in the Yearbook given are incorporated entrepreneurial subjects registered on the territory of the capital of the SR Bratislava, having the code of economic activity according to the Statistical Classification of Economic Activities 05 to 39 with number of employees 20 and more. In tables there are presented also data for organizations up to 19 employees which had last year turnover higher than 5 mill. EUR.

Turnover includes all receipts from self-manufactured goods and services and receipts for goods, which are conducted by an enterprise for all its activities. Data are aggregated in accordance with main economic activity of enterprises and they are without value added tax and excise duty.

Turnover non-domestic includes the sale to a foreign customer that is realized by the manufacturing enterprise or by an intermediary organization. The sold products are transported directly from the store of the manufacturing enterprise abroad.

Labour productivity per employee is expressed by the ratio of receipts for own performances and goods to average registered number of employees in industry.

In the table IX.9 there are published the results on establishments (local units) on the territory of the capital of the Slovak Republic Bratislava.

Gross output covers the value of goods and services that are produced within an establishment that become available for use outside that establishment, plus any goods and services produced for own final use.

Medzis potreba pozostáva zo služieb a výrobkov krátkodobého použitia, ktoré sa v rámci daného účtovného obdobia spotrebovali alebo transformovali v procese výroby.

Údaje sú uvedené v metodike, cenách a organizácii bežného roka.

Metodická náplň ukazovateľov **priemerný evidenčný počet zamestnancov a priemerná nominálna mesačná mzda na zamestnanca** - pozri kap. V. Trh práce.

Zdroj údajov

Štatistický úrad SR

Intermediate consumption consists of services and goods of a short-term use that have been consumed or transformed by the production process within the accounting period.

Data are given by methodology, prices and lay-out of current year.

Methodological content of indicators **average number of employees** and **average nominal monthly wage per employee** - see chapter V. Labour market.

Source

Statistical Office of the SR

IX.1 Tržby za vlastné výkony a tovar v priemysle podľa ekonomických činností
Turnover in industry by economic activities

mil. EUR

Mill. EUR

SK NACE Rev. 2	2018	2019	2020	2021	2022	SK NACE Rev. 2
Priemysel spolu	29 121,4	28 939,5	26 845,8	30 320,8	41 877,0	Industry in total
v tom						of which
ťažba a dobývanie	D	D	230,7	213,0	55,7	Mining and quarrying
výroba potravín, nápojov a tabakových výrobkov	487,4	628,7	628,6	674,8	916,8	Manufacture of food products, beverages and tobacco
výroba textilu, odevov, kože a kožených výrobkov	19,2	10,2	7,4	7,1	7,7	Manufacture of textiles, apparel, leather and related products
výroba drevených a papierových výrobkov, tlač	130,7	131,5	133,4	145,5	188,9	Manufacture of wood and paper products and printing
výroba koksu a rafinovaných ropných produktov	D	D	D	D	D	Manufacture of coke and refined petroleum products
výroba chemikálií a chemických produktov	205,2	208,0	175,0	265,6	348,3	Manufacture of chemicals and chemical products
výroba základných farmaceutických výrobkov a farmaceutických prípravkov	D	D	D	D	D	Manufacture of basic pharmaceutical products and pharmaceutical preparations
výroba výrobkov z gumy a plastu a ostatných nekovových minerálnych výrobkov	364,1	378,0	414,5	475,1	486,3	Manufacture of rubber and plastic products and other non- metallic mineral products
výroba kovov a kovových konštrukcií okrem strojov a zariadení	235,3	170,1	175,8	205,7	314,2	Manufacture of basic metals and fabricated metal products, except machinery and equipment
výroba počítačových, elektronických a optických výrobkov	96,2	55,4	62,1	65,1	129,7	Manufacture of computer, electronic and optical products
výroba elektrických zariadení	396,4	360,6	330,4	271,7	319,4	Manufacture of electrical equipment
výroba strojov a zariadení i. n.	161,5	177,1	150,6	154,3	186,6	Manufacture of machinery and equipment n.e.c.
výroba dopravných prostriedkov	D	D	D	D	D	Manufacture of transport equipment
ostatná výroba, oprava a inštalácia strojov a zariadení	673,8	814,5	550,9	656,7	812,8	Other manufacturing and repair and installation of machinery and equipment
dodávka elektriny, plynu, pary a studeného vzduchu	8 890,6	8 458,7	8 435,2	10 463,4	19 440,4	Electricity, gas, steam and air conditioning supply
dodávka vody; čistenie a odvod odpadových vôd, odpady a služby odstraňovania odpadov	192,0	203,5	191,1	216,6	281,3	Water supply; sewerage, waste management and remediation

IX.2 Produktivita práce na zamestnanca v priemysle podľa ekonomických činností
Labour productivity per employee in industry by economic activities

EUR

EUR

SK NACE Rev. 2	2018	2019	2020	2021	2022	SK NACE Rev. 2
Priemysel spolu	501 192	509 191	490 602	548 624	814 993	Industry in total
v tom						of which
ťažba a dobývanie	D	D	271 680	254 874	195 224	Mining and quarrying
výroba potravín, nápojov a tabakových výrobkov	149 644	180 027	180 935	181 585	241 171	Manufacture of food products, beverages and tobacco
výroba textilu, odevov, kože a kožených výrobkov	58 380	49 139	38 554	48 877	55 556	Manufacture of textiles, apparel, leather and related products
výroba drevených a papierových výrobkov, tlač	111 988	135 925	121 120	126 274	151 118	Manufacture of wood and paper products and printing
výroba koksu a rafinovaných ropných produktov	D	D	D	D	D	Manufacture of coke and refined petroleum products
výroba chemikálií a chemických produktov	262 386	249 370	269 257	364 593	511 977	Manufacture of chemicals and chemical products
výroba základných farmaceutických výrobkov a farmaceutických prípravkov	D	D	D	D	D	Manufacture of basic pharmaceutical products and pharmaceutical preparations
výroba výrobkov z gumy a plastu a ostatných nekovových minerálnych výrobkov	174 914	172 244	183 006	197 244	223 486	Manufacture of rubber and plastic products and other non-metallic mineral products
výroba kovov a kovových konštrukcií okrem strojov a zariadení	136 579	105 975	121 431	140 822	210 371	Manufacture of basic metals and fabricated metal products, except machinery and equipment
výroba počítačových, elektronických a optických výrobkov	150 848	111 796	100 229	124 335	194 763	Manufacture of computer, electronic and optical products
výroba elektrických zariadení	174 150	196 730	183 998	233 772	255 883	Manufacture of electrical equipment
výroba strojov a zariadení i. n.	110 600	114 868	97 940	103 563	115 942	Manufacture of machinery and equipment n.e.c.
výroba dopravných prostriedkov	D	D	D	D	D	Manufacture of transport equipment
ostatná výroba, oprava a inštalácia strojov a zariadení	142 104	175 806	136 635	143 645	179 345	Other manufacturing and repair and installation of machinery and equipment
dodávka elektriny, plynu, pary a studeného vzduchu	957 389	916 974	904 103	1 120 744	1 909 889	Electricity, gas, steam and air conditioning supply
dodávka vody; čistenie a odvod odpadových vôd, odpady a služby odstraňovania odpadov	112 124	113 647	108 697	106 523	120 113	Water supply; sewerage, waste management and remediation

IX.3 Tržby z predaja do zahraničia v priemysle podľa ekonomických činností
Receipts from export in industry by economic activities

mil. EUR

Mill. EUR

SK NACE Rev. 2	2018	2019	2020	2021	2022	SK NACE Rev. 2
Priemysel spolu	17 159,3	16 736,6	15 688,6	16 621,9	20 540,7	Industry in total
v tom						of which
ťažba a dobývanie	D	D	107,1	108,1	111,2	Mining and quarrying
výroba potravín, nápojov a tabakových výrobkov	188,5	243,5	256,3	281,3	423,0	Manufacture of food products, beverages and tobacco
výroba textilu, odevov, kože a kožených výrobkov	11,6	8,7	6,2	6,4	6,4	Manufacture of textiles, apparel, leather and related products
výroba drevených a papierových výrobkov, tlač	58,9	70,1	78,8	85,9	104,6	Manufacture of wood and paper products and printing
výroba koksu a rafinovaných ropných produktov	D	D	D	D	D	Manufacture of coke and refined petroleum products
výroba chemikálií a chemických produktov	120,9	124,8	91,8	117,6	166,2	Manufacture of chemicals and chemical products
výroba základných farmaceutických výrobkov a farmaceutických prípravkov	D	D	D	D	D	Manufacture of basic pharmaceutical products and pharmaceutical preparations
výroba výrobkov z gumy a plastu a ostatných nekovových minerálnych výrobkov	101,9	106,9	117,5	133,6	139,1	Manufacture of rubber and plastic products and other non-metallic mineral products
výroba kovov a kovových konštrukcií okrem strojov a zariadení	157,0	126,7	109,7	125,2	175,2	Manufacture of basic metals and fabricated metal products, except machinery and equipment
výroba počítačových, elektronických a optických výrobkov	41,6	42,4	50,8	50,3	55,8	Manufacture of computer, electronic and optical products
výroba elektrických zariadení	165,5	172,7	180,3	198,7	243,1	Manufacture of electrical equipment
výroba strojov a zariadení i. n.	98,9	92,7	85,8	100,3	109,8	Manufacture of machinery and equipment n.e.c.
výroba dopravných prostriedkov	D	D	D	D	D	Manufacture of transport equipment
ostatná výroba, oprava a inštalácia strojov a zariadení	134,4	148,5	145,9	200,5	255,9	Other manufacturing and repair and installation of machinery and equipment
dodávka elektriny, plynu, pary a studeného vzduchu	2 474,8	2 111,9	2 196,2	2 147,8	4 809,8	Electricity, gas, steam and air conditioning supply
dodávka vody; čistenie a odvod odpadových vôd, odpady a služby odstraňovania odpadov	5,7	5,9	2,6	2,9	11,8	Water supply; sewerage, waste management and remediation

IX.4 Priemerný evidenčný počet zamestnancov v priemysle podľa ekonomických činností
Average registered number of employees in industry by economic activities

osoby

Persons

SK NACE Rev. 2	2018	2019	2020	2021	2022	SK NACE Rev. 2
Priemysel spolu	58 104	56 834	54 720	55 267	51 383	Industry in total
v tom						of which
ťažba a dobývanie	D	D	849	836	285	Mining and quarrying
výroba potravín, nápojov a tabakových výrobkov	3 257	3 492	3 474	3 716	3 802	Manufacture of food products, beverages and tobacco
výroba textilu, odevov, kože a kožených výrobkov	329	207	192	145	139	Manufacture of textiles, apparel, leather and related products
výroba drevených a papierových výrobkov, tlač	1 167	968	1 102	1 152	1 250	Manufacture of wood and paper products and printing
výroba koksu a rafinovaných ropných produktov	D	D	D	D	D	Manufacture of coke and refined petroleum products
výroba chemikálií a chemických produktov	782	834	650	729	680	Manufacture of chemicals and chemical products
výroba základných farmaceutických výrobkov a farmaceutických prípravkov	D	D	D	D	D	Manufacture of basic pharmaceutical products and pharmaceutical preparations
výroba výrobkov z gumy a plastu a ostatných nekovových minerálnych výrobkov	2 082	2 195	2 265	2 409	2 176	Manufacture of rubber and plastic products and other non-metallic mineral products
výroba kovov a kovových konštrukcií okrem strojov a zariadení	1 723	1 606	1 448	1 461	1 494	Manufacture of basic metals and fabricated metal products, except machinery and equipment
výroba počítačových, elektronických a optických výrobkov	638	495	619	523	666	Manufacture of computer, electronic and optical products
výroba elektrických zariadení	2 276	1 833	1 796	1 162	1 248	Manufacture of electrical equipment
výroba strojov a zariadení i. n.	1 460	1 542	1 538	1 490	1 610	Manufacture of machinery and equipment n.e.c.
výroba dopravných prostriedkov	D	D	D	D	D	Manufacture of transport equipment
ostatná výroba, oprava a inštalácia strojov a zariadení	4 741	4 633	4 032	4 572	4 532	Other manufacturing and repair and installation of machinery and equipment
dodávka elektriny, plynu, pary a studeného vzduchu	9 286	9 225	9 330	9 336	10 179	Electricity, gas, steam and air conditioning supply
dodávka vody; čistenie a odvod odpadových vôd, odpady a služby odstraňovania odpadov	1 713	1 791	1 758	2 033	2 342	Water supply; sewerage, waste management and remediation

IX.5 Priemerná nominálna mesačná mzda na zamestnanca v priemysle podľa ekonomických činností*Average nominal monthly wage per employee in industry by economic activities*

EUR

EUR

SK NACE Rev. 2	2018	2019	2020	2021	2022	SK NACE Rev. 2
Priemysel spolu	1 742	1 855	1 873	1 923	2 044	Industry in total
v tom						of which
ťažba a dobývanie	D	D	1 898	2 070	1 670	Mining and quarrying
výroba potravín, nápojov a tabakových výrobkov	1 216	1 274	1 363	1 351	1 426	Manufacture of food products, beverages and tobacco
výroba textilu, odevov, kože a kožených výrobkov	971	1 000	943	1 049	1 106	Manufacture of textiles, apparel, leather and related products
výroba drevených a papierových výrobkov, tlač	1 109	1 258	1 203	1 310	1 403	Manufacture of wood and paper products and printing
výroba koksu a rafinovaných ropných produktov	D	D	D	D	D	Manufacture of coke and refined petroleum products
výroba chemikálií a chemických produktov	1 587	1 608	1 732	1 925	2 180	Manufacture of chemicals and chemical products
výroba základných farmaceutických výrobkov a farmaceutických prípravkov	D	D	D	D	D	Manufacture of basic pharmaceutical products and pharmaceutical preparations
výroba výrobkov z gumy a plastu a ostatných nekovových minerálnych výrobkov	1 443	1 539	1 640	1 630	1 711	Manufacture of rubber and plastic products and other non-metallic mineral products
výroba kovov a kovových konštrukcií okrem strojov a zariadení	1 104	1 157	1 048	1 137	1 273	Manufacture of basic metals and fabricated metal products, except machinery and equipment
výroba počítačových, elektronických a optických výrobkov	1 522	1 709	1 683	1 931	2 081	Manufacture of computer, electronic and optical products
výroba elektrických zariadení	1 712	2 002	2 052	1 782	1 933	Manufacture of electrical equipment
výroba strojov a zariadení i. n.	1 317	1 370	1 186	1 363	1 520	Manufacture of machinery and equipment n.e.c.
výroba dopravných prostriedkov	D	D	D	D	D	Manufacture of transport equipment
ostatná výroba, oprava a inštalácia strojov a zariadení	1 621	1 680	1 744	1 954	2 153	Other manufacturing and repair and installation of machinery and equipment
dodávka elektriny, plynu, pary a studeného vzduchu	2 065	2 145	2 244	2 298	2 323	Electricity, gas, steam and air conditioning supply
dodávka vody; čistenie a odvod odpadových vôd, odpady a služby odstraňovania odpadov	1 344	1 480	1 464	1 575	1 713	Water supply; sewerage, waste management and remediation

IX.6 Vybrané ukazovatele v priemysle za rok 2022 podľa okresov
Selected indicators on industry in 2022 by districts

Ukazovateľ	Spolu Total	v tom okres Bratislava of which district Bratislava					Indicator
		I	II	III	IV	V	
Tržby za vlastné výkony a tovar (mil. EUR)	41 877,0	4 058,0	23 525,7	1 520,7	11 580,4	1 524,1	Turnover (mill. EUR)
Produktivita práce na zamestnanca (EUR)	814 993	567 971	1 192 586	255 466	748 823	452 010	Labour productivity per employee (EUR)
Tržby z predaja do zahraničia (mil. EUR)	20 540,7	623,8	9 094,1	359,8	9 963,1	499,9	Receipts from export (mill. EUR)

IX.7 Základné ukazovatele v priemysle za rok 2022 podľa vybraných druhov vlastníctva
Basic indicators on industry in 2022 by selected kinds of ownership

Ukazovateľ	Spolu Total	z toho vlastníctvo / of which ownership				Indicator
		súkromné tuzemské Private inland	medzinárodné - súkromné International - private	štátne State	zahraničné Foreign	
Tržby za vlastné výkony a tovar (mil. EUR)	41 877,0	1 553,4	13 050,5	12 391,4	14 519,3	Turnover (mill. EUR)
Priemerný evidenčný počet zamestnancov (fyz. osoby)	51 383	6 918	14 785	5 642	21 590	Average registered number of employees (persons)
Produktivita práce na zamestnanca (EUR)	814 993	224 549	882 701	2 196 441	672 512	Labour productivity per employee (EUR)
Priemerná nominálna mesačná mzda na zamestnanca (EUR)	2 044	1 449	2 060	2 250	2 178	Average nominal monthly wage per employee (EUR)

IX.8 Vybrané ukazovatele v priemysle podľa veľkostných kategórií
Selected indicators in industry by size categories

Veľkostné skupiny podnikov podľa počtu zamestnancov	Tržby za vlastné výkony a tovar (mil. EUR) Turnover (mill. EUR)					Size groups of enterprises by number of employees
	2018	2019	2020	2021	2022	
Spolu	29 121,4	28 939,5	26 845,8	30 320,8	41 877,0	Total
v tom						of which
malé	790,3	943,2	778,1	915,1	999,9	Small
v tom						of which
0 - 19	790,3	943,2	778,1	915,1	999,9	0 - 19
stredné	2 858,0	3 019,4	2 634,7	2 901,7	3 734,2	Medium
v tom						of which
20 - 49	1 308,2	1 411,5	975,7	1 040,9	1 753,6	20 - 49
50 - 149	1 092,3	908,1	839,8	1 230,0	1 353,4	50 - 149
150 - 249	457,4	699,9	819,2	630,8	627,3	150 - 249
veľké	25 473,2	24 976,9	23 433,1	26 504,0	37 142,9	Large
v tom						of which
250 - 499	2 032,8	2 349,3	2 317,0	2 605,9	3 959,3	250 - 499
500 - 999	4 322,8	3 604,5	3 443,4	5 000,9	10 121,2	500 - 999
1 000 a viac	19 117,6	19 023,2	17 672,7	18 897,2	23 062,3	1 000 and more

IX.8 Vybrané ukazovatele v priemysle podľa veľkostných kategórií
Selected indicators in industry by size categories

dokončenie

End of table

Veľkostné skupiny podnikov podľa počtu zamestnancov	Priemerný evidenčný počet zamestnancov (fyz. osoby) Average registered number of employees (persons)					Size groups of enterprises by number of employees
	2018	2019	2020	2021	2022	
Spolu	58 104	56 834	54 720	55 267	51 383	Total
v tom						of which
malé	201	186	286	237	228	Small
v tom						of which
0 - 19	201	186	286	237	228	0 - 19
stredné	13 233	13 586	13 217	13 352	12 892	Medium
v tom						of which
20 - 49	3 493	3 526	3 366	3 199	3 135	20 - 49
50 - 149	6 598	6 141	5 565	6 156	6 402	50 - 149
150 - 249	3 143	3 918	4 286	3 998	3 356	150 - 249
veľké	44 671	43 062	41 218	41 678	38 264	Large
v tom						of which
250 - 499	6 685	6 443	7 038	7 262	6 307	250 - 499
500 - 999	6 061	4 859	3 714	3 954	5 441	500 - 999
1 000 a viac	31 925	31 761	30 466	30 462	26 515	1 000 and more
Priemerná nominálna mesačná mzda na zamestnanca (EUR) Average nominal monthly wage per employee (EUR)						
Spolu	1 742	1 855	1 873	1 923	2 044	Total
v tom						of which
malé	1 483	1 711	1 565	1 669	1 920	Small
v tom						of which
0 - 19	1 483	1 711	1 565	1 669	1 920	0 - 19
stredné	1 357	1 431	1 469	1 553	1 647	Medium
v tom						of which
20 - 49	1 276	1 350	1 322	1 425	1 570	20 - 49
50 - 149	1 407	1 386	1 473	1 581	1 634	50 - 149
150 - 249	1 340	1 572	1 579	1 614	1 744	150 - 249
veľké	1 857	1 990	2 004	2 043	2 178	Large
v tom						of which
250 - 499	1 532	1 664	1 683	1 750	1 914	250 - 499
500 - 999	1 666	2 039	2 130	2 101	2 023	500 - 999
1 000 a viac	1 961	2 049	2 063	2 105	2 273	1 000 and more

IX.9 Vybrané ukazovatele v priemysle za rok 2022 podľa ekonomických činností
Selected indicators on industry in 2022 by economic activities

mil. EUR

Mill. EUR

SK NACE Rev. 2	Hrubý obrat Gross output	Medzispotreba Intermediate consumption	SK NACE Rev. 2
Priemysel spolu	34 674,1	31 677,8	Industry in total
v tom			of which
ťažba a dobývanie	55,5	37,4	Mining and quarrying
výroba potravín, nápojov a tabakových výrobkov	537,6	437,5	Manufacture of food products, beverages and tobacco
výroba textilu, odevov, kože a kožených výrobkov	6,9	4,1	Manufacture of textiles, apparel, leather and related products
výroba drevených a papierových výrobkov, tlač	173,8	132,6	Manufacture of wood and paper products and printing
výroba koksu a rafinovaných ropných produktov	D	D	Manufacture of coke and refined petroleum products
výroba chemikálií a chemických produktov	222,3	164,8	Manufacture of chemicals and chemical products
výroba základných farmaceutických výrobkov a farmaceutických prípravkov	D	D	Manufacture of basic pharmaceutical products and pharmaceutical preparations
výroba výrobkov z gumy a plastu a ostatných nekovových minerálnych výrobkov	335,6	240,6	Manufacture of rubber and plastic products and other non-metallic mineral products
výroba kovov a kovových konštrukcií okrem strojov a zariadení	186,6	152,6	Manufacture of basic metals and fabricated metal products, except machinery and equipment
výroba počítačových, elektronických a optických výrobkov	93,3	69,1	Manufacture of computer, electronic and optical products
výroba elektrických zariadení	261,6	209,2	Manufacture of electrical equipment
výroba strojov a zariadení i. n.	173,8	130,8	Manufacture of machinery and equipment n.e.c.
výroba dopravných prostriedkov	D	D	Manufacture of transport equipment
ostatná výroba, oprava a inštalácia strojov a zariadení	602,3	417,3	Other manufacturing and repair and installation of machinery and equipment
dodávka elektriny, plynu, pary a studeného vzduchu	14 671,2	14 861,2	Electricity, gas, steam and air conditioning supply
dodávka vody; čistenie a odvod odpadových vôd, odpady a služby odstraňovania odpadov	228,4	131,3	Water supply; sewerage, waste management and remediation

IX.9 Vybrané ukazovatele v priemysle za rok 2022 podľa ekonomických činností
Selected indicators on industry in 2022 by economic activities

dokončenie
osoby

End of table
Persons

SK NACE Rev. 2	Priemerný evidenčný počet zamestnancov <i>Average registered number of employees</i>	Evidenčný počet zamestnancov k 31.12. <i>Number of employees as of Dec. 31</i>	z toho ženy of which Women	SK NACE Rev. 2
Priemysel spolu	43 470	43 440	10 348	Industry in total
v tom				of which
ťažba a dobývanie	285	285	49	Mining and quarrying
výroba potravín, nápojov a tabakových výrobkov	2 139	2 354	1 093	Manufacture of food products, beverages and tobacco
výroba textilu, odevov, kože a kožených výrobkov	139	137	94	Manufacture of textiles, apparel, leather and related products
výroba drevených a papierových výrobkov, tlač	1 188	1 112	456	Manufacture of wood and paper products and printing
výroba koksu a rafinovaných ropných produktov	D	D	D	Manufacture of coke and refined petroleum products
výroba chemikálií a chemických produktov	613	616	223	Manufacture of chemicals and chemical products
výroba základných farmaceutických výrobkov a farmaceutických prípravkov	D	D	D	Manufacture of basic pharmaceutical products and pharmaceutical preparations
výroba výrobkov z gumy a plastu a ostatných nekovových minerálnych výrobkov	1 711	1 703	527	Manufacture of rubber and plastic products and other non-metallic mineral products
výroba kovov a kovových konštrukcií okrem strojov a zariadení	923	928	267	Manufacture of basic metals and fabricated metal products, except machinery and equipment
výroba počítačových, elektronických a optických výrobkov	599	603	128	Manufacture of computer, electronic and optical products
výroba elektrických zariadení	1 248	1 227	412	Manufacture of electrical equipment
výroba strojov a zariadení i. n.	1 314	1 312	188	Manufacture of machinery and equipment n.e.c.
výroba dopravných prostriedkov	D	D	D	Manufacture of transport equipment
ostatná výroba, oprava a inštalácia strojov a zariadení	3 640	3 607	934	Other manufacturing and repair and installation of machinery and equipment
dodávka elektriny, plynu, pary a studeného vzduchu	10 124	10 191	2 351	Electricity, gas, steam and air conditioning supply
dodávka vody; čistenie a odvod odpadových vôd, odpady a služby odstraňovania odpadov	2 203	2 206	448	Water supply; sewerage, waste management and remediation

X. STAVEBNÍCTVO

Metodické vysvetlivky a definície

Stavebná produkcia zahŕňa:

- práce na výstavbe
- prestavba, rozšírenie, obnova výstavby
- opravy a údržba stavebných objektov
- montážne práce stavebných konštrukcií
- hodnota zabudovaného materiálu

Stavebná produkcia vykonaná vlastnými zamestnancami zahŕňa objem stavebnej produkcie, ktorý realizovali zamestnanci zahrnutí do evidenčného počtu podniku, ako aj osoby pracujúce na dohodu na stavebných prácach (vrátane produktívnej práce učňov). Okrem stavebnej produkcie vykonanej pre priamych investorov (odberateľov) sem patrí aj produkcia vykonaná pre vlastnú investičnú výstavbu a produkcia pre iných dodávateľov stavebnej produkcie, vrátane produkcie vykonanej v zahraničí.

Stavebná produkcia podľa dodávateľských zmlúv je hodnota stavebnej produkcie realizovanej na základe zmluvy o dodávke pre odberateľa. Predstavuje celkovú hodnotu vlastných výkonov zo stavebnej činnosti, vrátane produkcie vykonanej subdodávateľmi.

Produktivita práce je vyjadrená podielom stavebnej produkcie vykonanej vlastnými zamestnancami, ktorý pripadá na jedného zamestnanca.

Údaje v tabuľkách sú za podnikateľské subjekty so sídlom na území hl. m. SR Bratislavy, zapísané v obchodnom registri s prevažujúcou stavebnou činnosťou a evidenčným počtom 20 a viac zamestnancov a tiež malé podniky do 19 zamestnancov, ktoré mali v predchádzajúcom roku tržby za vlastné výkony a tovar vyššie ako 5 mil. eur.

Údaje sú uvedené v metodike, cenách a organizácii bežného roka.

Metodická náplň ukazovateľov **priemerný evidenčný počet zamestnancov** a **priemerná nominálna mesačná mzda** - pozri kap. V. Trh práce.

Zdroj údajov

Štatistický úrad SR

X. CONSTRUCTION

Methodological notes and definitions

Construction production includes:

- construction in progress
- reconstruction, extension and restoration
- repairs and maintenance of constructions
- construction assembly
- value of built-in material

Construction production carried out by own employees comprises the value of construction production realised by employees included in the registered number of employees of construction enterprise as well as persons working with the enterprise upon contract at construction works (including productive work of apprentices). Besides construction production carried out for the direct contractors (purchasers), the value of construction production consists of works carried out for own new construction as well as for the other suppliers of construction production including construction production carried out abroad.

Contractually agreed construction production is the value of construction production based on a delivery contract for a customer. It is the sum of own performances from construction activity including the production carried out by sub-suppliers.

Labour productivity is expressed by the amount of the construction production carried out by own employees per one employee.

Data in tables are on entrepreneurial subjects registered on the territory of the capital of the SR Bratislava entered in Business Register with the main activity in the field of building and construction and registered number of employees 20 and more as well as on small enterprises up to 19 employees which had last year turnover higher than 5 mill. EUR.

Data are given by methodology, prices and lay-out of current year.

Methodological contents of indicators **average registered number of employees** and **average nominal monthly wage** - see the chapter V. Labour market.

Source

Statistical Office of the SR

X.1 Základné ukazovatele za stavebníctvo

Basic indicators on construction

Ukazovateľ	2018	2019	2020	2021	2022	Indicator
Stavebná produkcia vykonaná vlastnými zamestnancami (mil. EUR)	1 452,2	1 174,0	1 188,7	1 163,3	1 198,9	Construction production carried out by own employees (mill. EUR)
Stavebná produkcia podľa dodávateľských zmlúv (mil. EUR)	2 695,7	2 516,0	2 249,5	2 249,6	2 597,9	Contractually agreed construction production (mill. EUR)
Priemerný evidenčný počet zamestnancov (fyzické osoby)	11 525	10 997	10 176	10 034	9 933	Average registered number of employees (persons)
Produktivita práce zo stavebnej produkcie na zamestnanca (EUR)	126 012	106 750	116 824	115 941	120 703	Labour productivity from construction production per employee (EUR)
Priemerná nominálna mesačná mzda na zamestnanca (EUR)	1 591	1 697	1 730	1 752	1 848	Average nominal monthly wage per employee (EUR)

X.2 Základné ukazovatele za stavebníctvo v roku 2022 podľa druhov vlastníctva

Basic indicators on construction in 2022 by kinds of ownership

Ukazovateľ	Spolu Total	z toho vlastníctvo / of which ownership			Indicator
		súkromné tuzemské Private inland	medzinárodné súkromné International private	zahraničné Foreign	
Stavebná produkcia vykonaná vlastnými zamestnancami (mil. EUR)	1 198,9	497	56,1	641,2	Construction production carried out by own employees (mill. EUR)
Stavebná produkcia podľa dodávateľských zmlúv (mil. EUR)	2 597,9	1 090,9	127,6	1 374,1	Contractually agreed construction production (mill. EUR)
Priemerný evidenčný počet zamestnancov (fyzické osoby)	9 933	4 642	589	4 591	Average registered number of employees (persons)
Produktivita práce zo stavebnej produkcie na zamestnanca (EUR)	120 703	107 129	95 189	139 670	Labour productivity from construction production per employee (EUR)
Priemerná nominálna mesačná mzda na zamestnanca (EUR)	1 848	1 629	1 785	2 106	Average nominal monthly wage per employee (EUR)

X.3 Vybrané ukazovatele za stavebníctvo v roku 2022 podľa okresov

Selected indicators on construction in 2022 by districts

mil. EUR

Mill. EUR

Ukazovateľ	Spolu Total	v tom okres Bratislava of which district Bratislava					Indicator
		I	II	III	IV	V	
Stavebná produkcia vykonaná vlastnými zamestnancami	1 198,9	102,9	919,2	105,0	42,2	29,6	Construction production carried out by own employees
Stavebná produkcia podľa dodávateľských zmlúv	2 597,9	364,1	1 873,1	246,5	67,4	46,9	Contractually agreed construction production

X.4 Vybrané ukazovatele za stavebníctvo podľa veľkostných kategórií

Selected indicators on construction by size categories

Veľkostné skupiny podnikov podľa počtu zamestnancov	Stavebná produkcia vykonaná vlastnými zamestnancami (mil. EUR) Construction production carried out by own employees (mill. EUR)					Size groups of enterprises by number of employees
	2018	2019	2020	2021	2022	
Spolu	1 452,2	1 174,0	1 188,7	1 163,3	1 198,9	Total
v tom						of which
malé	22,9	24,8	27,7	21,1	12,7	Small
v tom						of which
0 - 19	22,9	24,8	27,7	21,1	12,7	0 - 19
stredné	643,2	673,8	719,1	675,0	739,3	Medium
v tom						of which
20 - 49	140,2	135,3	120,0	133,2	158,7	20 - 49
50 - 149	220,3	290,6	288,9	442,3	327,7	50 - 149
150 - 249	282,7	247,9	310,2	99,5	252,9	150 - 249
veľké	786,2	475,4	441,9	467,2	447,0	Large
v tom						of which
250 - 499	53,1	62,8	78,5	117,0	45,4	250 - 499
500 a viac	733,1	412,5	363,3	350,2	401,5	500 and more
Stavebná produkcia podľa dodávateľských zmlúv (mil. EUR) Contractually agreed construction production (mill. EUR)						
Spolu	2 695,7	2 516,0	2 249,5	2 249,6	2 597,9	Total
v tom						of which
malé	378,5	459,0	209,9	177,3	167,2	Small
v tom						of which
0 - 19	378,5	459,0	209,9	177,3	167,2	0 - 19
stredné	1 251,5	1 238,8	1 317,5	1 278,5	1 620,6	Medium
v tom						of which
20 - 49	259,1	331,5	476,3	348,4	306,3	20 - 49
50 - 149	602,6	497,8	682,6	728,5	908,2	50 - 149
150 - 249	389,9	409,5	158,5	201,5	406,1	150 - 249
veľké	1 065,7	818,2	722,1	793,8	810,2	Large
v tom						of which
250 - 499	125,2	155,2	173,0	313,8	222,9	250 - 499
500 a viac	940,5	662,9	549,1	480,0	587,3	500 and more

X.4 Vybrané ukazovatele za stavebníctvo podľa veľkostných kategórií
Selected indicators on construction by size categories

dokončenie

End of table

Veľkostné skupiny podnikov podľa počtu zamestnancov	Priemerný evidenčný počet zamestnancov (fyz. osoby) Average registered number of employees (persons)					Size groups of enterprises by number of employees
	2018	2019	2020	2021	2022	
Spolu	11 525	10 997	10 176	10 034	9 933	Total
v tom						of which
malé	146	173	308	161	225	Small
v tom						of which
0 - 19	146	173	308	161	225	0 - 19
stredné	5 985	6 269	5 768	5 951	6 617	Medium
v tom						of which
20 - 49	1 588	1 780	1 865	2 131	2 216	20 - 49
50 - 149	2 928	3 189	2 792	3 028	3 009	50 - 149
150 - 249	1 469	1 300	1 111	792	1 391	150 - 249
veľké	5 393	4 556	4 100	3 921	3 091	Large
v tom						of which
250 - 499	1 343	1 414	1 309	1 731	828	250 - 499
500 a viac	4 051	3 142	2 791	2 190	2 263	500 and more
Priemerná nominálna mesačná mzda na zamestnanca (EUR) Average nominal monthly wage per employee (EUR)						
Spolu	1 591	1 697	1 730	1 752	1 848	Total
v tom						of which
malé	1 840	1 448	1 154	1 576	1 800	Small
v tom						of which
0 - 19	1 840	1 448	1 154	1 576	1 800	0 - 19
stredné	1 537	1 678	1 744	1 719	1 822	Medium
v tom						of which
20 - 49	1 258	1 339	1 470	1 433	1 434	20 - 49
50 - 149	1 646	1 742	1 839	1 797	1 913	50 - 149
150 - 249	1 623	1 983	1 966	2 191	2 242	150 - 249
veľké	1 644	1 733	1 754	1 810	1 908	Large
v tom						of which
250 - 499	1 729	1 575	1 561	1 801	1 689	250 - 499
500 a viac	1 616	1 805	1 845	1 817	1 988	500 and more

XI. DOPRAVA

Metodické vysvetlivky a definície

Kapitola obsahuje údaje zahrňujúce:

- verejnú nákladnú dopravu
- osobnú cestnú dopravu
- vodnú dopravu
- leteckú dopravu
- mestskú hromadnú dopravu
- údaje o zapísaných motorových vozidlách
- údaje o dopravných nehodách

Do verejnej dopravy nepatrí závodná doprava vykonávaná v organizáciách, ktoré svojou hlavnou činnosťou nepatria do odvetvia dopravy.

Údaje v tabuľke XI.1 sú za organizácie so sídlom v hl. meste SR Bratislave zaradené podľa Štatistickej klasifikácie ekonomických činností SK NACE Rev. 2 s kódom 49.3 ostatná osobná pozemná doprava (cestná doprava, mestská hromadná doprava), 49.4 nákladná cestná doprava a sťahovacie služby.

Jednotkami výkonov prepravnej činnosti sú tonový km a osobový km.

Tonový km (tkm) vyjadruje prepravu jednej tony nákladu na vzdialenosť 1 km.

Osobový km (oskm) vyjadruje prepravu jednej osoby na vzdialenosť 1 km.

Priemerná prepravná vzdialenosť v km:

$$\text{v nákladnej doprave} = \frac{\text{výkony (tkm)}}{\text{objem prepravy (t)}}$$

$$\text{v osobnej doprave} = \frac{\text{výkony (oskm)}}{\text{počet prepravených osôb}}$$

Preprava osôb je zmena miesta cestujúceho uskutočnená dopravnými prostriedkami po dopravnej ceste.

Počet prepravených osôb a výkony v oskm sa prepočítavajú v pravidelnej hromadnej preprave v závislosti na druhu prepravy z počtu predaných cestovných lístkov a dosiahnutých tržieb, na základe špecifických (prepočítacích) koeficientov.

$$\frac{\text{Priemerný evidenčný počet dopravných prostriedkov v cestnej doprave}}{\text{celkový počet kalendárnych dní}} = \frac{\text{súčet vozidlových dní celkom}}{\text{celkový počet kalendárnych dní}}$$

Vozidlový deň je každý kalendárny deň, v ktorom je vozidlo cestnej dopravy s pridelenou dopravnou značkou v evidenčnom počte vozidiel cestnej dopravy organizácie.

XI. TRANSPORT

Methodological notes and definitions

The chapter includes:

- public freight
- passenger road transport
- water transport
- air transport
- city transport
- data on registered motor vehicles
- data on road accidents

Public transport does not include non-public transport provided by organizations, of which prevailing activity does not belong to the branch of transport.

The data in table XI.1 are for enterprises having the seat on the territory of the capital of the SR Bratislava classified according to the Statistical Classification of Economic Activities SK NACE Rev. 2 with the code 49.3. Other passenger land transport (road transport, city transport), 49.4 Freight transport by road and removal services.

Units of performances of transport activity are performances in ton-kilometres and passenger-kilometres.

Performances in ton-kilometres (tkm) are equal to transport of one ton of cargo per 1 kilometre distance.

Passenger-kilometres (pass.-km) are equal to transport of one person per 1 kilometre distance.

Average transport distance in km:

$$\text{in freight transport} = \frac{\text{performances (tkm)}}{\text{carried transport (t)}}$$

$$\text{in passenger transport} = \frac{\text{performances (pass.-km)}}{\text{number of transported passengers}}$$

Transport of passengers is any movement of passengers using vehicles on the transport network.

Number of transported passengers and performances in pass.-km is calculated in regular collective transport in dependence on the kind of transport from the number of sold tickets and achieved receipts based on specific (calculated) coefficients.

$$\frac{\text{Average registered number of transport vehicles in road transport}}{\text{number of calendar days}} = \frac{\text{total of vehicle days}}{\text{number of calendar days}}$$

Vehicle day is each calendar day, in which the vehicle of road transport with assigned registration licence-plate is included in the registered number of vehicles of the road transport enterprise.

Dopravná nehoda je škodová udalosť, ktorá vznikla pohybom vozidla v cestnej premávke a mala za následok škodu na živote, zdraví alebo majetku bez ohľadu na to, či bude stíhaná ako trestný čin alebo priestupok a tiež bez ohľadu na to, či bude prerokovaná súdom alebo trestnou komisiou dopravného inšpektorátu. Patria sem i dopravné nehody, ku ktorým došlo na miestach obmedzene prístupných pre cestnú prevádzku (na poľných a lesných cestách, továrenských alebo staničných dvoroch a pod.).

Nepatria sem nehody (škodové udalosti), ktoré vznikli na poli (pri oraní a pod.), v lese (pri sťahovaní kmeňov a pod.), pri oprave vozidla a pri nakladaní, vykladaní nákladov.

Do počtu usmrtených osôb sa zahŕňajú len osoby, ktoré následkom zranenia pri dopravnej nehode zomreli do 24 hodín po vzniku nehody.

Prepravenými osobami sa rozumejú osoby prepravené na cestovný lístok alebo iný prepravný doklad.

Ukazovateľ **dĺžka prepravnej siete spolu** vyjadruje celkovú dĺžku prepravnej siete mestskej hromadnej dopravy v km. Dĺžka prepravnej siete je dĺžka dopravných ciest (traťí), po ktorých sú vedené jednotlivé prepravné linky verejnej dopravy.

Ukazovateľ **prepravné linky** zahŕňa počet prepravných liniek, t. j. počet liniek pravidelnej mestskej hromadnej dopravy. Nepatria sem linky sezónne, napr. rekreačné a linky zmluvné pre prepravu do zamestnania, ak je u nich vylúčená verejná preprava. Ukazovateľ zahŕňa celkovú dĺžku prepravných liniek, čiže súčet dĺžok jednotlivých liniek pravidelnej mestskej hromadnej dopravy.

Ukazovateľ **miestové kilometre** vyjadruje ponúknutú prepravnú kapacitu vozového parku v sledovanom období. Tento ukazovateľ je počítaný ako súčin najazdených vozových kilometrov a štatistickej obsaditeľnosti vozidla. Počítajú sa samostatne za jednotlivé druhy (trakcie) dopravných vozidiel, ako aj za jednotlivé skupiny (typy) vozidiel rovnakej obsaditeľnosti.

Údaje sú uvedené v metodike, cenách a organizácii bežného roka.

Metodická náplň ukazovateľov **priemerný evidenčný počet zamestnancov** a **priemerná nominálna mesačná mzda** - pozri kap. V. Trh práce.

Road accident is a damage occurrence caused by a motion of a vehicle, which happened in road traffic and caused damage to lives, health or property with no regard to whether it will be prosecuted as a criminal offence and/or offence or it will be dealt with by a court or penal commission of traffic inspectorate. Road accidents that happened in the places whose accession for traffic is limited (e. g. rural and forest roads, in factories or train yards etc.) are also included.

Accidents (damages), which happened in the fields (by ploughing etc.), in the woods (by removing of trunks, etc.), by repair of vehicle and by loading, discharging of cargos do not belong here.

Number of killed includes persons suffering injuries resulting in death within 24 hours following the accident.

Transported passengers are persons transported on travel ticket or other travel document.

Indicator **length of transport network in total** expresses the total length of transport network of city transport in kilometres. Length of transport network is the length of transport roads, by which are the individual transport lines of public transport led.

Indicator **transport lines** includes number of transport lines, it is a number of lines in regular city transport. Seasonal lines, e. g. holidays and lines for transport to workplace, if it is eliminated public transport do not belong here. Indicator includes total length of transport lines, it is total length of individual lines of regular city transport.

Indicator **seat kilometres** expresses offered carriage capacity of vehicle fleet in the reference period. This indicator is calculated as a multiplication of driven vehicle kilometres and statistical capacity rate of the vehicle. It is calculated separately for individual kinds (tractions) of transport means as well as for individual groups (types) of vehicles with the same occupation rate.

Data are given by methodology, prices and lay-out of current year.

Methodological content of indicators **average registered number of employees** and **average nominal monthly wage** - see chapter V. Labour market.

Zdroj údajov

Dopravný podnik Bratislava, a. s.

Dopravný úrad

Krajské riaditeľstvo Policajného zboru
v Bratislave

Ministerstvo vnútra SR

Štatistický úrad SR

Source

The Bratislava Transport Company, joint stock
company

Transport Authority

Regional Head Office of the Police Corps
in Bratislava

Ministry of Interior of the SR

Statistical Office of the SR

XI.1 Cestná doprava Road transport

Ukazovateľ	2018	2019	2020	2021	2022	Indicator
Nákladná doprava / Freight transport ¹⁾						
Preprava tovaru spolu (tis. t)	8 767	8 805	7 584	7 438	7 411	Transport of goods in total (thous. t)
z toho						of which
dovoz	904	848	759	1 042	1 170	Imports
vývoz	1 178	1 155	820	1 168	1 340	Exports
Výkony (mil. tkm)	4 709	3 643	2 989	2 840	2 805	Performances (mill. tkm)
Priemerná prepravná vzdialenosť (km)	537,2	413,7	394,2	381,9	378,5	Average transport distance (km)
Osobná doprava bez MHD / Passenger transport without city transport						
Prepravené osoby (tis.)	17 566	17 751	11 405	12 839	14 147	Transported passengers (thous.)
Výkony (tis. oskm)	1 469 254	1 517 039	685 212	494 456	594 836	Performances (thous. pass.-km)
Priemerná prepravná vzdialenosť (km)	83,6	85,5	60,1	38,5	42,1	Average transport distance (km)
Nákladná a osobná doprava spolu / Freight and passenger transport in total ¹⁾						
Priemerný evidenčný počet zamestnancov spolu (fyzické osoby)	8 344	7 769	7 341	7 632	7 091	Average registered number of employees in total (persons)
Priemerná nominálna mesačná mzda na zamestnanca (EUR)	989	1 093	1 069	1 128	1 181	Average nominal monthly wage per employee (EUR)

¹⁾ za podniky s prevažujúcou činnosťou dopravnou s počtom zamestnancov 20 a viac

¹⁾ For the enterprises with transport as prevailing activity with number of employees 20 and more

Dovoz a vývoz Imports and Exports

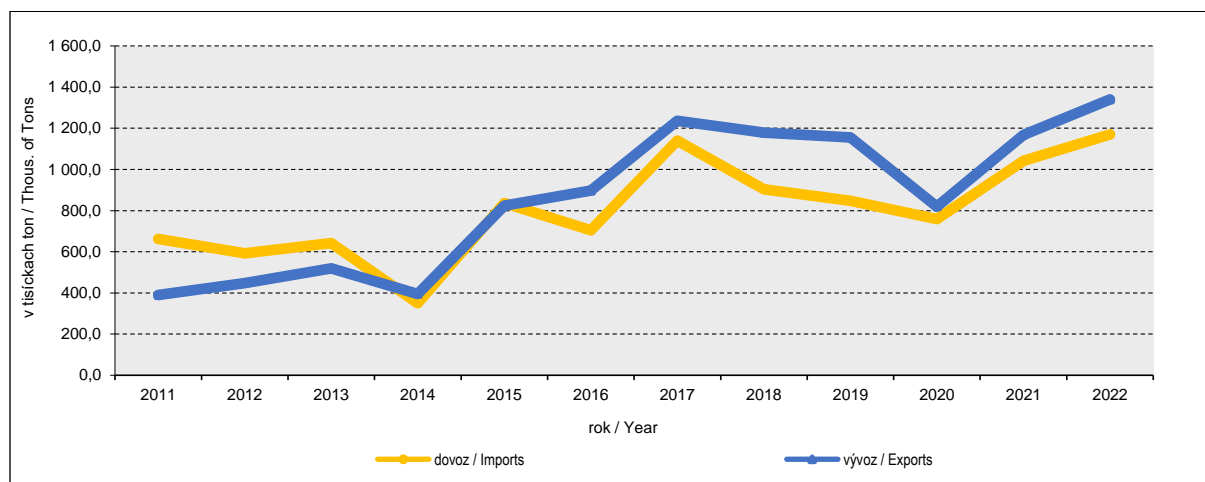

XI.2 Cestné dopravné nehody *Road traffic accidents*

Ukazovateľ	2018	2019	2020	2021	2022	Indicator
Počet dopravných nehôd spolu	1 328	1 272	1 090	1 130	1 100	<i>Number of traffic accidents in total</i>
z toho zavinené						<i>of which caused by</i>
vodičmi motorových vozidiel spolu	1 184	1 139	967	988	979	<i>Drivers of motor vehicles in total</i>
z toho pod vplyvom alkoholu	92	82	93	101	84	<i>of which Caused by alcohol</i>
chodcami	48	66	31	44	38	<i>Pedestrians</i>
inými účastníkmi	21	3	5	10	11	<i>Other customers</i>
technickou závadou vozidla	1	1	1	–	1	<i>Technical defect to a car</i>
zlým stavom ciest	3	1	–	2	–	<i>Bad aspect of roads</i>
Počet zranených alebo usmrtených osôb spolu	426	468	382	382	410	<i>Number of injured or killed persons in total</i>
v tom						<i>of which</i>
usmrtené	6	8	7	9	23	<i>Killed</i>
zranené ťažko	60	43	32	33	35	<i>Severely injured</i>
zranené ľahko	360	417	343	340	352	<i>Slightly injured</i>
Vecná škoda (mil. EUR)	4,3	4,6	4,0	4,0	4,2	<i>Material loss (mill. EUR)</i>

XI.3 Nehodovosť podľa okresov v roku 2022 *Number of road traffic accidents by districts in 2022*

Ukazovateľ	Spolu Total	v tom okres Bratislava					Indicator
		of which district Bratislava					
		I	II	III	IV	V	
Počet dopravných nehôd spolu	1 100	159	265	176	200	300	Number of traffic accidents in total
z toho zavinené vodičmi motorových vozidiel spolu	979	136	243	148	179	273	of which caused by Drivers of motor vehicles in total
z toho pod vplyvom alkoholu	84	18	23	11	13	19	of which Caused by alcohol
z toho s následkami na živote a zdraví	340	51	94	67	60	68	of which With effects on life and health
Počet zranených alebo usmrtených osôb spolu	410	69	109	83	66	83	Number of injured or killed persons in total
v tom							of which
usmrtené	23	7	5	4	5	2	Killed
zranené ťažko	60	12	5	10	3	5	Severely injured
zranené ľahko	360	50	99	69	58	76	Slightly injured
Vecná škoda (mil. EUR)	4,2	0,5	1,1	0,6	1,1	0,8	Material loss (mill. EUR)

XI.4 Počet motorových vozidiel k 31. 12. Number of motor vehicles as of Dec. 31

kusy

Pieces

Ukazovateľ	2018	2019	2020	2021	2022	Indicator
Vozidlá spolu	396 451	411 689	414 590	419 011	432 376	Vehicles in total
v tom						of which
osobné vozidlá	308 801	322 753	325 987	328 623	339 834	Passenger vehicles
nákladné vozidlá	41 373	41 341	40 464	40 759	40 976	Freight vehicles
špeciálne nákladné vozidlá	3 406	3 668	3 795	3 875	4 040	Special freight vehicles
autobusy	1 429	1 436	1 232	1 204	1 351	Buses
motocykle ¹⁾	16 856	17 668	18 286	18 973	19 705	Motorcycles ¹⁾
ťahače	5 972	5 395	4 867	4 788	4 771	Road tractors
traktory	964	1 037	1 117	1 200	1 284	Tractors
prípojné vozidlá	16 935	17 604	17 979	18 669	19 449	Connecting vehicles
pracovné stroje samohybné	715	787	863	920	966	Operating self-propelling machines

¹⁾ vrátane motocyklov do 50 cm³¹⁾ Including motorcycles to 50 cm³

Motorové vozidlá Motor vehicles

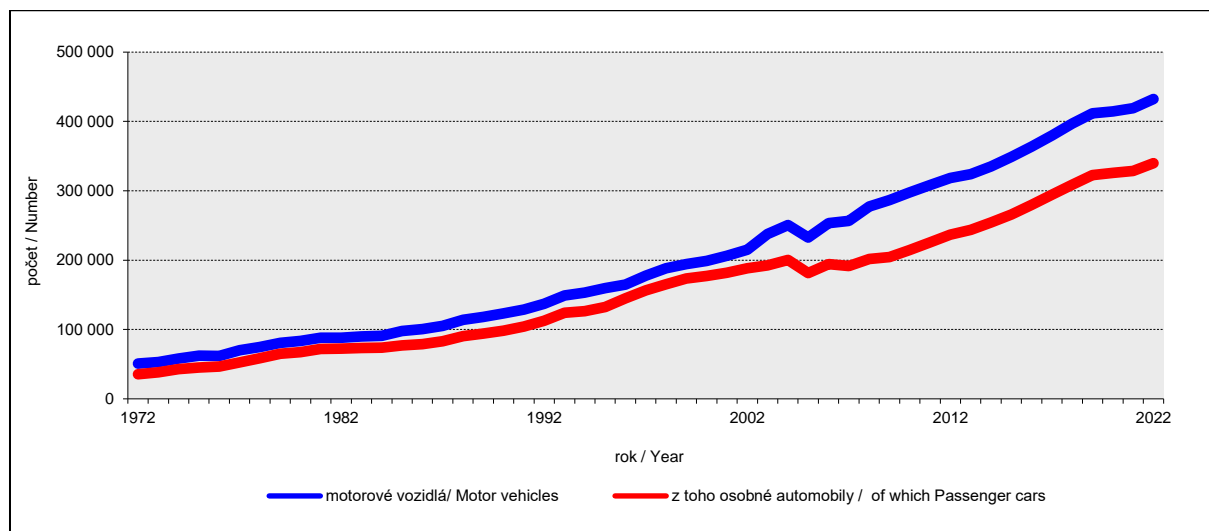

XI.5 Mestská hromadná doprava
City transport

Ukazovateľ	2018	2019	2020	2021	2022	Indicator
Dĺžka prepravnej siete spolu (km)	680,1	666,6	666,7	666,6	462,8	Length of transport network in total (km)
v tom						of which
električky	42,7	42,7	42,7	42,7	42,7	Trams
trolejbusy	48,6	48,6	48,6	48,6	48,6	Trolleybuses
autobusy	588,8	575,3	575,4	575,3	371,5	Buses
Počet prepravných liniek spolu	122	116	116	108	102	Number of transport lines in total
v tom						of which
električky	9	5	5	5	5	Trams
trolejbusy	16	16	16	14	14	Trolleybuses
autobusy	97	95	95	89	83	Buses
v tom						of which
denné	102	96	93	89	82	Daily
v tom						of which
električky	9	5	5	5	5	Trams
trolejbusy	13	13	13	11	11	Trolleybuses
autobusy	80	78	75	72	66	Buses
nočné	20	20	23	20	20	Nightly
v tom						of which
električky	–	–	–	–	–	Trams
trolejbusy	3	3	3	3	3	Trolleybuses
autobusy	17	17	20	17	17	Buses
Dĺžka prepravných liniek (km)	2 428,2	2 093,0	2 092,9	1 581,8	2 085,5	Length of transport lines (km)
v tom						of which
električky	184,1	103,2	103,2	103,2	103,2	Trams
trolejbusy	219,8	222,6	222,6	156,1	193,3	Trolleybuses
autobusy	2 024,4	1 767,1	1 767,1	1 322,5	1 789,0	Buses
v tom						of which
denné	1 968,7	1 638,4	1 634,1	1 709,2	1 639,2	Daily
v tom						of which
električky	184,1	103,2	103,2	103,2	103,2	Trams
trolejbusy	181,0	184,2	184,6	150,7	154,8	Trolleybuses
autobusy	1 603,6	1 351,0	1 346,3	1 455,3	1 381,2	Buses
nočné	459,5	454,5	458,8	456,3	446,3	Nightly
v tom						of which
električky	–	–	–	–	–	Trams
trolejbusy	38,8	38,4	38,0	38,5	38,5	Trolleybuses
autobusy	420,8	416,1	420,8	417,8	407,8	Buses

XI.5 Mestská hromadná doprava
City transport

dokončenie

End of table

Ukazovateľ	2018	2019	2020	2021	2022	Indicator
Motorové vozidlá k 31.12.	898	880	870	871	866	Motor vehicles as of Dec. 31
v tom						of which
električky	196	194	194	194	194	Trams
trolejbusy	162	162	162	139	139	Trolleybuses
autobusy	540	524	514	538	533	Buses
Najazdené km spolu (tis. km)	43 150	43 334	41 190	39 812	42 397	Drive kilometres in total (thous. km)
v tom						of which
električky	8 727	7 881	6 540	7 106	7 849	Trams
trolejbusy	5 870	5 922	5 437	5 354	5 522	Trolleybuses
autobusy	28 553	29 531	29 212	27 352	29 027	Buses
Miestové kilometre (tis. km)	5 114 204	5 143 245	4 856 741	4 758 702	5 144 251	Seat - kilometres (thous. km)
v tom						of which
električky	1 492 346	1 377 975	1 220 042	1 347 939	1 438 692	Trams
trolejbusy	651 653	667 197	608 101	596 960	625 040	Trolleybuses
autobusy	2 970 205	3 098 073	3 028 599	2 813 803	3 080 519	Buses
Prepravené osoby spolu (tis. osôb)	247 114	252 672	192 254	166 408	223 664	Transported passengers in total (thous. pass.)
v tom						of which
električky	72 130	67 593	48 252	47 791	62 552	Trams
trolejbusy	31 527	32 815	24 134	21 113	27 176	Trolleybuses
autobusy	143 457	152 264	119 868	97 504	133 936	Buses
Tržby za mestskú hromadnú dopravu spolu (tis. EUR)	44 245	44 138	29 121	25 898	34 354	Receipts for city transport in total (thous. EUR)
v tom						of which
električky	12 911	11 826	7 315	7 419	9 608	Trams
trolejbusy	5 637	5 726	3 646	3 286	4 174	Trolleybuses
autobusy	25 697	26 587	18 159	15 193	20 572	Buses
Priemerný evidenčný počet zamestnancov (prepočítaný)	2 698	2 728	2 779	2 619	2 594	Average registered number of employees (recalculated)
z toho						of which
vodiči MHD	1 456	1 492	1 536	1 464	1 445	Drivers of city transport
Priemerná nominálna mesačná mzda na zamestnanca (EUR)	1 285	1 466	1 461	1 426	1 592	Average nominal monthly wage per employee (EUR)
z toho						of which
vodiči MHD	1 363	1 554	1 531	1 460	1 685	Drivers of city transport

XI.6 Dlhodobé časové rady vybraných ukazovateľov *Long-term series of selected indicators*

Rok Year	Prepravné linky MHD <i>Lines of the city transport</i>		Vozidlá MHD k 31.12. <i>Vehicles of the city transport as of Dec. 31</i>	Prepravené osoby MHD (tis. osôb) <i>Persons transported by the city transport (thous. Persons)</i>	Motorové vozidlá spolu <i>Vehicles in total</i>	z toho osobné automobily <i>of which Passenger cars</i>	Cestné dopravné nehody <i>Road traffic accidents</i>
	denné linky <i>Day lines</i>	nočné linky <i>Night lines</i>					
1970	43	.	571	201 302	47 048	26 154	3 088
1975	49	.	711	240 568	62 339	45 128	3 327
1980	63	.	891	307 290	83 680	67 205	3 753
1981	67	.	941	308 085	88 319	71 904	3 504
1982	69	.	928	317 065	88 184	72 452	3 044
1983	73	.	932	323 711	90 133	73 404	3 004
1984	76	.	950	324 510	90 716	73 865	3 465
1985	79	.	993	332 532	97 803	76 895	4 013
1986	80	.	1 002	340 212	100 737	78 984	4 097
1987	81	.	1 103	346 301	105 382	83 026	4 257
1988	84	.	1 066	349 686	113 897	90 461	4 519
1989	86	.	1 132	362 600	117 959	94 010	4 747
1990	88	.	1 129	362 889	123 053	98 217	5 673
1991	88	.	1 126	365 356	128 678	104 295	6 080
1992	91	.	1 128	376 312	137 135	112 646	7 943
1993	90	.	1 082	310 948	148 887	124 184	10 106
1994	91	16	1 025	282 830	153 341	126 584	10 615
1995	89	17	1 000	273 951	159 647	132 458	12 044
1996	92	17	956	302 733	164 841	144 862	15 792
1997	90	17	900	304 940	177 909	156 427	13 373
1998	99	18	936	308 882	188 374	165 003	11 571
1999	93	18	895	292 677	194 280	173 700	11 405
2000	90	18	888	221 310	198 938	177 243	10 490
2001	87	18	873	225 823	206 255	182 002	11 519
2002	87	18	869	221 161	215 224	188 137	11 381
2003	88	18	862	253 810	237 528	192 686	11 264
2004	92	18	835	245 497	250 764	200 424	11 046
2005	99	18	866	249 973	232 583	181 579	10 680
2006	98	18	832	252 910	253 607	194 224	11 002
2007	101	20	801	256 757	256 419	191 399	10 256
2008	102	20	807	249 859	277 502	201 883	9 410
2009	109	20	852	240 211	286 415	204 518	3 777
2010	115	20	912	237 248	297 877	214 716	2 894
2011	109	20	821	274 193	308 319	225 765	2 109
2012	109	20	813	251 993	318 278	236 622	1 765
2013	105	20	793	230 680	324 178	243 715	1 792
2014	105	20	848	248 557	335 134	254 340	1 848
2015	106	20	949	251 078	349 034	266 032	1 827
2016	103	20	839	246 506	363 635	279 898	1 745
2017	100	20	863	243 043	379 741	294 350	1 571
2018	102	20	898	247 114	396 451	308 801	1 328
2019	96	20	880	252 672	411 689	322 753	1 272
2020	93	23	870	192 254	414 590	325 987	1 090
2021	89	20	871	166 408	419 011	328 623	1 130
2022	82	20	866	223 664	432 376	339 834	1 100

XII. INFORMÁCIE A KOMUNIKÁCIA, INFORMAČNÉ SLUŽBY

Metodické vysvetlivky a definície

Do odvetvia **informácie a komunikácia** patria podniky zapísané v obchodnom registri, ktoré vykonávajú činnosti:

- v nakladateľskej oblasti
- výroba filmov
- v oblasti videozáznamov
- výroba televíznych programov
- príprava a zverejňovania zvukových nahrávok v rozhlasovom a televíznom vysielaní
- v telekomunikáciách
- v počítačovom programovaní
- v poradenstve a v súvisiacich službách

Dané oblasti sú členené podľa Štatistickej klasifikácie ekonomických činností SK NACE Rev. 2.

Základnou štatistickou jednotkou, za ktorú sú uvedené údaje v tabuľkách, sú podnikateľské subjekty zapísané v obchodnom registri s počtom zamestnancov 20 a viac. Tabuľky obsahujú údaje aj za podniky s nižším počtom zamestnancov s ročnými tržbami viac ako 5 mil. eur.

Tržby za vlastné výkony a tovar zahŕňajú tržby z predaja vlastných výrobkov, služieb a tržby za tovar, ktoré podnik realizuje za všetky svoje činnosti. Údaje sú agregované podľa hlavnej ekonomickej činnosti podniku a sú bez dane z pridanej hodnoty a bez spotrebnej dane.

Tržby v tabuľkách sú členené podľa Štatistickej klasifikácie ekonomických činností SK NACE Rev. 2, divízie a skupiny 58, 59, 60, 61, 62, 63.

Údaje sú uvedené v metodike, cenách a organizácii bežného roka.

Metodická náplň ukazovateľov **priemerný evidenčný počet zamestnancov** a **priemerná nominálna mesačná mzda na zamestnanca** - pozri kap. V. Trh práce.

Zdroj údajov

Štatistický úrad SR

XII. INFORMATION AND COMMUNICATION, INFORMATION SERVICES

Methodological notes and definitions

The branch of **information and communication** includes enterprises registered in Business Register which provide:

- publishing activities
- motion picture
- video production
- television programme production
- sounds recording and music publishing activities
- telecommunications
- computer programming
- consultancy and related activities

These are broken down by the Statistical Classification of Economic Activities SK NACE Rev. 2.

Basic statistical unit for which are data given are business entities enrolled in Business Register with number of employees 20 and more. In tables there are presented also data on enterprises with number of employees up to 20 and with annual turnover more than 5 mill. EUR.

Turnover includes all receipts from self-manufactured goods and services and receipts for goods, which are conducted by an enterprise for all its activities. Data are aggregated in accordance with main economic activity of enterprises and they are without value added tax and excise duty.

Turnover in the tables are divided according to the Statistical Classifications of Economic Activities SK NACE Rev. 2, divisions and groups 58, 59, 60, 61, 62, 63.

Data are given by methodology, prices and lay-out of current year.

Methodological content of indicators **average registered number of employees** and **average nominal monthly wage per employee** - see chapter V. Labour market.

Source

Statistical Office of the SR

XII.1 Vybrané ukazovatele za informácie a komunikáciu podľa ekonomických činností
Selected indicators on information and communication by economic activities

SK NACE Rev. 2	2018	2019	2020	2021	2022	SK NACE Rev. 2
Tržby za vlastné výkony a tovar (mil. EUR) / Turnover (mill. EUR)						
Spolu	4 797,7	5 215,6	5 172,0	5 372,6	5 912,7	Total
v tom						of which
nakladateľské činnosti	192,2	181,8	170,9	197,4	207,9	Publishing activities
výroba filmov, videozáznamov a televíznych programov, príprava a zverejňovanie zvukových nahrávok	167,3	134,2	112,6	121,9	143,6	Motion picture, video and television programme production, sound recording and music publishing activities
činnosti pre televízne a rozhlasové vysielanie	124,9	130,8	128,6	143,8	154,9	Programming and broadcasting activities
telekomunikácie	2 136,7	2 201,2	2 221,8	2 140,1	2 360,0	Telecommunications
počítačové programovanie, poradenstvo a súvisiace služby	1 836,6	2 240,1	2 201,9	2 391,0	2 628,2	Computer programming, consultancy and related activities
informačné služby	340,0	327,4	336,2	378,3	418,0	Information service activities
Priemerný evidenčný počet zamestnancov (fyzické osoby) / Average registered number of employees (persons)						
Spolu	29 306	29 020	29 927	31 124	31 811	Total
v tom						of which
nakladateľské činnosti	1 935	1 648	1 591	1 714	1 771	Publishing activities
výroba filmov, videozáznamov a televíznych programov, príprava a zverejňovanie zvukových nahrávok	561	317	315	283	299	Motion picture, video and television programme production, sound recording and music publishing activities
činnosti pre televízne a rozhlasové vysielanie	380	407	407	426	483	Programming and broadcasting activities
telekomunikácie	10 446	10 541	10 338	9 773	9 472	Telecommunications
počítačové programovanie, poradenstvo a súvisiace služby	13 241	13 286	14 302	15 815	16 271	Computer programming, consultancy and related activities
informačné služby	2 743	2 822	2 973	3 114	3 514	Information service activities
Priemerná nominálna mesačná mzda na zamestnanca (EUR) / Average nominal monthly wage per employee (EUR)						
Spolu	2 326	2 532	2 616	2 762	2 880	Total
v tom						of which
nakladateľské činnosti	1 694	1 874	1 851	1 998	1 996	Publishing activities
výroba filmov, videozáznamov a televíznych programov, príprava a zverejňovanie zvukových nahrávok	2 388	1 971	1 874	2 374	2 462	Motion picture, video and television programme production, sound recording and music publishing activities
činnosti pre televízne a rozhlasové vysielanie	2 186	2 305	2 529	2 543	2 447	Programming and broadcasting activities
telekomunikácie	2 297	2 409	2 482	2 817	2 976	Telecommunications
počítačové programovanie, poradenstvo a súvisiace služby	2 393	2 742	2 851	2 863	2 989	Computer programming, consultancy and related activities
informačné služby	2 563	2 478	2 452	2 560	2 655	Information service activities

XII.2 Vybrané ukazovatele za informácie a komunikáciu v roku 2022 podľa okresov
Selected indicators on information and communication in 2022 by districts

Ukazovateľ	Spolu Total	v tom okres Bratislava of which district Bratislava					Indicator
		I	II	III	IV	V	
Tržby za vlastné výkony a tovar (mil. EUR)	5 912,7	524,0	2 794,5	438,1	389,3	1 766,8	Turnover (mill. EUR)
Priemerný evidenčný počet zamestnancov (fyz. osoby)	31 811	4 593	14 027	2 133	2 344	8 714	Average registered number of employees (persons)
Mzdy (mil. EUR)	1 099,3	151,5	504,8	72,7	71,1	299,3	Wages (mill. EUR)
Priemerná nominálna mesačná mzda na zamestnanca (EUR)	2 880	2 749	2 999	2 839	2 527	2 862	Average nominal monthly wage per employee (EUR)

XII.3 Základné ukazovatele za informácie a komunikáciu v roku 2022 podľa druhov vlastníctva
Basic indicators on information and communication in 2022 by kinds of ownership

Ukazovateľ	Spolu Total	z toho vlastníctvo / of which ownership			Indicator
		súkromné tuzemské Private inland	medzinárodné súkromné International private	zahraničné Foreign	
Tržby za vlastné výkony a tovar (mil. EUR)	5 912,7	1 583,8	651,7	3 676,8	Turnover (mill. EUR)
Priemerný evidenčný počet zamestnancov (fyzické osoby)	31 811	7 389	4 000	20 378	Average registered number of employees (persons)
Priemerná nominálna mesačná mzda na zamestnanca (EUR)	2 880	2 587	2 692	3 027	Average nominal monthly wage per employee (EUR)

XII.4 Vybrané ukazovatele za informácie a komunikáciu podľa veľkostných kategórií
Selected indicators on information and communication by size categories

Veľkostné skupiny podnikov podľa počtu zamestnancov	Tržby za vlastné výkony a tovar (mil. EUR) Turnover (mill. EUR)					Size groups of enterprises by number of employees
	2018	2019	2020	2021	2022	
Spolu	4 797,7	5 215,6	5 172,0	5 372,6	5 912,7	Total
v tom						of which
malé	99,4	146,4	142,8	171,1	222,9	Small
v tom						of which
0 - 19	99,4	146,4	142,8	171,1	222,9	0 - 19
stredné	1 578,7	1 585,5	1 569,3	1 801,7	2 067,8	Medium
v tom						of which
20 - 49	360,8	357,4	365,6	331,0	409,0	20 - 49
50 - 149	685,5	793,2	777,6	978,7	1 034,9	50 - 149
150 - 249	532,4	434,9	426,1	492,0	623,9	150 - 249
veľké	3 119,6	3 483,8	3 459,9	3 340,0	3 622,0	Large
v tom						of which
250 - 499	657,9	870,6	734,7	642,1	743,8	250 - 499
500 - 999	970,8	1 024,8	1 139,6	560,2	598,0	500 - 999
1 000 a viac	1 491,0	1 588,3	1 585,6	2 197,5	2 280,2	1 000 and more

XII.4 Vybrané ukazovatele za informácie a komunikáciu podľa veľkostných kategórií
Selected indicators on information and communication by size categories

dokončenie

End of table

Veľkostné skupiny podnikov podľa počtu zamestnancov	Priemerný evidenčný počet zamestnancov (fyz. osoby) Average registered number of employees (persons)					Size groups of enterprises by number of employees
	2018	2019	2020	2021	2022	
Spolu	29 306	29 020	29 927	31 124	31 811	Total
v tom						of which
malé	126	132	215	281	174	Small
v tom						of which
0 - 19	126	132	215	281	174	0 - 19
stredné	11 253	10 679	11 312	12 364	13 171	Medium
v tom						of which
20 - 49	3 120	2 796	3 077	2 923	3 204	20 - 49
50 - 149	5 437	5 482	5 551	6 547	6 457	50 - 149
150 - 249	2 696	2 401	2 685	2 895	3 510	150 - 249
veľké	17 927	18 209	18 400	18 479	18 465	Large
v tom						of which
250 - 499	5 166	5 518	4 935	4 729	4 846	250 - 499
500 - 999	3 827	3 973	5 094	3 420	3 546	500 - 999
1 000 a viac	8 934	8 718	8 371	10 330	10 074	1 000 and more
Priemerná nominálna mesačná mzda na zamestnanca (EUR) Average nominal monthly wage per employee (EUR)						
Spolu	2 326	2 532	2 616	2 762	2 880	Total
v tom						of which
malé	1 905	2 068	2 549	2 165	2 962	Small
v tom						of which
0 - 19	1 905	2 068	2 549	2 165	2 962	0 - 19
stredné	2 280	2 512	2 519	2 546	2 732	Medium
v tom						of which
20 - 49	2 114	2 306	2 407	2 322	2 420	20 - 49
50 - 149	2 281	2 468	2 471	2 557	2 789	50 - 149
150 - 249	2 471	2 854	2 748	2 748	2 912	150 - 249
veľké	2 358	2 547	2 677	2 915	2 984	Large
v tom						of which
250 - 499	2 511	2 466	2 650	2 826	2 764	250 - 499
500 - 999	2 695	2 807	2 855	2 803	2 896	500 - 999
1 000 a viac	2 124	2 479	2 585	2 994	3 122	1 000 and more

XIII. OBCHOD, POHOSTINSTVO, UBYTOVANIE

Metodické vysvetlivky a definície

Do odvetvia **vnútorného obchodu** patria podnikateľské subjekty s prevažujúcou činnosťou:

- a) Veľkoobchod a maloobchod a oprava motorových vozidiel a motocyklov,
- b) Veľkoobchod okrem motorových vozidiel a motocyklov,
- c) Maloobchod okrem motorových vozidiel a motocyklov.

Veľkoobchod a maloobchod a oprava motorových vozidiel a motocyklov zahŕňa všetky aktivity (s výnimkou výroby a požíčania) súvisiace s motorovými vozidlami a motocyklami vrátane nákladných áut a kamiónov. Vylučuje maloobchodný predaj pohonných látok a mastiacich alebo chladiacich výrobkov.

Veľkoobchod okrem motorových vozidiel a motocyklov zahŕňa predaj nového a použitého tovaru na ďalší predaj a spracovanie, prípadne sprostredkovanie veľkoobchodu za sprostredkovateľskú províziu. Zahŕňa tiež zvyčajné manipulácie súvisiace s veľkoobchodom, ako zhromažďovanie, triedenie tovaru podľa kvality a veľkosti vo veľkých množstvách, prebalenie, fláškovanie, redistribúciu v menších množstvách, skladovanie, chladenie a pod. Vylučuje veľkoobchodný predaj motorových vozidiel a príslušenstiev pre motorové vozidlá.

Maloobchod okrem motorových vozidiel a motocyklov zahŕňa predaj nového a použitého tovaru prípadne vlastných výrobkov konečnému spotrebiteľovi pre osobnú alebo domácu spotrebu, resp. použitie, realizovaný prevažne v jednotkách maloobchodnej siete (napr. predajňa, stánok, obchodný dom, benzínové čerpadlo), ale aj zásielkovým predajom, cez internet a pod. Zahŕňa tiež maloobchodný predaj pohonných látok a mastiacich alebo chladiacich výrobkov.

Do odvetvia **ubytovacie a stravovacie služby** patria podnikateľské subjekty s prevažujúcou činnosťou:

- a) Ubytovanie
- b) Činnosti reštaurácií a pohostinstiev

Ubytovanie zahŕňa poskytovanie krátkodobého ubytovania v zariadeniach hotelového typu a penziónoch.

Činnosti reštaurácií a pohostinstiev zahŕňajú stravovanie, občerstvenie, prípadne spoločenské a zábavné činnosti a iné účelové stravovanie (reštaurácie, predajne s rýchlym občerstvením, bufety, cukrárne, bary, nočné

XIII. TRADE, CATERING, ACCOMMODATION

Methodological notes and definitions

The branch of **domestic trade** includes entrepreneurial subjects with the prevailing activity:

- a) Wholesale and retail trade and repair of motor vehicles and motorcycles,
- b) Wholesale trade except of motor vehicles and motorcycles,
- c) Retail trade except of motor vehicles and motorcycles.

Wholesale and retail trade and repair of motor vehicles and motorcycles includes all activities (except manufacture and renting) related to motor vehicles and motorcycles, including lorries and trucks. Excludes retail sale of automotive fuel and lubricating or cooling products.

Wholesale trade except of motor vehicles and motorcycles includes sale of new and used goods to next sale or processing, eventually wholesale on a fee or contract basis for commission. This division also includes usual manipulations involved in wholesale such as assembling, sorting and grading of goods according to quality and size in large quantity, repacking, bottling, redistribution in lower quantity, storage, refrigeration, etc. Excludes wholesale of motor vehicles and accessories for motor vehicles.

Retail trade except of motor vehicles and motorcycles includes sale of new and used goods, eventually own products to final consumers for personal or domestic consumption or utilization, realized mainly in units of retail network (i.e. shops, stands, department stores, petrol stations), and as consignment sale, internet sales etc. This division also includes retail sale of automotive fuel and lubricating or cooling products.

Accommodation and food service activities comprise entrepreneurial subjects with prevailing activity:

- a) Accommodation
- b) Food and beverage service activities

Accommodation includes the provision of short-stay accommodation in the hotel type establishments and guest-houses.

Food and beverage service activities include catering, nutrition refreshment, eventually social and entertaining activities and activities of other specific purposes canteens (restaurants, fast food stands, buffets,

kluby, pivárne, vinárne, jedálne, závodné a školské jedálne, výrobu a dodávku jedál, pohostenie a pod.).

Tržby za vlastné výkony a tovar predstavujú hodnotu tržieb z predaja výrobkov a služieb z vlastnej výroby a obchodného tovaru tuzemským aj zahraničným odberateľom. Sú vyjadrené v predajných cenách bez dane z pridanej hodnoty.

Údaje sú za podnikateľské subjekty zapísané do obchodného registra s prevažujúcou činnosťou veľkoobchod, maloobchod, ubytovacie a stravovacie služby podľa Štatistickej klasifikácie ekonomických činností SK NACE Rev. 2 s kódom 45, 46, 47, 55, 56. Jednotlivé ukazovatele sa sledujú za podniky s počtom zamestnancov 20 a viac. Tabuľky obsahujú aj údaje za podniky s počtom zamestnancov do 19 a s ročnými tržbami 5 mil. eur a viac.

Údaje sú uvedené v metodike, cenách a organizácii bežného roka.

Metodická náplň ukazovateľov **priemerný evidenčný počet zamestnancov, mzdy a priemerná nominálna mesačná mzda** - pozri kap. V. Trh práce.

confectioners, bars, nightclubs, beer parlours, wine bars, canteens, work and school canteens, food production and deliveries, event catering, etc.).

Turnover represents the value of receipts for sale of own products and services as well as for goods for inland and foreign customers. Receipts are given at current prices without value added tax.

Data are for business entities enrolled in Business Register with prevailing activity in wholesale, retail trade, accommodation and food service activities specified by Statistical Classification of Economic Activities SK NACE Rev. 2 divisions 45, 46, 47, 55, 56. Indicators are surveyed for organisations with number of employees 20 and more. Tables contain as well the data for enterprises with number of employees up to 19 with annual turnover 5 mill. EUR and more.

Data are given by methodology, prices and lay-out of current year.

Methodological contents of indicators **average registered number of employees, wages and average nominal monthly wage** - see the chapter V. Labour market.

Zdroj údajov

Štatistický úrad SR

Source

Statistical Office of the SR

XIII.1 Tržby za vlastné výkony a tovar v obchode, pohostinstve a ubytovaní podľa ekonomických činností*Turnover in trade, catering and accommodation by economic activities*

mil. EUR						Mill. EUR
SK NACE Rev. 2	2018	2019	2020	2021	2022	SK NACE Rev. 2
Spolu	22 913,9	24 070,2	23 097,0	26 042,5	31 055,5	Total
v tom						of which
vnútorný obchod	22 504,4	23 618,1	22 780,0	25 717,1	30 567,8	Domestic trade
v tom						of which
veľkoobchod a maloobchod a oprava motorových vozidiel	3 362,2	3 590,6	2 983,8	3 413,8	4 040,6	Wholesale and retail trade and repair of motor vehicles and motorcycles
veľkoobchod okrem motorových vozidiel a motocyklov	10 981,9	11 228,8	10 996,6	12 791,8	14 885,2	Wholesale trade except of motor vehicles and motorcycles
maloobchod okrem motorových vozidiel a motocyklov	8 160,4	8 798,7	8 799,7	9 511,5	11 642,1	Retail trade except of motor vehicles and motorcycles
ubytovacie a stravovacie služby	409,5	452,1	317,0	325,3	487,8	Accommodation and food service activities
v tom						of which
ubytovanie	149,1	170,6	71,8	60,6	148,9	Accommodation
činnosti reštaurácií a pohostinstiev	260,4	281,5	245,2	264,8	338,8	Food and beverage service activities

XIII.2 Zamestnanosť v obchode, pohostinstve a ubytovaní podľa ekonomických činností*Employment in trade, catering and accommodation by economic activities*

SK NACE Rev. 2	2018	2019	2020	2021	2022	SK NACE Rev. 2
Priemerný evidenčný počet zamestnancov (fyzické osoby) / Average registered number of employees (persons)						
Spolu	72 283	72 438	71 620	71 468	73 721	Total
v tom						of which
vnútorný obchod	63 509	64 435	65 100	65 535	66 842	Domestic trade
v tom						of which
veľkoobchod a maloobchod a oprava motorových vozidiel	4 476	4 655	4 652	4 568	4 644	Wholesale and retail trade and repair of motor vehicles and motorcycles
veľkoobchod okrem motorových vozidiel a motocyklov	16 093	16 765	17 542	16 701	17 684	Wholesale trade except of motor vehicles and motorcycles
maloobchod okrem motorových vozidiel a motocyklov	42 940	43 015	42 907	44 266	44 514	Retail trade except of motor vehicles and motorcycles
ubytovacie a stravovacie služby	8 774	8 003	6 521	5 933	6 879	Accommodation and food service activities
v tom						of which
ubytovanie	2 791	2 823	2 140	1 723	2 232	Accommodation
činnosti reštaurácií a pohostinstiev	5 983	5 180	4 381	4 210	4 647	Food and beverage service activities

XIII.2 Zamestnanosť v obchode, pohostinstve a ubytovaní podľa ekonomických činností
Employment in trade, catering and accommodation by economic activities

dokončenie

End of table

SK NACE Rev. 2	2018	2019	2020	2021	2022	SK NACE Rev. 2
Priemerná nominálna mesačná mzda na zamestnanca (EUR) / Average nominal monthly wage per employee (EUR)						
Spolu	1 176	1 287	1 347	1 415	1 517	Total
v tom						of which
vnútorný obchod	1 228	1 336	1 394	1 460	1 566	Domestic trade
v tom						of which
veľkoobchod a maloobchod a oprava motorových vozidiel						Wholesale and retail trade and repair of motor vehicles and motorcycles
veľkoobchod okrem motorových vozidiel a motocyklov	1 718	1 800	1 693	1 913	2 089	Wholesale trade except of motor vehicles and motorcycles
maloobchod okrem motorových vozidiel a motocyklov	1 854	1 882	1 852	2 079	2 165	Retail trade except of motor vehicles and motorcycles
ubytovacie a stravovacie služby	942	1 073	1 174	1 180	1 273	Accommodation and food service activities
v tom	802	891	886	914	1 044	of which
ubytovanie	1 031	1 132	1 024	1 110	1 336	Accommodation
činnosti reštaurácií a pohostinstiev	695	759	818	833	904	Food and beverage service activities

XIII.3 Vybrané ukazovatele v obchode, pohostinstve a ubytovaní v roku 2022 podľa okresov
Selected indicators in trade, catering and accommodation in 2022 by districts

Ukazovateľ	Spolu Total	v tom okres Bratislava of which district Bratislava					Indicator
		I	II	III	IV	V	
Tržby za vlastné výkony a tovar (mil. EUR)	31 055,5	4 156,9	12 444,2	8 976,3	701,8	4 776,4	Turnover (mill. EUR)
Priemerný evidenčný počet zamestnancov (fyz. osoby)	73 721	9 358	34 061	21 444	2 153	6 704	Average registered number of employees (persons)
Mzdy (mil. EUR)	1 342,2	170,1	621,1	368,6	40,8	141,6	Wages (mill. EUR)
Priemerná nominálna mesačná mzda na zamestnanca (EUR)	1 517	1 515	1 520	1 432	1 578	1 760	Average nominal monthly wage per employee (EUR)

XIII.4 Vybrané ukazovatele v obchode, pohostinstve a ubytovaní podľa veľkostných kategórií
Selected indicators in trade, catering and accommodation by size categories

Veľkostné skupiny podnikov podľa počtu zamestnancov	Tržby za vlastné výkony a tovar (mil. EUR) Turnover (mill. EUR)					Size groups of enterprises by number of employees
	2018	2019	2020	2021	2022	
Spolu	22 913,9	24 070,2	23 097,0	26 042,5	31 055,5	Total
v tom						of which
malé	3 528,8	3 599,3	3 311,6	4 176,8	5 504,7	Small
v tom						of which
0 - 19	3 528,8	3 599,3	3 311,6	4 176,8	5 504,7	0 - 19
stredné	11 716,1	11 927,2	10 347,1	11 600,0	14 041,6	Medium
v tom						of which
20 - 49	4 299,0	4 842,3	4 414,8	5 112,0	5 422,9	20 - 49
50 - 149	5 647,0	5 361,3	4 979,0	5 909,8	6 397,2	50 - 149
150 - 249	1 770,1	1 723,5	953,3	578,1	2 221,5	150 - 249
veľké	7 669,1	8 543,7	9 438,3	10 265,9	11 509,2	Large
v tom						of which
250 - 499	1 891,8	2 347,6	2 948,4	3 122,1	3 297,1	250 - 499
500 - 999	580,4	811,7	632,5	893,9	1 005,1	500 - 999
1 000 a viac	5 196,9	5 384,4	5 857,4	6 250,0	7 207,0	1 000 and more
Priemerný evidenčný počet zamestnancov (fyz. osoby) Average registered number of employees (persons)						
Spolu	72 283	72 438	71 620	71 468	73 721	Total
v tom						of which
malé	1 462	1 591	3 041	1 809	2 007	Small
v tom						of which
0 - 19	1 462	1 591	3 041	1 809	2 007	0 - 19
stredné	27 797	26 888	23 993	23 920	25 449	Medium
v tom						of which
20 - 49	9 602	10 056	9 103	9 113	9 252	20 - 49
50 - 149	12 567	11 477	10 858	11 296	11 513	50 - 149
150 - 249	5 627	5 355	4 032	3 511	4 684	150 - 249
veľké	43 025	43 959	44 587	45 739	46 265	Large
v tom						of which
250 - 499	8 022	9 336	10 283	9 617	9 204	250 - 499
500 - 999	5 748	7 144	5 510	6 980	6 739	500 - 999
1 000 a viac	29 256	27 479	28 794	29 142	30 322	1 000 and more
Priemerná nominálna mesačná mzda na zamestnanca (EUR) Average nominal monthly wage per employee (EUR)						
Spolu	1 176	1 287	1 347	1 415	1 517	Total
v tom						of which
malé	1 927	2 019	1 220	2 187	2 365	Small
v tom						of which
0 - 19	1 927	2 019	1 220	2 187	2 365	0 - 19
stredné	1 430	1 498	1 595	1 687	1 796	Medium
v tom						of which
20 - 49	1 387	1 498	1 555	1 627	1 778	20 - 49
50 - 149	1 525	1 652	1 671	1 853	1 888	50 - 149
150 - 249	1 290	1 169	1 483	1 307	1 603	150 - 249
veľké	986	1 131	1 223	1 242	1 327	Large
v tom						of which
250 - 499	1 149	1 237	1 191	1 288	1 435	250 - 499
500 - 999	876	964	1 036	1 150	1 201	500 - 999
1 000 a viac	963	1 139	1 270	1 249	1 323	1 000 and more

XIV. CESTOVNÝ RUCH

Metodické vysvetlivky a definície

Štatistika ubytovacích zariadení poskytuje informácie o činnosti ubytovacích zariadení, ktoré osloviame štatistickým formulárom CR 1-12 – Mesačný výkaz o činnosti ubytovacieho zariadenia.

Ubytovacie zariadenia cestovného ruchu

patria sem tie zariadenia, ktoré pravidelne alebo príležitostne poskytujú prechodné ubytovanie návštevníkom.

Patria sem: hotely, botely, motely, penzióny, apartmánové domy, turistické ubytovne, chatové osady, kempingy, táboriská, ubytovanie v súkromí. Za ubytovacie zariadenia v chatových osadách a kempingoch sa nepovažujú jednotlivé chaty, zruby alebo stany prevádzkovateľa, ale iba chatové osady a kempingy ako celky.

Kapacitné a výkonové ukazovatele za ubytovacie zariadenia sa spracovávajú podľa nasledovnej kategorizácie ubytovacích zariadení:

Kategória	Trieda
Hotel	* až *****
Garni hotel	* až ***
Horský hotel	* až ***
Kongresový hotel	*** až *****
Wellness hotel	*** až *****
Kúpeľný hotel	*** až *****
Boutique hotel	**** a *****
Apartmánový hotel	* až ***
Motel	* až *****
Botel	* až ***
Penzión	* až ***
Apartmánový dom	** a ***
Turistická ubytovňa	* a **
Chatová osada	* až ***
Kemping	* až *****
Minikemp	** až ****
Táborisko	-
Ubytovanie v súkromí	
Izba	* až ***
Objekt	* až ***
Prázdňinový byt	* až ***

Kategorizáciu ubytovacích zariadení a klasifikačné znaky na ich zaradovanie do tried upravuje vyhláška Ministerstva hospodárstva SR č. 277/2008 Z. z.

XIV. TOURISM

Methodological notes and definitions

Statistics of accommodation establishments provide information on the activities of accommodation establishments, which are addressed monthly in the CR 1-12 statistical questionnaire.

Tourism accommodation establishments

are those which provide temporary accommodation for visitors regularly or occasionally. These include hotels, boatels, motels, inns with accommodation services, tourist hostels, chalet camps, camping sites, other collective accommodations and accommodation in private. Only complete cottage colonies and camping sites are considered as accommodation establishments, but individual chalets, cabins, or tents of providers are not.

Capacity and performance indicators of accommodation establishments are processed according to the following categorization of accommodation establishments:

Category	Class
Hotel	* to *****
Garn hotel	* to ***
Mountain hotel	* to ***
Congress hotel	*** to *****
Wellness hotel	*** to *****
Spa hotel	*** to *****
Boutique hotel	**** and *****
Apartment hotel	* to ***
Motel	* to *****
Boatel	* to ***
Guesthouse	* to ***
Apartment house	** and ***
Tourist residence	* and **
Cottage colony	* to ***
Camping site	* to *****
Mini campsite	** to ****
Camp ground	-
Private accommodation establishment	
Room	* to ***
Object	* to ***
Holiday apartment	* to ***

The Decree of the Ministry of Economy of the SR No 277/2008 Coll. adjusted the categorization of accommodation establishments and classification characteristics for their division into classes.

Kategória určuje druh ubytovacieho zariadenia a trieda stanovuje minimálne požiadavky na vybavenie, úroveň a rozsah služieb spojených s ubytovaním.

Údaje za ubytovacie služby a služby cestovného ruchu v tabuľkách XIV.1 až XIV.3 sú za všetky podnikateľské subjekty zapísané v obchodnom registri bez ohľadu na počet zamestnancov a fyzické osoby zapísané do živnostenského registra, ktoré poskytovali prechodné ubytovanie v ubytovacích zariadeniach na komerčnom princípe.

Návštevník v ubytovacom zariadení cestovného ruchu je osoba (okrem personálu a majiteľa), ktorá použije služby zariadenia na prechodné ubytovanie, bez ohľadu na krajinu trvalého pobytu. Do počtu návštevníkov sa započítavajú aj deti. Návštevník použije ubytovacie služby z dôvodu dovolenky, zájazdu, služobnej cesty, účasti na športovom stretnutí, školení a kurze, sympóziu, pobytu v kúpeľoch a ozdravovniach, návštevy priateľov a príbuzných, účasti na cirkevných udalostiach a pod. Patrí sem tiež ubytovanie detí v škole v prírode, v letných a zimných táboroch. Medzi návštevníkov v ubytovacom zariadení nepatria domáci a zahraniční pracujúci zamestnaní v SR, ktorí používajú dočasne zariadenie ako ubytovňu. Doba prechodného ubytovania nesmie byť dlhšia ako 1 rok. Počty návštevníkov sú za celý rok.

Izba - Izba (kajuta) návštevníka je uzamykateľný ubytovací priestor, ktorý musí byť vetrateľný, obytná časť osvetlená denným svetlom a vo vykurovacom období sa musí vykurovať. Zahŕňa obytnú plochu izby, prípadne predsieň a hygienické zariadenie.

Lôžka v ubytovacích zariadeniach cestovného ruchu zahŕňajú všetky lôžka určené na nočný odpočinok hostí, vrátane príležitostných lôžok. Nepatria sem lôžka určené pre majiteľa a zamestnancov ubytovacieho zariadenia.

Miesta na voľnej ploche sú základné kempovacie jednotky pre stany, stan a osobný automobil, obytné prívesy, obytné motorové vozidlo x 4. V jednej kempovacej jednotke sa počíta s umiestnením 4 osôb.

Celkový počet ubytovacích zariadení k dispozícii - celkový počet ubytovacích zariadení poskytujúcich ubytovacie služby počas sledovaného obdobia (štvrtrok, polrok, rok).

The category determines the sort of accommodation establishment and the class sets minimum requirements for equipment, level and range of services connected with accommodation.

Data on accommodation and tourist services in tables XIV.1 to XIV.3 are presented for all business subjects registered in the Business Register regardless of the number of employees and natural persons registered in the Trade Register that provided temporary accommodation in accommodation establishments on commercial principle.

The visitor in accommodation establishment of tourism is a person (except for staff and owner) using services of temporary accommodation establishment regardless of country of permanent residence. Children are also included in the number of visitors. The visitor uses accommodation services for the reason of holiday, business trip, participation in sport events, training, courses, symposium, stay in spa and convalescent centres, visit to friends and relatives, participation in church events, etc. Accommodation of children in out-doors schooling and in summer and winter holiday camps is also included. Domestic and foreign employees working in SR who use the accommodation establishment temporarily as a hostel are not considered to be visitors. The period of temporary accommodation should not exceed 1 year. Number of visitors is presented for the whole year.

Bedroom - The visitor's room (cabin) is a lockable accommodation space, which must be able to be ventilated, the living area must be lit by daylight and it must be heated during the heating season. It includes the living area of the room, or the hall and sanitary establishments.

Beds in accommodation establishments of tourism include all beds determined for overnight lodging of visitors including occasional beds. The beds intended for the owner and for staff of the accommodation establishment are excluded.

Places on free area are basic camp units for tents, tent and passenger cars, caravans, and motor caravans multiplied by 4. Four people can supposedly be accommodated in one camp unit.

Total number of available accommodation establishments – total number of accommodation establishments providing accommodation services to visitors during the reporting period (quarter, half year, year).

Celkový počet izieb k dispozícii - celkový počet izieb, ktoré sú k dispozícii návštevníkom, vypočítaný ako súčet maximálnych hodnôt za každé ubytovacie zariadenie samostatne počas sledovaného obdobia (štvrtrok, polrok, rok).

Celkový počet lôžok (vrátane kempingových miest) k dispozícii - celkový počet lôžok vrátane kempingových miest, ktoré sú k dispozícii návštevníkom, vypočítaný ako súčet maximálnych hodnôt za každé ubytovacie zariadenie samostatne počas sledovaného obdobia (štvrtrok, polrok, rok).

Počet návštevníkov spolu (zahraničných a domácich) - celkový počet návštevníkov, ktorí využili služby ubytovacích zariadení cestovného ruchu počas sledovaného obdobia (mesiac, štvrtrok, polrok, rok).

Počet prenocovaní spolu (zahraničných a domácich návštevníkov) - celkový počet prenocovaní návštevníkov, ktorí využili služby ubytovacích zariadení cestovného ruchu počas sledovaného obdobia (mesiac, štvrtrok, polrok, rok).

Priemerný počet prenocovaní (zahraničných a domácich návštevníkov) - priemerný počet nocí, ktoré strávili návštevníci v ubytovacích zariadeniach cestovného ruchu vypočítaný ako počet prenocovaní návštevníkov vydelený počtom návštevníkov.

Tržby za ubytovanie (domácich a zahraničných návštevníkov) - tržby za prenocovanie návštevníkov. Do roku 2020 sa vykazovali tržby za ubytovanie vrátane DPH, od roku 2021 sú tržby uvádzané bez DPH.

Priemerná cena za ubytovanie v ubytovacích zariadeniach (domácich a zahraničných návštevníkov) v Eur - cena za ubytovanie jedného návštevníka na jednu noc vypočítaná ako tržby za ubytovanie vydelené počtom prenocovaní návštevníkov.

Čisté využitie stálych lôžok v ubytovacích zariadeniach (%) - využitie stálych lôžok návštevníkmi za sledované obdobie vypočítané ako percentuálny podiel počtu prenocovaní vydelený počtom stálych lôžok k dispozícii (štvrtrok, polrok, rok).

Čisté využitie izieb (%) - využitie izieb návštevníkmi počas sledovaného obdobia vypočítané ako percentuálny podiel počtu

Total number of available bedrooms – total number of bedrooms available to visitors, calculated as the sum of the maximum values for each individual accommodation establishment during the reporting period (quarter, half year, year).

Total number of available bed places (including camping grounds) – total number of bed places including camping grounds available to visitors, calculated as the sum of the maximum values for each individual accommodation establishment during the reporting period (quarter, half year, year).

Number of visitors (domestic and foreign) in total – total number of visitors, which used services of accommodation establishments during the reporting period (quarter, half year, year).

Number of nights spent by visitors (domestic and foreign) in total – total number of nights spent by visitors, which used services of accommodation establishments during the reporting period (quarter, half year, year).

Average number of nights spent by visitors (domestic and foreign) - average number of nights spent by visitors in accommodation establishments, calculated as the total number of nights spent by visitors divided by the number of visitors.

Turnover for accommodation services (domestic and foreign visitors) – turnover for nights spent by visitors. Until 2020, turnover for accommodation services were reported including VAT; since 2021, turnover is reported without VAT.

Average price for accommodation services (domestic and foreign visitors) in EUR - the price for accommodation for one visitor per night, calculated as the total turnover of visitors divided by the total number of nights spent by visitors.

Net occupancy rate of permanent bed places (%) - occupancy rate of permanent bed places by visitors during the reporting period, calculated as the percentage share of overnight stays divided by the number of available permanent bed places (quarter, half year, year).

Net occupancy rate of bedrooms (%) - occupancy rate of bedrooms by visitors during the reporting period, calculated as the percentage share of the number of occupied

obsadených izbo-dní vydelený počtom izieb k dispozícii.

Priemerný počet izieb k dispozícii v 1 dni - priemerný počet izieb, ktoré sú k dispozícii návštevníkom v 1 dni vypočítaný ako počet izieb, ktoré sú návštevníkom k dispozícii v sledovanom období dispozícií (štvrtrok, polrok, rok) vydelený počtom kalendárnych dní.

Priemerný počet stálych lôžok k dispozícii v 1 dni - priemerný počet stálych lôžok, ktoré sú k dispozícii návštevníkom v 1 dni za sledované obdobie (štvrtrok, polrok, rok) vydelený počtom kalendárnych dní.

Cestovný ruch organizovaný prostredníctvom cestovných kancelárií a agentúr SR je uvedený v tabuľkách XIV.4 až XIV.7.

Údaje sú za podnikateľské subjekty zabezpečujúce činnosti cestovných kancelárií a agentúr zapísané v obchodnom registri, bez ohľadu na počet zamestnancov, so sídlom v hl. m. SR Bratislava (podniková metóda), vrátane fyzických osôb (živnostníci), ktoré poskytujú služby cestovného ruchu s kódom 79 podľa Štatistickej klasifikácie ekonomických činností SK NACE rev. 2.

Účastník cestovného ruchu je osoba, ktorá uskutoční cestu z dôvodu dovolenky, zájazdu, služobnej cesty, účasti na športovom stretnutí, školení, kurze a sympóziu, pobytu v kúpeľoch a ozdravovniach, návštevy priateľov a príbuzných, účasti na cirkevných udalostiach a pod. Výnimkou sú osoby, ktoré cestujú kvôli zárobkovej činnosti, príprave na povolanie (dlhodobé štúdium) alebo zriadeniu trvalého bydliska. Nezapočítavajú sa ani členovia diplomatických zborov a ozbrojených síl služobne sa zdržujúci v krajine. Pobyt účastníka aktívneho cestovného ruchu nesmie trvať dlhšie ako 1 rok.

Účastník aktívneho cestovného ruchu je zahraničný návštevník (návštevník s prenocovaním, ale aj jednodňový návštevník), ktorý využil služby cestovného ruchu pri svojej ceste do Slovenskej republiky, ktorá nie je krajinou jeho trvalého pobytu.

bedroom-days divided by the number of available bedrooms.

Average number of available bedrooms per day – average number of bedrooms available to visitors per one day, calculated as the number of available bedrooms for visitors during the reporting period (quarter, half year, year) divided by the number of calendar days.

Average number of available permanent bed places per day – average number of permanent bed places available to visitors per one day during the reporting period (quarter, half year, year) divided by the number of calendar days.

Tourism organized by travel agencies of the SR is presented in the tables XIV.4 to XIV.7.

Data are on the entrepreneurial subjects performing activities of travel agencies registered in the Business Trade Register, regardless of the number of employees with seat in the capital of the SR Bratislava (enterprise method), including natural persons (self-employed persons) that are performing tourism services with the activity code 79 according to the Statistical Classification of Economic Activities SK NACE Rev. 2

Participant of tourism is a person, who makes his/her trip for the purpose of holiday, business trip, participation in sport events, training, courses, symposium, stay in spa and convalescent homes, visit of friends or relatives, participation in church events, etc. and use services of organized tourism. Exceptions are those persons who commute for work, prepare for a profession (a long-term study) or become a resident of the country. Members of diplomatic corps and armed forces being on duty in the country are also excluded. The period of stay should not exceed 1 year.

Participant in the active tourism is a foreign visitor (overnight visitor and same-day visitor) using services of tourism during travelling in the Slovak Republic and he is not the resident.

Účastník pasívneho cestovného ruchu je občan SR, (návštevník s prenocovaním, ale aj jednodňový návštevník), ktorý využije služby cestovného ruchu pri svojich cestách do zahraničia.

Účastník domáceho cestovného ruchu je občan SR (návštevník s prenocovaním, ale aj jednodňový návštevník), ktorý využil služby cestovných kancelárií agentúr alebo iných subjektov cestovného ruchu pri svojich domácich cestách v rámci územia SR.

Pobytové dni v rámci organizovaného cestovného ruchu SR - zahŕňajú celkový počet dní pobytu vynásobený počtom osôb (s prenocovaním ale aj jednodňových návštevníkov), ktoré sa pobytu zúčastnili (platí rovnako pre aktívny, pasívny a domáci cestovný ruch).

Tržby cestovného ruchu spolu - sú celkové tržby za služby cestovného ruchu cestovných kancelárií, cestovných agentúr a ostatných subjektov, napr. tržby z predaja vlastných zájazdov, spojených služieb cestovného ruchu, provízie a výnosy (prirážky), cestovných lístkov a leteniek, služobné cesty, kongresy, sprievodcovskej činnosti, doplnkové služby (víza, vstupenky, transfery, požičanie auta), predaj tovaru (mapy, cestovné pomôcky a iné doplnky) a pod.

Charakteristiky ukazovateľov sú od roku 2019 spresnené vo väzbe na Zákon č. 170/2018 o zájazdoch, spojených službách cestovného ruchu v aktuálnom znení.

Zdroj údajov

Štatistický úrad SR

Participant in the passive tourism is a Slovak citizen (overnight visitor and same-day visitor) using services of tourism during travelling abroad.

Participant in the domestic tourism is a Slovak citizen (overnight visitor and same-day visitor) using services of tourism during his domestic trips within the territory of the Slovak Republic.

Stay days within of organized tourism - include total number of stay days multiplied by number of persons (overnights visitors and sameday visitors) participated in organized tourism (for all types of tourism as active, passive and domestic).

Turnover for tourism include turnover from all services of travel agencies, touroperators and other subjects in tourism, for example turnover from the sales of their own package travel and linked travel arrangements, commissions and revenues, travel tickets and air tickets, business trips, congresses, guide services and other complementary activities (visas, tickets, transfers, car rental), sale of goods (maps, travel aids and other accessories), etc.

Since 2019 selected characteristics of variables have been revised in relation to the Act. No 170/2018 Coll. on package travel, linked travel arrangements as amended.

Source

Statistical Office of the SR

XIV.1 Návštevnosť, tržby a kapacity ubytovacích zariadení podľa kategórií
Occupancy, turnover and capacity of accommodation establishments by category

Kategória ubytovacieho zariadenia	2018	2019	2020	2021	2022	Category of accommodation establishment
Celkový počet ubytovacích zariadení k dispozícii <i>Total number of available accommodation establishments</i>						
Spolu	185	312	303	284	272	Total
v tom						of which
hotely (motely, botely)	84	100	94	88	90	Hotels (motels, botels)
penzióny	23	27	26	24	23	Guesthouses
ostatné inde neuvedené	82	185	185	172	160	Other n.e.c.
Celkový počet izieb k dispozícii <i>Total number of available bedrooms</i>						
Spolu	11 956	12 825	11 305	11 328	10 338	Total
v tom						of which
hotely (motely, botely)	6 192	6 629	6 279	6 005	6 227	Hotels (motels, botels)
penzióny	285	474	398	359	355	Guesthouses
ostatné inde neuvedené	5 513	5 722	4 655	4 964	3 771	Other n.e.c.
Celkový počet lôžok (vrátane kempingových miest) k dispozícii <i>Total number of available bed places(including camping grounds)</i>						
Spolu	29 428	31 991	28 179	28 051	24 331	Total
v tom						of which
hotely (motely, botely)	12 907	13 887	13 181	12 433	12 874	Hotels (motels, botels)
penzióny	722	1 240	1 066	925	915	Guesthouses
ostatné inde neuvedené	15 884	16 864	13 976	14 693	10 572	Other n.e.c.
Počet návštevníkov spolu <i>Number of visitors total</i>						
Spolu	1 290 056	1 395 896	405 175	382 888	927 950	Total
v tom						of which
hotely (motely, botely)	1 078 809	1 114 118	D	283 853	749 079	Hotels (motels, botels)
penzióny	18 040	35 646	D	18 962	33 475	Guesthouses
ostatné inde neuvedené	193 207	246 132	92 503	80 073	145 396	Other n.e.c.
Počet prenocovaní návštevníkov spolu <i>Number of nights spent by visitors</i>						
Spolu	2 691 787	2 850 755	916 148	792 822	1 719 409	Total
v tom						of which
hotely (motely, botely)	1 780 355	1 895 065	D	475 898	1 253 475	Hotels (motels, botels)
penzióny	49 447	85 558	D	38 799	62 253	Guesthouses
ostatné inde neuvedené	861 985	870 132	354 425	278 125	403 681	Other n.e.c.
Tržby za ubytovanie spolu (v tis. EUR) ¹⁾ <i>Turnover from accommodation services (thous. EUR)</i>						
Spolu	98 356	120 003	30 059	27 519	78 161	Total
v tom						of which
hotely (motely, botely)	88 147	106 508	D	22 492	69 013	Hotels (motels, botels)
penzióny	1 058	2 032	D	1 173	2 211	Guesthouses
ostatné inde neuvedené	9 150	11 462	4 476	3 853	6 938	Other n.e.c.

¹⁾ Do roku 2020 sa vykazovali tržby za ubytovanie vrátane DPH; od roku 2021 sú tržby uvádzané bez DPH.

¹⁾ Until 2020, turnover for accommodation services were reported including VAT; since 2021, turnover is reported without VAT.

XIV.1 Návštevnosť, tržby a kapacity ubytovacích zariadení podľa kategórií*Occupancy, turnover and capacity of accommodation establishments by category*

Dokončenie

End of table

Kategória ubytovacieho zariadenia	2018	2019	2020	2021	2022	Category of accommodation establishment
Čisté využitie stálych lôžok v ubytovacích zariadeniach (%) <i>Net occupancy rate of permanent bed places (percent)</i>						
Spolu	42,8	42,7	18,5	15,2	30,3	Total
v tom						of which
hotely (motely, botely)	43,5	44,1	D	15,6	33,0	Hotels (motels, botels)
penzióny	26,1	31,2	D	16,2	24,2	Guesthouses
ostatné inde neuvedené	42,9	41,4	20,6	14,6	25,0	Other n.e.c.

XIV.2 Návštevnosť, tržby a kapacity ubytovacích zariadení podľa okresov za rok 2022*Occupancy, turnover and capacity of accommodation establishments by districts in 2022*

Ukazovateľ	Spolu Total	v tom okres Bratislava of which district Bratislava					Indicator
		I	II	III	IV	V	
Celkový počet ubytovacích zariadení k dispozícii	272	126	61	41	20	24	Accommodation establishments in total
z toho							of which
hotely, motely, botely, penzióny	113	49	28	D	D	15	Hotels, motels, boatels, guest houses
Celkový počet izieb k dispozícii	10 338	4 672	2 702	1 435	1 128	401	Total number of available bedrooms
Celkový počet lôžok (vrátane kempingových miest) k dispozícii	24 331	9 840	7 194	3 478	2 797	1 022	Total number of available bed places (including camping grounds)
Počet návštevníkov spolu	927 950	570 739	211 217	93 062	16 085	36 847	Number of visitors total
z toho							of which
zahraniční	603 942	428 425	111 432	41 407	4 040	18 638	foreign visitors
Počet prenocovaní návštevníkov spolu	1 719 409	984 557	374 265	249 858	41 324	69 405	Number of nights spent by visitors
z toho							of which
zahraniční	1 067 777	737 182	200 405	83 266	9 996	36 928	foreign visitors
Priemerný počet prenocovaní spolu	1,9	1,7	1,8	2,7	2,6	1,9	Average number of nights spent by visitors
z toho							of which
zahraniční	1,8	1,7	1,8	2,0	2,5	2,0	foreign visitors
Tržby za ubytovanie spolu (v tis. EUR)	78 161	53 761	14 252	6 878	721	2 550	Turnover from accommodation services (thous. EUR)
Priemerná cena za ubytovanie v ubytovacích zariadeniach (Eur)	45,5	54,6	38,1	27,5	17,4	36,7	Average price for accommodation services (EUR)
Čisté využitie stálych lôžok v ubytovacích zariadeniach (%)	30,3	38,1	25,3	27,4	10,2	24,0	Net occupancy rate of permanent bed places (percent)
Čisté využitie izieb (%)	34,2	40,1	28,2	35,9	12,5	32,0	Net occupancy rate of bedrooms (percent)
Priemerný počet izieb k dispozícii v 1 dni	7 309	3 509	1 910	1 080	484	325	Average number of available bedrooms per day
Priemerný počet stálych lôžok k dispozícii v 1 dni	15 528	7 081	4 059	2 495	1 109	783	Average number of available permanent bed places per day

DATAcube. cr3807qr, cr3808qr

XIV.3 Návštevnosť, tržby a kapacity ubytovacích zariadení

Occupancy, turnover and capacity of accommodation establishments

Ukazovateľ	2018	2019	2020	2021	2022	Indicator
Celkový počet ubytovacích zariadení k dispozícii	185	312	303	284	272	Accommodation establishments in total
z toho						of which
hotely, motely, botely, penzióny	103	127	118	112	113	Hotels, motels, boatels, guest houses
Celkový počet izieb k dispozícii	11 956	12 825	11 305	11 328	10 338	Total number of bedrooms
Celkový počet lôžok (vrátane kempingových miest) k dispozícii	29 428	31 991	28 179	28 051	24 331	Total number of available bed places (including camping grounds)
Počet návštevníkov spolu	1 290 056	1 395 896	405 175	382 888	927 950	Number of visitors total
z toho						of which
zahraniční	884 646	967 851	219 405	200 327	603 942	foreign visitors
Počet prenocovaní návštevníkov spolu	2 691 787	2 850 755	916 148	792 822	1 719 409	Number of nights spent by visitors
z toho						of which
zahraniční	1 563 529	1 745 351	420 092	376 896	1 067 777	foreign visitors
Priemerný počet prenocovaní spolu	2,1	2,0	2,3	2,1	1,9	Average number of nights spent by visitors
z toho						of which
zahraniční	1,8	1,8	1,9	1,9	1,8	foreign visitors
Tržby za ubytovanie spolu (v tis. EUR) ¹⁾	98 356	120 003	30 059	27 519	78 161	Turnover from accommodation services (thous. EUR)
Priemerná cena za ubytovanie v ubytovacích zariadeniach (Eur)	36,5	42,1	32,8	34,7	45,5	Average price for accommodation services (EUR)
Čisté využitie stálych lôžok v ubytovacích zariadeniach (%)	42,8	42,7	18,5	15,2	30,3	Net occupancy rate of permanent bed places (%)
Čisté využitie izieb (%)	48,1	50,0	22,0	18,4	34,2	Net occupancy rate of bedrooms (percent)
Priemerný počet izieb k dispozícii v 1 dni	8 179	8 570	6 264	6 546	7 309	Average number of available bedrooms per day
Priemerný počet stálych lôžok k dispozícii v 1 dni	17 240	18 275	13 557	14 251	15 528	Average number of available bed places per day

¹⁾ Do roku 2020 sa vykazovali tržby za ubytovanie vrátane DPH; od roku 2021 sú tržby uvádzané bez DPH.

¹⁾ Until 2020, turnover for accommodation services were reported including VAT; since 2021, turnover is reported without VAT.

Návštevníci v ubytovacích zariadeniach cestovného ruchu

Visitors in accommodation establishments of tourism

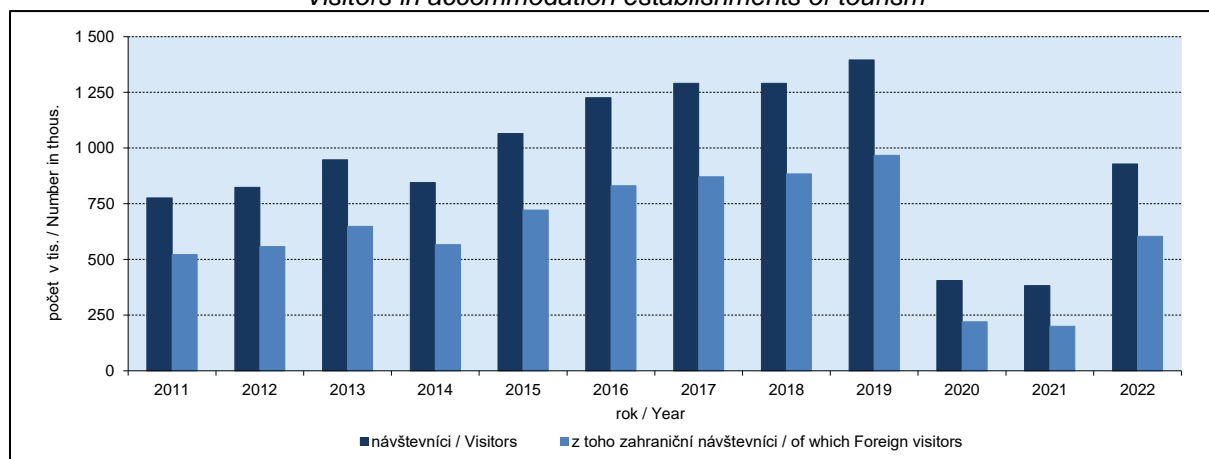

DATAcube. cr3807qr, cr3808qr

XIV.4 Aktívny cestovný ruch za rok 2022
Active tourism in 2022

Kontinent / štát	Prijazdy zahraničných hostí Arrivals of foreign visitors		Continent / State
	osoby / Persons	pobytové dni / Stay days	
Spolu	95 330	97 326	Total
v tom			of which
Amerika spolu	27 618	27 618	America in total
v tom			of which
USA	27 567	27 567	United States
Austrália	7 060	7 067	Australia
Ázia spolu	240	252	Asia in total
z toho			of which
Thajsko	234	234	Thailand
Európa spolu	60 410	62 387	Europe in total
v tom			of which
Belgicko	34	34	Belgium
Bosna a Hercegovina	50	100	Bosnia and Herzegovina
Bulharsko	53	53	Bulgaria
Česko	80	357	Czech Republic
Dánsko	17	21	Denmark
Francúzsko	8 815	8 823	France
Holandsko	241	241	Netherlands
Írsko	37	37	Ireland
Litva	9	9	Lithuania
Maďarsko	135	267	Hungary
Nemecko	5 435	5 815	Germany
Nórsko	506	506	Norway
Poľsko	2	4	Poland
Rakúsko	37 098	37 140	Austria
Spojené kráľovstvo	293	1 307	United Kingdom
Srbsko	156	156	Serbia
Španielsko	3 130	3 138	Spain
Švajčiarsko	4 194	4 254	Switzerland
Švédsko	54	54	Sweden
Taliansko	10	10	Italy
Ukrajina	61	61	Ukraine

XIV.5 Pasívny cestovný ruch za rok 2022
Passive tourism in 2022

Kontinent / štát	Vycestovania slovenských občanov <i>Travels abroad of Slovak citizens</i>		Continent / State
	osoby / Persons	pobytové dni / Stay days	
Spolu	325 179	2 076 273	<i>Total</i>
v tom			<i>of which</i>
Afrika spolu	51 916	270 994	<i>Africa in total</i>
z toho			<i>of which</i>
Egypt	31 634	176 508	<i>Egypt</i>
Juhoafrická republika	331	3 412	<i>Republic of South Africa</i>
Kapverdy	2 819	14 903	<i>Republic of Cape Verde</i>
Keňa	308	3 249	<i>Kenya</i>
Maroko	78	536	<i>Morocco</i>
Maurícius	769	8 827	<i>Republic of Mauritius</i>
Seychely	154	1 774	<i>Seychelles</i>
Tanzania (Zanzibar)	398	4 561	<i>Tanzania (Zanzibar)</i>
Tunisko	15 190	55 076	<i>Tunisia</i>
Amerika spolu	4 591	49 344	<i>America in total</i>
z toho			<i>of which</i>
Dominikánska republika	599	6 570	<i>Dominican Republic</i>
Kuba	679	8 866	<i>Cuba</i>
Mexiko	854	10 362	<i>Mexico</i>
USA	1 472	12 972	<i>United States</i>
Ázia spolu	119 530	869 522	<i>Asia in total</i>
z toho			<i>of which</i>
Cyprus	16 890	138 532	<i>Cyprus</i>
Gruzínsko	100	518	<i>Georgia</i>
India	278	2 420	<i>India</i>
Jordánsko	3 431	26 003	<i>Jordan</i>
Maldivy	5 345	23 956	<i>Maldivy</i>
Omán	6 666	50 837	<i>Oman</i>
Spojené arabské emiráty	12 401	126 053	<i>United Arab Emirates</i>
Srí Lanka	282	3 344	<i>Sri Lanka</i>
Thajsko	784	8 418	<i>Thailand</i>
Turecko	71 651	468 958	<i>Turkey</i>
Vietnam	308	4 620	<i>Vietnam</i>

XIV.5 Pasívny cestovný ruch za rok 2022 *Passive tourism in 2022*

dokončenie

End of table

Kontinent / štát	Vycestovania slovenských občanov <i>Travels abroad of Slovak citizens</i>		Continent / State
	osoby / Persons	pobytové dni / Stay days	
Európa spolu	148 779	884 395	<i>Europe in total</i>
z toho			<i>of which</i>
Albánsko	198	1 557	<i>Albania</i>
Bulharsko	13 772	97 650	<i>Bulgaria</i>
Česko	26 558	48 118	<i>Czech Republic</i>
Čierna Hora	681	5 041	<i>Montenegro</i>
Dánsko	70	315	<i>Denmark</i>
Fínsko	106	675	<i>Finland</i>
Francúzsko	959	4 975	<i>France</i>
Grécko	42 549	310 126	<i>Greece</i>
Holandsko	46	509	<i>Netherlands</i>
Chorvátsko	23 257	205 521	<i>Croatia</i>
Island	815	8 682	<i>Iceland</i>
Maďarsko	5 679	9 961	<i>Hungary</i>
Malta	100	571	<i>Malta</i>
Nemecko	259	1 126	<i>Germany</i>
Nórsko	374	3 505	<i>Norway</i>
Poľsko	526	1 084	<i>Poland</i>
Portugalsko	1 074	9 903	<i>Portugal</i>
Rakúsko	6 877	22 374	<i>Austria</i>
Slovinsko	1 635	4 660	<i>Slovenia</i>
Spojené kráľovstvo	296	2 332	<i>United Kingdom</i>
Srbsko	24	106	<i>Serbia</i>
Španielsko	8 876	58 054	<i>Spain</i>
Švajčiarsko	183	739	<i>Switzerland</i>
Švédsko	32	83	<i>Sweden</i>
Taliansko	12 922	80 755	<i>Italy</i>

XIV.6 Domáci cestovný ruch *Domestic tourism*

Územie	Vycestovania slovenských občanov Travels abroad of Slovak citizens						Territory
	osoby ¹⁾ / Persons			pobytové dni / Stay days			
	2020	2021	2022	2020	2021	2022	
Slovenská republika	51 441	53 361	80 850	222 734	226 899	309 656	Slovak Republic
z toho							of which
hl. m. SR Bratislava	14 737	17 200	15 000	60 353	71 074	55 402	Capital of the SR Bratislava

¹⁾ Celkový počet osôb (návštevníci s prenocovaním aj jednodňoví);¹⁾ Total number of persons (overnights visitors and sameday visitors);

XIV.7 Tržby cestovných kancelárií, agentúr a ostatných subjektov z cestovného ruchu
Receipts of touroperators, travel agencies and other subjects from tourism

Ukazovateľ	2018	2019	2020	2021	2022	Indicator
Počet cestovných kancelárií, agentúr a ostatných subjektov k 31.12.	239	231	171	174	209	Number of touroperators, travel agencies and other subjects as of Dec. 31
Tržby cestovných kancelárií a agentúr z cestovného ruchu spolu (tis. EUR)	528 900	543 354	66 462	156 048	496 687	Receipts of travel agencies from tourism in total (thous. EUR)
v tom cestovný ruch						of which Tourism
aktívny	23 304	16 513	790	2 784	4 782	Active
pasívny	502 145	521 067	62 231	147 864	484 738	Passive
domáci	3 451	5 774	3 441	5 400	7 167	Domestic

Tržby cestovných kancelárií
Receipts of travel agencies from tourism

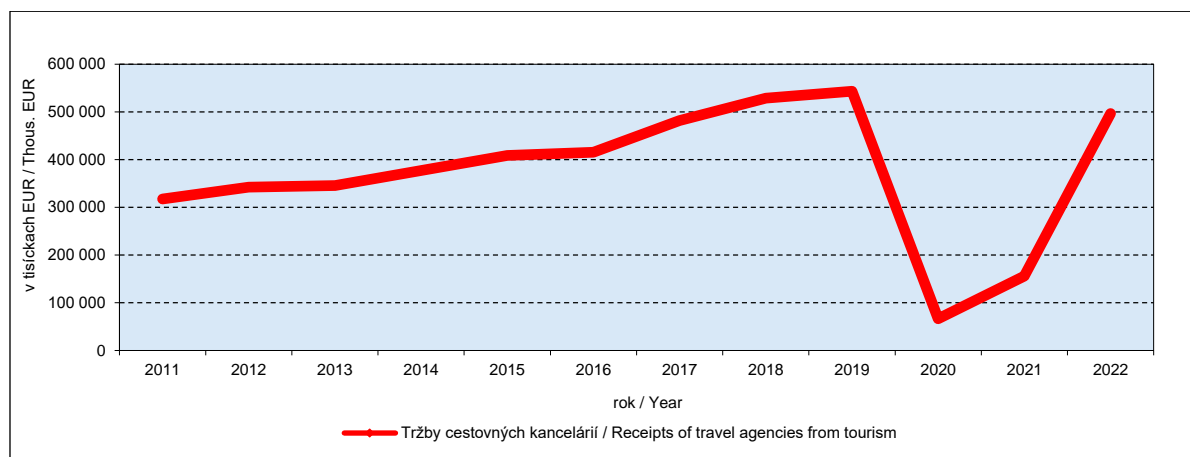

XV. VYBRANÉ TRHOVÉ SLUŽBY

Metodické vysvetlivky a definície

Do **vybraných trhových služieb** patria činnosti v oblasti nehnuteľností, právne a účtovnícke činnosti, vedenie firiem; poradenstvo v oblasti riadenia, architektonické a inžinierske činnosti; technické testovanie a analýzy, reklama a prieskum trhu, ostatné odborné, vedecké a technické činnosti, prenájom a lízing, sprostredkovanie práce, činnosti cestovných agentúr, rezervačné služby cestovných kancelárií a súvisiace činnosti, bezpečnostné a pátracie služby, činnosti súvisiace s údržbou zariadení a krajinnou úpravou, administratívne, pomocné kancelárske a obchodné činnosti, ostatné vzdelávanie a pomocné vzdelávacie činnosti, tvorivé umelecké a zábavné činnosti, činnosti knižníc, archívov, múzeí a ostatných kultúrnych zariadení, činnosti herní a stávkových kancelárií, športové, zábavné a rekreačné činnosti, oprava počítačov, osobných potrieb a potrieb pre domácnosti, ostatné osobné služby.

Základnou štatistickou jednotkou, za ktorú sú uvedené údaje v tabuľkách, sú podnikateľské subjekty zapísané v obchodnom registri s počtom zamestnancov 20 a viac. Tabuľky obsahujú údaje aj za podniky s nižším počtom zamestnancov s ročnými tržbami viac ako 5 mil. eur. V rámci školstva sa sledujú len komerčné činnosti.

Tržby za vlastné výkony a tovar zahrňujú tržby z predaja vlastných výrobkov, služieb a tržby za tovar, ktoré podnik realizuje za všetky svoje činnosti. Údaje sú agregované podľa hlavnej ekonomickej činnosti podniku a sú bez dane z pridanej hodnoty.

Tržby v tabuľkách sú členené podľa Štatistickej klasifikácie ekonomických činností SK NACE Rev. 2, divízie a skupiny 68-71, 73-74, 77-82, 85.5-85.6, 90-93, 95-96 a podľa sektorov vlastníctva, zamestnanosť len podľa sektorov vlastníctva.

Údaje sú uvedené v metodike, cenách a organizácii bežného roka.

Metodická náplň ukazovateľov **priemerný evidenčný počet zamestnancov** a **priemerná nominálna mesačná mzda na zamestnanca** - pozri kap. V. Trh práce.

Zdroj údajov

Štatistický úrad SR

XV. SELECTED MARKET SERVICES

Methodological notes and definitions

Area of **selected market services** covers real estate activities, legal and accounting activities, activities of head offices and management consultancy activities, architectural and engineering activities and technical testing and analysis, advertising and market research, other professional, scientific and technical activities, rental and leasing activities, employment activities, travel agency, tour operator and other reservation service and related activities, security and investigation activities, services to buildings and landscape activities, office administrative, office support and other business support activities, other education and educational support activities, creative, arts and entertainment activities, libraries, archives, museums and other cultural activities, gambling and betting activities, sports activities and amusement and recreation activities, repair of computers and personal and household goods, other personal service activities.

Basic statistical unit for which are data given are business entities enrolled in Business Register with number of employees 20 and more. In tables there are presented also data on enterprises with number of employees up to 20 and with annual turnover more than 5 mill. EUR. In educational sector only commercial activities are surveyed.

Turnover includes all receipts from self-manufactured goods and services and receipts for goods, which are conducted by an enterprise for all its activities. Data are aggregated in accordance with main economic activity of enterprises and without value added tax.

Receipts in the tables are divided according to the Statistical Classifications of Economic Activities SK NACE Rev. 2, divisions and groups 68-71, 73-74, 77-82, 85.5-85.6, 90-93, 95, 96 and by sectors of ownership and employment only by sectors of ownership.

Data are given by methodology, prices and lay-out of current year.

Methodological content of indicators **average registered number of employees** and **average nominal monthly wage per employee** - see chapter V. Labour market.

Source

Statistical Office of the SR

XV.1 Základné ukazovatele za vybrané trhové služby
Basic indicators for selected market services

Ukazovateľ	2018	2019	2020	2021	2022	Indicator
Tržby za vlastné výkony a tovar spolu (mil. EUR)	10 528,5	9 908,5	8 948,8	7 827,9	9 021,0	Turnover in total (Mill. EUR)
v tom						of which
činnosti v oblasti nehnuteľností	1 093,2	1 067,2	1 110,5	D	1 074,8	Real estate activities
právne a účtovnícke činnosti	610,5	589,4	629,7	626,3	552,6	Legal and accounting activities
vedenie firiem; poradenstvo v oblasti riadenia	1 477,0	1 312,2	1 163,9	1 101,7	1 280,6	Activities of head offices; management consultancy activities
architektonické a inžinierske činnosti; technické testovanie a analýzy	440,3	409,0	379,0	335,5	433,4	Architectural and engineering activities; technical testing and analysis
reklama a prieskum trhu	787,4	715,9	924,6	829,5	850,2	Advertising and market research
ostatné odborné, vedecké a technické činnosti	1 469,5	1 208,4	1 131,2	123,9	100,1	Other professional, scientific and technical activities
prenájom a lízing	316,5	464,6	337,6	D	367,7	Rental and leasing activities
sprostredkovanie práce	171,4	184,9	154,1	D	177,0	Employment activities
činnosti cestovných agentúr, rezervačné služby cestovných kancelárií a súvisiace činnosti	440,6	455,4	55,0	120,4	387,6	Travel agency, tour operator and other reservation service and related activities
bezpečnostné a pátracie služby	129,3	155,8	146,3	144,9	158,6	Security and investigation activities
činnosti súvisiace s údržbou zariadení a krajinou úpravou	157,1	125,1	124,6	D	139,3	Services to buildings and landscape activities
administratívne, pomocné kancelárske a iné obchodné činnosti	1 254,2	914,8	1 075,2	902,0	1 100,7	Office administrative, office support and other business support activities
ostatné vzdelávanie a pomocné vzdelávacie činnosti	29,2	30,4	24,6	22,8	27,5	Other education and support education activities
tvorivé umelecké a zábavné činnosti	D	D	11,2	4,9	D	Creative, arts and entertainment activities
činnosti knižníc, archívov, múzeí a ostatných kultúrnych zariadení	D	D	D	6,1	D	Libraries, archives, museums and other cultural activities
činnosti herní a stávkových kancelárií	2 054,6	2 155,6	1 629,6	D	2 275,2	Gambling and betting activities
športové, zábavné a rekreačné činnosti	33,5	41,9	18,8	21,5	43,1	Sports activities, amusement and recreation activities
oprava počítačov, osobných potrieb a potrieb pre domácnosti	21,5	19,0	D	5,0	D	Repair of computers and personal and household goods
ostatné osobné služby	23,3	27,2	18,4	13,6	25,4	Other personal service activities
v tom sektor vlastníctva						of which sector of ownership
súkromný	8 598,4	8 195,0	7 179,7	6 773,9	7 669,8	Private
verejný	1 930,1	1 713,5	1 769,1	1 054,0	1 351,2	Public

XV.1 Základné ukazovatele za vybrané trhové služby
Basic indicators for selected market services

dokončenie

End of table

Ukazovateľ	2018	2019	2020	2021	2022	Indicator
Priemerný evidenčný počet zamestnancov (fyzické osoby)	68 512	63 502	62 153	61 016	60 381	Average registered number of employees (persons)
v tom sektor vlastníctva						of which sector of ownership
súkromný	67 680	62 390	61 153	60 091	59 378	Private
verejný	832	1 112	1 000	925	1 003	Public
Priemerná nominálna mesačná mzda na zamestnanca (EUR)	1 349	1 469	1 568	1 641	1 842	Average nominal monthly wage per employee (EUR)
v tom sektor vlastníctva						of which sector of ownership
súkromný	1 342	1 465	1 562	1 635	1 837	Private
verejný	1 931	1 724	1 921	2 018	2 129	Public

XV.2 Vybrané ukazovatele za vybrané trhové služby podľa veľkostných kategórií
Selected indicators for selected market services by size categories

Veľkostné skupiny podnikov podľa počtu zamestnancov	Tržby za vlastné výkony a tovar (mil. EUR) Turnover (mill. EUR)					Size groups of enterprises by number of employees
	2018	2019	2020	2021	2022	
Spolu	10 528,5	9 908,5	8 948,8	7 827,9	9 021,0	Total
v tom						of which
malé	1 978,9	1 955,4	1 852,1	1 456,0	1 471,6	Small
v tom						of which
0 - 19	1 978,9	1 955,4	1 852,1	1 456,0	1 471,6	0 - 19
stredné	6 056,7	5 377,5	5 185,2	4 230,7	5 460,1	Medium
v tom						of which
20 - 49	3 190,6	2 921,2	2 698,0	1 556,5	1 752,0	20 - 49
50 - 149	2 442,0	1 426,1	1 351,5	1 220,9	1 730,2	50 - 149
150 - 249	424,1	1 030,2	1 135,8	1 453,4	1 977,9	150 - 249
veľké	2 492,9	2 575,7	1 911,5	2 141,2	2 089,4	Large
v tom						of which
250 - 499	245,2	235,2	440,4	460,1	777,2	250 - 499
500 - 999	1 558,5	1 706,2	802,5	1 040,4	600,1	500 - 999
1 000 a viac	689,3	634,2	668,6	640,8	712,1	1 000 and more

XV.2 Vybrané ukazovatele za vybrané trhové služby podľa veľkostných kategórií
Selected indicators for selected market services by size categories

dokončenie

End of table

Veľkostné skupiny podnikov podľa počtu zamestnancov	Priemerný evidenčný počet zamestnancov (fyz. osoby) Average registered number of employees (persons)					Size groups of enterprises by number of employees
	2018	2019	2020	2021	2022	
Spolu	68 512	63 502	62 153	61 016	60 381	Total
v tom						of which
malé	982	1 034	1 119	866	678	Small
v tom						of which
0 - 19	982	1 034	1 119	866	678	0 - 19
stredné	31 884	31 962	30 734	29 060	28 397	Medium
v tom						of which
20 - 49	10 508	9 825	10 065	9 087	9 249	20 - 49
50 - 149	13 966	14 178	14 376	12 788	12 862	50 - 149
150 - 249	7 411	7 959	6 293	7 185	6 286	150 - 249
veľké	35 646	30 506	30 300	31 090	31 306	Large
v tom						of which
250 - 499	7 287	5 961	8 490	8 105	8 060	250 - 499
500 - 999	10 594	10 309	7 189	9 492	10 711	500 - 999
1 000 a viac	17 765	14 237	14 621	13 493	12 535	1 000 and more
Priemerná nominálna mesačná mzda na zamestnanca (EUR) Average nominal monthly wage per employee (EUR)						
Spolu	1 349	1 469	1 568	1 641	1 842	Total
v tom						of which
malé	1 906	2 216	2 037	2 360	2 198	Small
v tom						of which
0 - 19	1 906	2 216	2 037	2 360	2 198	0 - 19
stredné	1 452	1 459	1 539	1 625	1 794	Medium
v tom						of which
20 - 49	1 439	1 570	1 621	1 829	1 907	20 - 49
50 - 149	1 598	1 446	1 537	1 587	1 722	50 - 149
150 - 249	1 195	1 344	1 409	1 434	1 722	150 - 249
veľké	1 243	1 455	1 580	1 637	1 878	Large
v tom						of which
250 - 499	1 061	1 216	1 262	1 347	1 714	250 - 499
500 - 999	1 036	1 275	1 438	1 495	1 574	500 - 999
1 000 a viac	1 441	1 685	1 835	1 910	2 243	1 000 and more

XVI. VZDELÁVANIE

Metodické vysvetlivky a definície

Podľa zákona č. 245/2008 Z. z. o výchove a vzdelávaní (školský zákon) patria do sústavy škôl podľa § 27 tieto druhy škôl:

- a) materská škola
- b) základná škola
- c) gymnázium
- d) stredná odborná škola
- e) konzervatórium
- f) školy pre deti a žiakov so špeciálnymi výchovno-vzdelávacími potrebami (špeciálne školy)
- g) základná umelecká škola
- h) jazyková škola

Súčasťou školskej výchovno-vzdelávacej sústavy sú aj školské zariadenia.

Stredné školy sú:

- a) gymnázium
- b) stredná odborná škola (sú započítané stredné odborné učilištia a združené stredné školy)
- c) konzervatórium

Do údajov za stredné školy nie sú zahrnuté školy Ministerstva obrany SR a Ministerstva vnútra SR.

Údaje za vysoké školy, podľa zákona č. 131/2002 Z. z. o vysokých školách a o zmene a doplnení niektorých zákonov, sú za tie vysoké školy, ktoré majú na území hl. mesta SR Bratislavy rektorát alebo fakultu.

Školské jedálne sa uvádzajú bez vysokoškolských jedální a jedální materských škôl.

Zdroj údajov

Centrum vedecko-technických informácií SR

XVI. EDUCATION

Methodological notes and definitions

According to the Act No 245/2008 Coll. on education and training (Education Act) these types of schools belong to the school system by § 27:

- a) Kindergarten
- b) Basic school
- c) Grammar school
- d) Secondary vocational school
- e) Conservatory
- f) Schools for children and pupils with special education needs (special schools)
- g) Basic school of art
- h) Language school

Educational facilities are also the part of the educational system.

Secondary schools are:

- a) Grammar school
- b) Specialized secondary school (vocational secondary schools and associated secondary schools are counted)
- c) Conservatory

Data concerning secondary schools do not cover the schools of the Ministry of Defence of the SR and Ministry of Interior of the SR.

Data for universities and colleges, according to the Act No 131/2002 Coll. on Higher Education as amended are for ones which have on the territory of Bratislava City the rectorate or faculty.

School canteens are listed without university canteens and kindergartens canteens.

Source

Slovak Centre of Scientific and Technical Information

XVI.1 Materské školy
Kindergartens

Ukazovateľ	2018	2019	2020	2021	2022	Indicator
Spolu	151	155	167	173	188	Total
v tom						of which
štátne	109	111	113	113	116	Public
cirkevné	9	9	9	10	10	Church
súkromné	33	35	45	50	62	Private
v tom v okrese						of which in district
Bratislava I	28	28	33	35	38	Bratislava I
v tom						of which
štátne	19	19	19	19	19	Public
cirkevné	1	1	1	1	1	Church
súkromné	8	8	13	15	18	Private
Bratislava II	24	27	31	31	34	Bratislava II
v tom						of which
štátne	16	18	19	19	19	Public
cirkevné	2	2	2	2	2	Church
súkromné	6	7	10	10	13	Private
Bratislava III	24	24	26	27	29	Bratislava III
v tom						of which
štátne	21	21	22	22	22	Public
cirkevné	1	1	1	1	1	Church
súkromné	2	2	3	4	6	Private
Bratislava IV	34	34	34	35	37	Bratislava IV
v tom						of which
štátne	26	26	26	26	26	Public
cirkevné	3	3	3	3	3	Church
súkromné	5	5	5	6	8	Private
Bratislava V	41	42	43	45	50	Bratislava V
v tom						of which
štátne	27	27	27	27	30	Public
cirkevné	2	2	2	3	3	Church
súkromné	12	13	14	15	17	Private
Triedy	749	766	789	827	875	Classes
v tom na školách						of which at schools
štátnych	587	596	604	617	639	Public
cirkevných	32	33	33	36	35	Church
súkromných	130	137	152	174	201	Private
Deti	15 324	15 662	15 983	16 332	17 274	Children
v tom na školách						of which at schools
štátnych	12 917	13 030	13 196	13 161	13 664	Public
cirkevných	676	712	714	762	744	Church
súkromných	1 731	1 920	2 073	2 409	2 866	Private
Učitelia	1 479	1 547	1 632	1 765	1 794	Teachers
v tom na školách						of which at schools
štátnych	1 159	1 204	1 235	1 330	1 297	Public
cirkevných	65	69	66	74	73	Church
súkromných	255	274	331	361	424	Private

DATAcube. sv5001rr

XVI.2 Základné školy
Basic schools

Ukazovateľ	2018	2019	2020	2021	2022	Indicator
Spolu	89	88	91	95	98	Total
v tom						of which
štátne	61	61	63	63	64	Public
cirkevné	9	9	9	9	9	Church
súkromné	19	18	19	23	25	Private
v tom v okrese						of which in district
Bratislava I	13	13	13	14	16	Bratislava I
v tom						of which
štátne	8	8	8	8	8	Public
cirkevné	3	3	3	3	3	Church
súkromné	2	2	2	3	5	Private
Bratislava II	22	22	24	26	26	Bratislava II
v tom						of which
štátne	18	18	19	19	19	Public
cirkevné	1	1	1	1	1	Church
súkromné	3	3	4	6	6	Private
Bratislava III	17	17	17	16	17	Bratislava III
v tom						of which
štátne	11	11	11	11	12	Public
cirkevné	2	2	2	2	2	Church
súkromné	4	4	4	3	3	Private
Bratislava IV	16	15	15	17	17	Bratislava IV
v tom						of which
štátne	11	11	11	11	11	Public
cirkevné	1	1	1	1	1	Church
súkromné	4	3	3	5	5	Private
Bratislava V	21	21	22	22	22	Bratislava V
v tom						of which
štátne	13	13	14	14	14	Public
cirkevné	2	2	2	2	2	Church
súkromné	6	6	6	6	6	Private
Triedy	1 577	1 630	1 697	1 789	1 871	Classes
v tom na školách						of which at schools
štátnych	1 203	1 253	1 302	1 350	1 407	Public
cirkevných	172	175	187	191	187	Church
súkromných	202	202	208	248	277	Private
Žiaci	33 442	35 091	36 539	38 746	41 995	Pupils
v tom na školách						of which at schools
štátnych	26 608	28 010	29 162	30 484	33 092	Public
cirkevných	3 868	4 080	4 277	4 360	4 390	Church
súkromných	2 966	3 001	3 100	3 902	4 513	Private
Učítelia	2 467	2 552	2 679	2 703	2 847	Teachers
v tom na školách						of which at schools
štátnych	1 779	1 900	1 980	2 006	2 082	Public
cirkevných	318	316	315	276	303	Church
súkromných	370	336	384	421	456	Private

DATAcube. sv5002rr

XVI.3 Gymnáziá

Grammar schools

Ukazovateľ	2018	2019	2020	2021	2022	Indicator
Spolu	39	39	38	40	40	Total
v tom						of which
štátne	15	15	15	15	15	Public
cirkevné	8	8	8	8	8	Church
súkromné	16	16	15	17	17	Private
v tom v okrese						of which in district
Bratislava I	7	7	7	7	7	Bratislava I
v tom						of which
štátne	3	3	3	3	3	Public
cirkevné	2	2	2	2	2	Church
súkromné	2	2	2	2	2	Private
Bratislava II	11	11	11	12	12	Bratislava II
v tom						of which
štátne	6	6	6	6	6	Public
cirkevné	1	1	1	1	1	Church
súkromné	4	4	4	5	5	Private
Bratislava III	5	5	4	4	4	Bratislava III
v tom						of which
štátne	1	1	1	1	1	Public
cirkevné	1	1	1	1	1	Church
súkromné	3	3	2	2	2	Private
Bratislava IV	7	7	6	6	6	Bratislava IV
v tom						of which
štátne	3	3	3	3	3	Public
cirkevné	1	1	1	1	1	Church
súkromné	3	3	2	2	2	Private
Bratislava V	9	9	10	11	11	Bratislava V
v tom						of which
štátne	2	2	2	2	2	Public
cirkevné	3	3	3	3	3	Church
súkromné	4	4	5	6	6	Private
Triedy	540	546	553	549	574	Classes
v tom na gymnáziách						of which at grammar schools
štátnych	322	322	329	330	335	Public
cirkevných	89	102	100	97	97	Church
súkromných	129	122	124	122	142	Private
Študenti	13 160	13 186	13 316	13 504	14 015	Students
v tom na gymnáziách						of which at grammar schools
štátnych	8 728	8 666	8 804	8 982	9 210	Public
cirkevných	2 339	2 311	2 255	2 219	2 268	Church
súkromných	2 093	2 209	2 257	2 303	2 537	Private
z toho						of which study
denné štúdium	12 814	12 839	12 974	13 470	13 630	Full-time
Učitelia	1 325	1 372	1 370	1 298	1 253	Teachers
v tom na gymnáziách						of which at grammar schools
štátnych	742	758	788	759	723	Public
cirkevných	240	268	266	232	234	Church
súkromných	343	346	316	307	296	Private

DATAcube. sv5003rr

XVI.4 Stredné odborné školy
Secondary vocational school

Ukazovateľ	2018	2019	2020	2021	2022	Indication
Spolu	47	46	46	45	46	Total
v tom						of which
štátne	31	31	31	31	31	Public
cirkevné	1	1	1	1	2	Church
súkromné	15	14	14	13	13	Private
v tom v okrese						of which in district
Bratislava I	3	3	3	3	3	Bratislava I
v tom						of which
štátne	2	2	2	2	2	Public
cirkevné	1	1	1	1	1	Church
Bratislava II	18	18	18	17	17	Bratislava II
v tom						of which
štátne	11	11	11	11	11	Public
súkromné	7	7	7	6	6	Private
Bratislava III	9	9	9	9	9	Bratislava III
v tom						of which
štátne	8	8	8	8	8	Public
súkromné	1	1	1	1	1	Private
Bratislava IV	5	5	5	5	5	Bratislava IV
v tom						of which
štátne	3	3	3	3	3	Public
súkromné	2	2	2	2	2	Private
Bratislava V	12	11	11	11	12	Bratislava V
v tom						of which
štátne	7	7	7	7	7	Public
cirkevné	—	—	—	—	1	Church
súkromné	5	4	4	4	4	Private
Triedy	576	594	613	633	663	Classes
v tom na školách						of which at schools
štátnych	425	438	457	485	505	Public
cirkevných	15	12	13	12	11	Church
súkromných	136	144	143	136	147	Private
Študenti	12 563	12 986	13 525	14 335	15 197	Students
v tom na školách						of which at schools
štátnych	9 720	10 006	10 524	11 216	11 732	Public
cirkevných	225	224	227	215	261	Church
súkromných	2 618	2 756	2 774	2 904	3 204	Private
z toho						of which study
denné štúdium	11 339	11 564	11 912	14 335	13 532	Full-time
Učitelia	1 378	1 432	1 434	1 509	1 539	Teachers
v tom na školách						of which at schools
štátnych	1 082	1 122	1 136	1 206	1 194	Public
cirkevných	12	14	14	15	25	Church
súkromných	284	296	284	288	320	Private

DATAcube. sv5004rr

XVI.5 Konzervatóriá
Conservatories

Ukazovateľ	2018	2019	2020	2021	2022	Indicator
Spolu	4	4	4	4	4	Total
v tom						of which
štátne	2	2	2	2	2	Public
cirkevné	1	1	1	1	1	Church
súkromné	1	1	1	1	1	Private
v tom v okrese						of which in district
Bratislava I	2	2	2	2	2	Bratislava I
v tom						of which
štátne	2	2	2	2	2	Public
Bratislava II	—	—	—	—	—	Bratislava II
Bratislava III	—	—	—	—	—	Bratislava III
Bratislava IV	1	1	1	1	1	Bratislava IV
v tom						of which
súkromné	1	1	1	1	1	Private
Bratislava V	1	1	1	1	1	Bratislava V
v tom						of which
cirkevné	1	1	1	1	1	Church
Triedy	47	47	47	45	47	Classes
v tom na konzervatóriách						of which at conservatories
štátnych	32	32	32	32	33	Public
cirkevných	10	10	9	8	9	Church
súkromných	5	5	6	5	5	Private
Študenti	950	928	962	1 012	865	Students
v tom na konzervatóriách						of which at conservatories
štátnych	756	741	765	790	671	Public
cirkevných	164	160	169	195	182	Church
súkromných	30	27	28	27	12	Private
v tom						of which
denné štúdium	950	928	962	1 012	865	Full-time
Učitelia	303	302	308	261	268	Teachers
v tom na konzervatóriách						of which at conservatories
štátnych	233	231	232	195	211	Public
cirkevných	56	56	62	53	45	Church
súkromných	14	15	14	13	12	Private

XVI.6 Špeciálne školy
Special schools

Ukazovateľ	2018	2019	2020	2021	2022	Indicator
Spolu	50	45	45	43	42	Total
v tom						of which
štátne	44	39	39	37	36	Public
súkromné	6	6	6	6	6	Private
v tom v okrese						of which in district
Bratislava I	6	6	6	6	6	Bratislava I
v tom						of which
štátne	4	4	4	4	4	Public
súkromné	2	2	2	2	2	Private
Bratislava II	8	6	6	5	4	Bratislava II
v tom						of which
štátne	7	5	5	4	3	Public
súkromné	1	1	1	1	1	Private
Bratislava III	11	11	11	11	12	Bratislava III
v tom						of which
štátne	11	11	11	11	12	Public
Bratislava IV	16	15	15	15	15	Bratislava IV
v tom						of which
štátne	14	13	13	13	13	Public
súkromné	2	2	2	2	2	Private
Bratislava V	9	7	7	6	5	Bratislava V
v tom						of which
štátne	8	6	6	5	4	Public
súkromné	1	1	1	1	1	Private
Deti a žiaci	4 310	4 248	4 227	4 342	4 456	Children and pupils
v tom na školách						of which at schools
štátnych	3 724	3 681	3 650	3 730	3 805	Public
súkromných	586	567	577	612	651	Private
Učitelia	784	704	731	812	657	Teachers
v tom na školách						of which at schools
štátnych	682	605	625	711	552	Public
súkromných	102	99	106	101	105	Private

XVI.7 Základné umelecké školy
Basic schools of arts

Ukazovateľ	2018	2019	2020	2021	2022	Indicator
Spolu	29	29	29	29	29	Total
v tom						of which
štátne	12	12	12	12	12	Public
cirkevné	1	1	1	1	1	Church
súkromné	16	16	16	16	16	Private
v tom v okrese						of which in district
Bratislava I	3	3	3	3	3	Bratislava I
v tom						of which
štátne	3	3	3	3	3	Public
Bratislava II	9	9	9	9	9	Bratislava II
v tom						of which
štátne	2	2	2	2	2	Public
cirkevné	1	1	1	1	1	Church
súkromné	6	6	6	6	6	Private
Bratislava III	4	4	4	4	4	Bratislava III
v tom						of which
štátne	2	2	2	2	2	Public
súkromné	2	2	2	2	2	Private
Bratislava IV	4	4	4	4	4	Bratislava IV
v tom						of which
štátne	3	3	3	3	3	Public
súkromné	1	1	1	1	1	Private
Bratislava V	9	9	9	9	9	Bratislava V
v tom						of which
štátne	2	2	2	2	2	Public
súkromné	7	7	7	7	7	Private
Deti a žiaci	16 176	16 958	16 884	17 009	18 263	Children and pupils
v tom na školách						of which at schools
štátnych	9 416	9 571	9 306	9 410	9 717	Public
cirkevných	1 141	1 108	1 114	1 081	1 178	Church
súkromných	5 619	6 279	6 464	6 518	7 368	Private
Učitelia	868	909	925	908	925	Teachers
v tom na školách						of which at schools
štátnych	571	570	579	567	571	Public
cirkevných	62	68	64	67	68	Church
súkromných	235	271	282	274	286	Private

XVI.8 Jazykové školy
Language schools

Ukazovateľ	2018	2019	2020	2021	2022	Indicator
Spolu	5	5	5	5	5	Total
v tom						of which
štátne	2	2	2	2	2	Public
cirkevné	–	–	–	–	–	Church
súkromné	3	3	3	3	3	Private
v tom v okrese						of which in district
Bratislava I	5	5	5	5	5	Bratislava I
v tom						of which
štátne	2	2	2	2	2	Public
súkromné	3	3	3	3	3	Private
Bratislava II	–	–	–	–	–	Bratislava II
Bratislava III	–	–	–	–	–	Bratislava III
Bratislava IV	–	–	–	–	–	Bratislava IV
Bratislava V	–	–	–	–	–	Bratislava V
Kurzy	1 297	1 364	1 157	1 175	1 411	Courses
v tom na školách						of which at schools
štátnych	279	295	248	250	275	Public
cirkevných	–	–	–	–	–	Church
súkromných	1 018	1 069	909	925	1 136	Private
Poslucháči	9 005	9 049	6 732	7 041	7 843	Attendees
z toho						of which
žiaci základných a stredných škôl	1 127	1 169	1 111	1 328	2 460	Pupils and students
v tom na školách						of which at schools
štátnych	3 796	3 435	2 188	2 209	2 691	Public
cirkevných	–	–	–	–	–	Church
súkromných	5 209	5 614	4 544	4 832	5 152	Private
Učiteľia	349	353	268	261	315	Teachers
v tom na školách						of which at schools
štátnych	82	80	58	58	75	Public
cirkevných	–	–	–	–	–	Church
súkromných	267	273	210	203	240	Private

XVI.9 Domovy mládeže *Youth hostels*

Ukazovateľ	2018	2019	2020	2021	2022	Indicator
Domovy mládeže	16	16	17	17	17	Youth hostels
v tom v okrese						of which in district
Bratislava I	2	2	2	2	2	Bratislava I
Bratislava II	5	5	5	5	5	Bratislava II
Bratislava III	5	5	5	5	5	Bratislava III
Bratislava IV	2	2	2	2	2	Bratislava IV
Bratislava V	2	2	3	3	3	Bratislava V
Počet lôžok	3 237	3 115	3 201	3 095	3 076	Number of beds
v tom v okrese						of which in district
Bratislava I	142	110	111	111	111	Bratislava I
Bratislava II	1 325	1 284	1 284	1 284	1 266	Bratislava II
Bratislava III	1 225	1 176	1 225	1 062	1 062	Bratislava III
Bratislava IV	114	114	114	114	114	Bratislava IV
Bratislava V	431	431	467	524	523	Bratislava V

XVI.10 Vysoké školy *Universities and colleges*

Ukazovateľ	2018	2019	2020	2021	2022	Indicator
Školy	11	11	11	12	12	Institutions
Fakulty ¹⁾	41	41	41	42	42	Faculties ¹⁾
Študenti	49 502	48 380	49 009	49 550	48 663	Students
z toho ženy	30 057	29 171	29 349	29 714	28 725	of which Women
v tom štúdium						of which study
denné	38 632	38 784	40 065	40 403	41 011	Full-time
z toho						of which
novoprijatí ²⁾	8 897	8 945	9 335	8 366	8 520	Newly admitted ²⁾
cudzinci	3 281	3 972	4 462	4 987	6 000	Foreigners
externé	10 870	9 596	8 944	9 147	7 976	Part-time
Absolventi	15 096	14 190	12 875	13 715	13 039	Graduates

¹⁾ vrátane Teologickej fakulty Trnavskej univerzity

²⁾ štátne občianstvo SR - denná forma

¹⁾ Including Faculty of Theology of Trnava University

²⁾ Citizenship of SR - full-time

XVI.11 Fakulty vybraných vysokých škôl
Faculties of selected higher education institutions

Ukazovateľ	2018	2019	2020	2021	2022	Indicator
Univerzita Komenského Comenius University						
Fakulty	12	12	12	12	12	Faculties
Študenti	18 737	18 597	19 264	19 190	18 897	Students
z toho ženy	12 500	12 344	12 636	12 558	12 401	of which Women
v tom štúdium						of which study
denné	16 640	16 564	17 189	17 171	17 052	Full-time
z toho						of which
novoprijatí ¹⁾	3 387	3 579	3 900	3 582	3 618	Newly admitted ¹⁾
cudzinci	1 536	1 692	1 903	1 991	2 218	Foreigners
externé	2 097	2 033	2 075	2 019	1 845	Part-time
Absolventi	5 384	5 048	4 725	4 878	4 602	Graduates
Slovenská technická univerzita Slovak University of Technology						
Fakulty	6	6	6	6	6	Faculties
Študenti	8 500	8 427	8 245	8 155	8 741	Students
z toho ženy	2 753	2 737	2 676	2 701	2 843	of which Women
v tom štúdium						of which study
denné	8 500	8 427	8 245	8 155	8 741	Full-time
z toho						of which
novoprijatí ¹⁾	2 270	2 253	2 034	1 757	1 803	Newly admitted ¹⁾
cudzinci	373	503	649	875	1 607	Foreigners
externé	–	–	–	–	–	Part-time
Absolventi	2 618	2 397	2 208	2 275	4 602	Graduates
Ekonomická univerzita University of Economics						
Fakulty	6	6	6	6	6	Faculties
Študenti	6 283	6 129	6 488	6 352	6 144	Students
z toho ženy	3 984	3 775	3 856	3 737	3 488	of which Women
v tom štúdium						of which study
denné	5 798	5 730	6 164	6 068	5 904	Full-time
z toho						of which
novoprijatí ¹⁾	1 453	1 418	1 569	1 181	1 206	Newly admitted ¹⁾
cudzinci	143	173	257	323	408	Foreigners
externé	485	399	324	284	240	Part-time
Absolventi	2 147	1 999	1 954	2 009	2 078	Graduates
Vysoká škola múzických umení Academy of Performing Arts						
Fakulty	3	3	3	3	3	Faculties
Študenti	915	906	920	905	901	Students
z toho ženy	544	547	572	558	561	of which Women
v tom štúdium						of which study
denné	893	885	907	891	889	Full-time
z toho						of which
novoprijatí ¹⁾	197	182	177	156	172	Newly admitted ¹⁾
cudzinci	95	101	111	128	139	Foreigners
externé	22	21	13	14	12	Part-time
Absolventi	333	317	297	346	325	Graduates

¹⁾ štátne občianstvo SR - denná forma¹⁾ Citizenship of SR - full-time

XVI.11 Fakulty vybraných vysokých škôl
Faculties of selected higher education institutions

dokončenie

End of Table

Ukazovateľ	2018	2019	2020	2021	2022	Indicator
<i>Paneurópska vysoká škola</i> <i>Pan European University</i>						
Fakulty	5	5	5	5	5	Faculties
Študenti	1 745	1 649	1 765	1 881	1 869	Students
z toho ženy	937	928	1 003	1 113	1 129	of which Women
v tom štúdium						of which study
denné	1 091	1 100	1 152	1 201	1 214	Full-time
z toho						of which
novoprijatí ¹⁾	260	300	305	294	308	Newly admitted ¹⁾
cudzinci	47	43	48	43	35	Foreigners
externé	654	549	613	680	655	Part-time
Absolventi	543	536	451	474	438	Graduates
<i>Vysoká škola zdravotníctva a sociálnej práce sv. Alžbety</i> <i>St. Elizabeth University of Health and Social Labour</i>						
Fakulty	1	1	1	1	1	Faculties
Študenti	8 091	7 724	7 385	7 873	7 029	Students
z toho ženy	6 227	5 871	5 622	5 896	5 248	of which Women
v tom štúdium						of which study
denné	2 097	2 294	2 623	3 050	3 100	Full-time
z toho						of which
novoprijatí ¹⁾	544	406	565	612	544	Newly admitted ¹⁾
cudzinci	772	1 119	1 178	1 358	1 334	Foreigners
externé	5 994	5 430	4 762	4 823	3 929	Part-time
Absolventi	2 505	2 225	1 666	2 118	2 036	Graduates
<i>Vysoká škola ekonómie a manažmentu verejnej správy</i> <i>School of Economics and Management in Public Administration</i>						
Fakulty	1	1	1	1	1	Faculties
Študenti	1 769	1 497	1 410	1 345	1 399	Students
z toho ženy	1 062	906	854	817	845	of which Women
v tom štúdium						of which study
denné	1 279	1 435	1 377	1 303	1 351	Full-time
z toho						of which
novoprijatí ¹⁾	269	308	273	267	320	Newly admitted ¹⁾
cudzinci	45	86	75	46	60	Foreigners
externé	490	62	33	42	48	Part-time
Absolventi	849	812	498	495	459	Graduates
<i>Slovenská zdravotnícka univerzita</i> <i>Slovak Medical University</i>						
Fakulty	3	3	3	3	3	Faculties
Študenti	1 556	1 565	1 602	1 491	1 375	Students
z toho ženy	1 166	1 175	1 199	1 127	1 058	of which Women
v tom štúdium						of which study
denné	1 044	1 049	1 070	994	1 252	Full-time
z toho						of which
novoprijatí ¹⁾	229	229	263	231	227	Newly admitted ¹⁾
cudzinci	188	173	155	119	94	Foreigners
externé	512	516	532	497	447	Part-time
Absolventi	237	366	485	409	380	Graduates

¹⁾ štátne občianstvo SR - denná forma¹⁾ Citizenship of SR - full-time

XVI.12 Školské jedálne
School canteens

Ukazovateľ	2018	2019	2020	2021	2022	Indicator
Školské jedálne	134	136	137	139	151	School canteens
v tom v okrese						of which in district
Bratislava I	21	21	21	22	25	Bratislava I
Bratislava II	34	34	35	35	39	Bratislava II
Bratislava III	26	26	26	26	27	Bratislava III
Bratislava IV	26	26	26	26	27	Bratislava IV
Bratislava V	27	29	29	30	33	Bratislava V
Počet stravníkov	50 527	52 826	53 023	52 941	59 416	Number of boarders
v tom v okrese						of which in district
Bratislava I	6 884	7 082	7 138	7 782	9 198	Bratislava I
Bratislava II	13 263	13 832	14 114	12 821	15 150	Bratislava II
Bratislava III	8 378	8 336	8 455	8 593	9 208	Bratislava III
Bratislava IV	11 182	11 887	12 526	11 789	12 256	Bratislava IV
Bratislava V	10 820	11 689	10 790	11 956	13 604	Bratislava V

XVI.13 Vysokoškolské jedálne
University canteens

Ukazovateľ	2018	2019	2020	2021	2022	Indicator
Vysokoškolské jedálne	22	23	24	22	21	University canteens
v tom v okrese						of which in district
Bratislava I	12	14	15	12	12	Bratislava I
Bratislava II	1	1	1	1	1	Bratislava II
Bratislava III	1	1	1	1	1	Bratislava III
Bratislava IV	7	6	6	7	6	Bratislava IV
Bratislava V	1	1	1	1	1	Bratislava V

XVI.14 Vysokoškolské internáty
University hostels

Ukazovateľ	2018	2019	2020	2021	2022	Indicator
Vysokoškolské internáty	21	21	21	21	21	University hostels
v tom v okrese						of which in district
Bratislava I	10	10	10	10	10	Bratislava I
Bratislava II	2	2	2	2	2	Bratislava II
Bratislava III	1	1	1	1	1	Bratislava III
Bratislava IV	5	5	5	5	5	Bratislava IV
Bratislava V	3	3	3	3	3	Bratislava V
Počet lôžok	18 955	19 014	19 014	19 007	18 531	Number of beds
v tom v okrese						of which in district
Bratislava I	3 396	3 503	3 503	3 524	3 198	Bratislava I
Bratislava II	846	846	846	846	696	Bratislava II
Bratislava III	2 416	2 416	2 416	2 416	2 416	Bratislava III
Bratislava IV	11 549	11 501	11 501	11 473	11 473	Bratislava IV
Bratislava V	748	748	748	748	748	Bratislava V

DATAcube. sv5008rr, sv5012rr, sv5011rr

XVI.15 Dlhodobé časové rady vybraných ukazovateľov
Long-term series of selected indicators

Rok Year	Deti materských škôl <i>Children in kindergartens</i>	Žiaci základných škôl <i>Pupils in basic schools</i>	Študenti SOŠ a OŠ ¹⁾ <i>Students in specialized secondary schools ¹⁾</i>	Študenti gymnázií <i>Students in grammar schools</i>	Študenti vysokých škôl <i>Students at higher education institutions</i>
1970	8 899	38 718	13 162	6 910	25 920
1975	11 954	39 130	12 914	8 572	33 055
1980	19 012	42 718	11 986	7 486	39 945
1981	19 627	44 569	11 807	7 161	39 607
1982	20 552	46 932	11 526	6 563	37 133
1983	19 769	49 871	10 778	5 774	33 673
1984	20 065	52 840	10 155	5 388	31 938
1985	20 128	55 541	9 874	5 175	30 057
1986	19 866	57 967	9 633	5 329	27 849
1987	20 102	59 086	9 531	5 602	27 888
1988	20 621	59 563	9 876	6 054	28 754
1989	20 091	59 630	10 128	6 767	29 516
1990	18 227	59 625	10 838	7 404	31 275
1991	17 138	58 757	11 613	8 511	30 400
1992	17 021	56 939	12 414	9 537	31 896
1993	16 738	54 635	13 298	10 724	34 198
1994	15 821	51 865	13 940	12 015	34 932
1995	14 552	49 566	14 565	13 309	36 936
1996	14 262	46 874	15 029	14 226	39 657
1997	13 559	46 195	14 632	14 454	41 978
1998	13 013	44 956	14 313	15 024	43 289
1999	12 279	44 979	13 090	14 809	43 601
2000	11 559	42 449	12 746	14 663	44 429
2001	10 918	39 858	12 836	15 303	45 296
2002	10 787	37 209	15 044	15 557	45 412
2003	10 680	34 586	15 457	16 340	45 360
2004	10 848	31 849	15 039	16 288	47 802
2005	10 550	29 435	14 922	16 025	55 702
2006	10 599	27 457	14 628	16 019	65 569
2007	10 830	25 726	14 058	16 048	70 452
2008	11 125	24 420	17 389	15 927	71 014
2009	11 480	24 401	16 483	14 531	73 325
2010	11 739	24 567	15 585	13 630	74 198
2011	12 124	24 936	14 481	12 904	73 643
2012	12 725	25 590	13 490	12 115	71 504
2013	13 127	26 565	12 644	11 930	68 482
2014	13 623	27 510	12 384	11 979	65 028
2015	14 205	28 691	12 211	12 304	57 603
2016	14 420	30 047	12 564	12 105	54 470
2017	14 799	31 455	12 642	12 847	49 769
2018	15 324	33 442	12 563	13 160	49 502
2019	15 662	35 091	12 986	13 186	48 380
2020	15 983	36 539	13 525	13 316	49 009
2021	16 332	38 746	14 335	13 504	49 550
2022	17 274	41 995	15 197	14 015	48 663

¹⁾ vrátane popri zamestnaní¹⁾ Including part-time study

DATAcube. sv5001rr, sv5002rr, sv5003rr, sv5004rr

XVII. KULTÚRA

Metodické vysvetlivky a definície

Štatistické údaje publikované v tejto kapitole sa týkajú siete a činnosti štátnych, mestských, resp. obecných a súkromných kultúrnych zariadení.

V počte **divadiel (Subjekty profesionálneho scénického umenia)** sú uvedené všetky druhy profesionálnych divadiel Ministerstva kultúry SR (vrátane divadiel pre mládež a bábkových divadiel).

Do počtu **stálych scén** sa zahŕňajú scény, ktoré divadlo v prevažnej miere využíva na vlastnú činnosť bez ohľadu na to, či sú vo vlastníctve, pod správou alebo v prenájme divadla.

V **galériách** sú zahrnuté len tie galérie, ktoré sú zaregistrované na Ministerstve kultúry SR.

V **hudobných telesách** sú uvedené štátne hudobné telesá a štátne súbory piesní a tancov.

Knižničné jednotky (t. j. knihy, periodiká, ostatné dokumenty a informačné pramene), ktoré sú zapísané v knižničnom zozname k 31.12. tvoria fond knižníc.

Aktívny používateľ je zaregistrovaná osoba, ktorá si požičala aspoň 1 knižničnú jednotku, alebo využila službu knižnice.

Výpožičky používateľom tvoria výpožičky všetkých knižničných jednotiek len čitateľom, bez medziknižničnej výpožičnej služby.

V počte **kin** sú uvedené kiná s pravidelnou prevádzkou vrátane multikín. V jednom objekte môže byť i viacero premietacích sál.

V počtoch **zariadení múzeí a galérií** v tab. XVII.6 sú zahrnuté samostatné pobočky, ktoré sú organizačnou jednotkou príslušnej správy múzea, resp. galérie.

Zariadenia na voľný čas a záujmovú činnosť pre deti a mládež sú centrá voľného času a školské strediská záujmovej činnosti, ktoré slúžia pre deti a mládež.

Zdroj údajov

Národné osvetové centrum
Zoologická záhrada Bratislava

XVII. CULTURE

Methodological notes and definitions

Statistical data presented in this chapter refer to the network and activity of the state, municipal and private cultural institutions.

All kinds of professional **theatres** of the Ministry of Culture of the SR (including theatres for youth and puppet ones) are included.

Scenes, which theatre uses mainly for own activities no matter if they are in the ownership, under administration or in rent of theatre, are included in the number of permanent scenes.

Data on **galleries** include only galleries which are registered by the Ministry of Culture of the SR.

Data on **musical ensembles** contain state musical ensembles and state ensembles of songs and dances.

Library units (i. e. books, periodicals, other documents and sources of information) which are registered in list of the library as of Dec. 31, make the fund of the libraries.

Active user is a registered person who borrowed at least one library unit or used the service of the library.

Loans to users include the loans of all library units to readers without inter-library loan service.

Data on **cinemas** comprise cinemas with regular projection including multi-cinemas. In one cinema can be located several projection halls.

In the number of **museums and galleries** in Table XVII.6 are included separate branches of the museum and gallery which are an organizational unit of the museum administration or the gallery.

Institutions for leisure and hobby activities for children and youth include leisure and educational interest centres which serve to children and youth.

Source

National Tutorial Center
ZOO Bratislava

XVII.1 Divadlá
Theatres

Ukazovateľ	2018	2019	2020	2021	2022	Indicator
Divadlá ¹⁾	38	59	⁴⁾ 53	⁴⁾ 66	⁴⁾ 64	Theatres
Stále scény	³⁾ 63	42	⁴⁾ 43	⁴⁾ 48	⁴⁾ 48	Permanent scenes
Divadelné súbory	32	51	⁴⁾ 44	⁴⁾ 96	⁴⁾ 98	Theatre ensembles
Predstavenia	3 395	3 629	1 475	1 726	3 245	Performances
Sedadlá v divadlách	8 748	11 325	8 984	13 654	14 264	Seats in the theatres
Ponúknuté miesta na všetky predstavenia ²⁾	891 645	889 262	239 475	253 600	750 482	Offered seats to all performances ¹⁾
Návštevníci (tis. osôb)	741	750	227	209	617	Visitors (thous. persons)
v tom						of which
činohra	481	465	164	98	316	Drama
opera	57	57	14	8	42	Opera
bábkové divadlo a iné	203	228	49	103	258	Puppet theatre and others

¹⁾ podľa metodologickej zmeny od r. 2021 označené ako
Subjekty profesionálneho scénického umenia v SR

²⁾ v divadlách v zriaďovateľskej pôsobnosti štátu, VÚC a obcí

³⁾ vrátane krátkodobu prenajatých

⁴⁾ subjekty vykonávajúce činnosť

¹⁾ From 2021, designated as Subjects of professional performing arts in SR

²⁾ In theatres in founder competence of the state, HTU and municipality

³⁾ Including short-term leases

⁴⁾ Including units performing the activity

XVII.2 Múzeá, galérie, zoologické záhrady, hudobné telesá a kiná
Museums, galleries, zoological gardens, musical ensembles and cinemas

Ukazovateľ	2018	2019	2020	2021	2022	Indicator
Múzeá ¹⁾	37	37	34	36	35	Museums ¹⁾
Výstavy	117	121	68	80	60	Exhibitions
Návštevníci expozícií a výstav (tis. osôb)	790	800	315	252	500	Visitors of exhibitions and exhibitions (thous. persons)
Vybrané vstupné (tis. EUR)	1 722	2 053	696	738	1 699	Entrance fee (thous. EUR)
Galérie	2	2	2	2	2	Galleries
Výstavy	38	29	20	18	24	Exhibitions
Návštevníci (tis. osôb)	110	98	30	25	95	Visitors (thous. persons)
Zoologické záhrady	1	1	1	1	1	Zoological gardens
Návštevníci (tis. osôb)	317	315	253	246	280	Visitors (thous. persons)
z toho						of which
mládež školského a predškolského veku	126	138	107	109	117	Youth of primary and pre-primary age
Hudobné telesá	23	23	21	21	22	Musical ensembles
Koncerty	810	669	236	378	633	Concerts
z toho						of which
na domácej scéne	169	209	97	89	191	on domestic scene
Návštevníci na koncertoch na domácej scéne (tis. osôb)	84	81	26	19	65	Visitors of concerts at domestic scene (thous. persons)
Kiná	15	13	16	14	15	Cinemas
Sedadlá	9 645	9 425	10 263	10 016	10 267	Seats
Návštevníci v kinách	1 707 310	1 737 484	547 143	517 462	1 036 455	Visitors in cinemas

¹⁾ v počte múzeí sú zahrnuté aj všetky pobočky a vysunuté expozície múzeí

¹⁾ The number of museums includes all branches and detached expositions of the museums

DATAcube. ku3701rr, ku5009rr, ku5005rr, ku5003rr

XVII.3 Ústredné vedecké knižnice *Central scientific libraries*

Ukazovateľ	2018	2019	2020	2021	2022	Indicator
Knižnice ¹⁾	4	4	4	3	3	<i>Libraries ¹⁾</i>
Aktívni používatelia	26 793	26 289	22 555	17 650	20 843	<i>Active users</i>
Knižničné jednotky (tis. ks)	4 613	4 653	4 753	4 454	4 482	<i>Volumes (thous. pieces)</i>

¹⁾ bez Slovenskej ekonomickej knižnice Ekonomickej univerzity v Bratislave

¹⁾ Without Slovak Economic Library of University of Economics in Bratislava

XVII.4 Verejné knižnice *Public libraries*

Ukazovateľ	2018	2019	2020	2021	2022	Indicator
Knižnice a pobočky	41	41	40	39	34	<i>Libraries and branch libraries</i>
z toho						<i>of which</i>
pobočky	25	25	25	23	18	<i>Branch libraries</i>
Knižničné jednotky (tis. ks)	1 185	1 192	1 175	1 133	1 107	<i>Volumes (thous. pieces)</i>
v tom						<i>of which</i>
pre dospelých	906	904	887	851	829	<i>for Adults</i>
pre mládež	279	288	288	282	278	<i>for Youth</i>
Aktívni používatelia	36 986	40 560	33 628	37 308	47 796	<i>Active Users</i>
z toho do 15 rokov	14 042	15 616	11 346	11 890	17 159	<i>of which up to 15 years</i>
Výpožičky (tis. ks)	1 691	1 592	1 132	929	1 064	<i>Loans (thous. pieces)</i>
v tom						<i>of which</i>
pre dospelých	929	845	686	581	589	<i>for Adults</i>
pre mládež	474	492	320	260	374	<i>for Youth</i>
výpožičky periodických publikácií	288	255	126	88	101	<i>Loans of periodical publications</i>

XVII.5 Verejné knižnice k 31. 12. 2022 podľa okresov *Public libraries as of Dec. 31, 2022 by districts*

Okres <i>District</i>	Knižnice a pobočky <i>Libraries and branch libraries</i>	Knižničné jednotky (ks) <i>Volumes (pieces)</i>	Aktívni používatelia <i>Active users</i>	Výpožičky (ks) <i>Loans (pieces)</i>
Spolu / <i>Total</i>	34	1 106 687	47 796	1 063 724
v tom / <i>of which</i>				
Bratislava I	6	398 441	12 590	419 117
Bratislava II	8	182 393	15 118	161 374
Bratislava III	3	183 143	3 920	97 253
Bratislava IV	6	136 246	6 374	66 197
Bratislava V	11	206 464	9 794	319 783

XVII.6 Vybrané kultúrne zariadenia k 31. 12. 2022 podľa okresov
Selected cultural institutions as of Dec. 31, 2022 by districts

Okres District	Kiná stále <i>Cinemas in permanent operation</i>		Subjekty profesionálneho scénického umenia - Divadlá <i>Theatres</i>	
	zariadenia <i>Units</i>	sedadlá <i>Seats</i>	zariadenia <i>Units</i>	sedadlá <i>Seats</i>
Spolu / <i>Total</i>	13	9 267	64	14 264
v tom / <i>of which</i>				
Bratislava I	5	2 261	28	7 925
Bratislava II	1	277	7	1 121
Bratislava III	2	1 684	8	260
Bratislava IV	1	1 975	11	1 170
Bratislava V	4	3 070	10	3 788

¹⁾ bez letných kín

¹⁾ Without summer cinemas

²⁾ zahŕňa malé, nezávislé a nezriaďované subjekty

²⁾ Contains small, independent and non-established subjects

XVII.6 Vybrané kultúrne zariadenia k 31. 12. 2022 podľa okresov
Selected cultural institutions as of Dec. 31, 2022 by districts

dokončenie			End of table
Okres District	Múzeá <i>Museums</i>	Galérie <i>Galleries</i>	Zariadenia na voľný čas a záujmovú činnosť pre deti a mládež <i>Institutions for leisure and spare-time activity for children and youth</i>
Spolu / <i>Total</i>	35	2	11
v tom / <i>of which</i>			
Bratislava I	25	2	1
Bratislava II	3	–	4
Bratislava III	2	–	1
Bratislava IV	5	–	0
Bratislava V	–	–	5

DATAcube. ku5003rr, ku5009rr, ku5005rr, ku5006rr

XVIII. ZDRAVOTNÍCTVO

Metodické vysvetlivky a definície

Zdravotnícke úlohy v SR plnia zdravotnícke ambulantné a posteľové zariadenia liečebno-preventívnej starostlivosti v zmysle zákona č. 578/2004 Z. z. o poskytovateľoch zdravotnej starostlivosti, zdravotníckych pracovníkoch, stavovských organizáciách v zdravotníctve a o zmene a doplnení niektorých zákonov v znení neskorších predpisov.

Vyhláškou MZ SR č. 770/2004 Z. z. sa ustanovujú určujúce znaky jednotlivých druhov zdravotníckych zariadení.

Počet postelí je posteľový fond ku koncu sledovaného roka.

Pracovné miesto sa určuje podľa počtu zmluvných úväzkových hodín samostatných odborných zdravotníckych pracovníkov v zmysle príslušných predpisov, pričom celková dĺžka ustanoveného týždenného pracovného času v organizácii sa počíta ako jedno pracovné miesto. Neúplné alebo ďalšie úväzky sa pri vykazovaní prepočítavajú na celé pracovné miesta. Prepočet počtu zamestnancov na plne zamestnaných sa zásadne nevykonáva u tých zamestnancov, ktorí z dôvodu zdraviu škodlivého prostredia a pod. majú právnymi predpismi stanovený kratší pracovný čas.

Pod **ošetrovacím dňom** sa rozumie celý kalendárny deň, v ktorom pacient dostal všetky služby, ktoré posteľové zariadenie poskytuje, t. j. ošetrovanie, liečenie vrátane ubytovania a stravovania. Prvý a posledný kalendárny deň v posteľovom zariadení sa počíta za jeden ošetrovací deň.

Priemerný ošetrovací čas v dňoch je pomer počtu ošetrovacích dní a počtu hospitalizovaných pacientov.

Priemerný počet nemocensky poistených zahŕňa:

- nemocensky poistených zamestnancov
- samostatne zárobkovo činné osoby
- dobrovoľne poistené osoby

Priemerné percento pracovnej neschopnosti za rok je podiel počtu kalendárnych dní pracovnej neschopnosti pre chorobu a úraz a priemerného počtu nemocensky poistených, násobeného počtom kalendárnych dní v roku.

Zdroj údajov

Národné centrum zdravotníckych informácií
Úrad verejného zdravotníctva SR
Sociálna poisťovňa

XVIII. HEALTH

Methodological notes and definitions

According to the Act No 578/2004 Coll. on providers of health care, of health employees, of corporative organizations in health as amended, the health services are provided by the out-patient and bed health establishments of curative and preventive care.

The determinative attributes of particular kinds of the health establishments are defined by the Decree of the Ministry of Health of the SR No 770/2004 Coll.

Number of beds is the bed fund as of end of the reference year.

Working post is determined by the number of contractual duty hours of independent specialized health professionals according to the particular rules where total length of set (specified) working time per week is considered as one working post. Partial or additional duties are converted to the whole working post. The conversion of the number of employees into the whole working posts is not performed on principle at those employees, whom shorter working time has been set by legal regulations from the reasons of harmful to health environment and the like.

Day of stay is all calendar day, when a patient was provided with all of the services, which a facility with beds can provide, i. e. treatment including accommodation and board. The first and the last calendar day in bed facility is calculated as one day of stay.

Average length of stay in days is a ratio of the number of days of stay and number of hospitalised patients.

Average number of persons covered by sickness insurance comprises:

- the insured employees
- self-employed persons
- voluntarily insured persons

Average percentage of incapacity for work per year is calculated as a ratio of number of calendar days of incapacity for work due to disease and injury and average number of persons covered by sickness insurance, multiplied by the number of calendar days of the year.

Source

National Health Information Centre
Public Health Authority of the SR
Social Insurance Agency

XVIII.1 Zariadenia ústavnej zdravotnej starostlivosti
Institutional health care establishments

Ukazovateľ	2018	2019	2020	2021	2022	Indicator
Počet zariadení ústavnej zdravotnej starostlivosti	24	23	26	28	26	Number of institutional health care establishments
Počet oddelení	173	175	180	180	180	Number of wards
Počet pracovných miest v kategórii lekár	1 448,70	1 635,22	1 664,44	1 699,26	1 729,19	Number of working posts in category physician
Počet postelí na 1 lekárske miesto	2,9	2,6	2,5	2,5	2,4	Number of beds per one physician post
Využitie postelí (%)	68,5	66,9	59,9	59,8	60,5	Utilization of beds (%)
Počet ošetrovacích dní	955 353	917 034	778 023	757 742	764 303	Number of days of stay
Priemerný ošetrovací čas (dni)	6,9	6,7	6,7	6,6	6,4	Average length of days of stay (days)
Počet postelí v oddeleniach	4 187	4 255	4 127	4 265	4 136	Number of beds in wards
z toho						of which
anesteziológia a intenzívna medicína	102	105	127	127	128	Anaesthesiology and intensive medicine
dermatovenerológia	24	24	24	24	24	Dermatovenereology
detská chirurgia	73	63	63	63	63	Pediatric surgery
dlhodobo chorí	181	187	181	181	137	Long-term ill patients
doliečovacie	20	20	20	20	20	After-treatment
foniatria	10	10	10	10	10	Phoniatrics
geriatria	72	91	72	72	72	Geriatrics
gynekológia a pôrodnictvo	323	323	324	324	324	Gynaecology and obstetrics
hematológia a transfúziológia	57	57	57	57	57	Haematology and transfusiology
chirurgia	248	251	261	259	259	Surgery
infektológia	48	48	48	48	48	Infectology
jednotky intenzívnej starostlivosti spolu	32	30	35	35	31	Intensive care units in total
kardiochirurgia	64	64	64	66	66	Cardiosurgery
kardiológia	83	83	81	63	63	Cardiology
klinická onkológia	145	160	160	171	147	Clinical oncology
klinické pracovné lekárstvo a klinická toxikológia	14	14	5	5	5	Clinical occupational medicine and clinical toxicology
maxilofaciálna chirurgia	38	38	38	38	38	Maxillofacial surgery
neonatológia	199	199	204	204	204	Neonatology
neurochirurgia	72	118	120	120	109	Neurosurgery
neuroológia	218	225	223	229	229	Neurology
oftalmológia	29	33	31	31	31	Ophthalmology
onkológia v chirurgii	99	99	99	99	107	Surgical oncology
ortopédia	153	155	96	96	97	Orthopaedics
otorinolaryngológia	55	55	57	57	57	Otorhinolaryngology
pediatria	104	104	104	104	104	Paediatrics
plastická chirurgia	25	25	18	18	18	Plastic surgery
pneumológia a ftizeológia	83	83	70	70	70	Pneumology and phthisiology
popáleninové	30	30	17	17	17	Burns
psychiatria	166	166	166	166	166	Psychiatry
radiačná onkológia	102	87	87	76	56	Radiological oncology
úrazová chirurgia	105	105	81	81	81	Accident surgery
urológia	105	105	107	107	107	Urology
vnútorné lekárstvo	361	360	337	334	325	Internal medicine

XVIII.2 Vybrané druhy zdravotníckych zariadení *Selected kinds of health facilities*

Ukazovateľ	2018	2019	2020	2021	2022	Indicator
Samostatné ambulancie praktického lekára pre dospelých	199	210	214	207	207	Out-patient facilities of general practitioner for adults
Samostatné ambulancie praktického lekára pre deti a dorast	78	79	74	76	76	Out-patient facilities of physician for children and adolescents
Samostatné ambulancie praktického lekára stomatóloga	340	343	330	344	354	Out-patient facilities of stomatologist
Samostatné ambulancie praktického lekára gynekológa	107	104	110	112	113	Out-patient facilities of gynaecologist
Samostatné ambulancie lekára špecialistu	1 414	1 462	1 526	1 593	1 549	Out-patient facilities of medical practitioner specialist
Výdajne zdravotníckych pomôcok spolu	26	21	22	26	23	Medical aid supply points
Lekárne a výdajne liekov	195	200	201	195	200	Pharmacies and drug-stores
Transfúziologické a hematologické oddelenia	23	22	22	23	23	Transfusion and haematology departments
Rýchla zdravotnícka pomoc	19	19	19	26	26	Medical emergency service

XVIII.3 Hlásené infekčné ochorenia *Notified infectious diseases*

Názov ochorenia	2018	2019	2020	2021	2022	Disease name
Salmonelóza	583	396	157	435	271	Salmonellosis
Dyzentéria	10	–	–	2	4	Dysentery
Čierny kašeľ	56	57	22	3	6	Whooping-cough
Šarlach	–	1	–	–	–	Scarlet fever
Bakteriálna meningitída	–	–	6	12	7	Bacterial meningitis
Meningokoková infekcia	2	2	2	2	2	Meningococcal infection
Ovčie kiahne	275	272	114	102	296	Varicella
Osýpky	2	2	–	–	–	Morbilli
Infekčný zápal pečene						Infectious hepatitis of
typu A	40	12	–	–	17	Type A
typu B	5	7	2	–	2	Type B
typu C	–	2	–	1	1	Type C
Mumps	–	–	–	–	–	Mumps
Svrab	25	54	18	37	37	Scabies
Syfilis	64	21	11	146	128	Syphilis
Kvapavka	90	82	66	125	86	Gonorrhea
Poranenie zvieratom	116	104	25	49	49	Injury by animal
Chríпка a akútne respiračné ochorenia	79 359	68 160	29 925	11 806	46 627	Influenza and acute respiration diseases

DATAcube. zd5001rr

XVIII.4 Hlásené infekčné ochorenia za rok 2022 podľa okresov
Notified infectious diseases in 2022 by districts

Názov ochorenia	Spolu Total	v tom okres Bratislava of which district Bratislava					Disease name
		I	II	III	IV	V	
absolútne údaje / Absolute data							
Salmonelóza	271	27	70	74	37	63	Salmonellosis
Dyzentéria	4	2	1	1	—	—	Dysentery
Čierny kašeľ	6	1	1	—	1	3	Whooping cough
Šarlach	—	—	—	—	—	—	Scarlet fever
Bakteriálna meningitída	7	—	2	4	—	1	Bacterial meningitis
Meningokoková infekcia	2	—	—	1	—	1	Meningococcal infection
Ovčie kiahne	296	23	92	69	34	78	Varicella
Osýpky	—	—	—	—	—	—	Morbilli
Infekčný zápal pečene							Infectious hepatitis of
typu A	17	1	2	3	6	5	Type A
typu B	2	—	—	1	1	—	Type B
typu C	1	—	—	1	—	—	Type C
Mumps	—	—	—	—	—	—	Mumps
Svrab	37	1	11	3	18	4	Scabies
Syfilis	128	48	21	20	16	23	Syphilis
Kvapavka	86	10	15	20	20	21	Gonorrhea
Poranenie zvieratom	49	3	8	13	8	17	Injury by animal
Chrípka a akútne respiračné ochorenia	46 627	4 181	16 026	5 216	7 260	13 944	Influenza and acute respiration diseases
Počet na 100 000 obyvateľov stredného stavu Number per 100 000 inhabitants of mid-year population							
Salmonelóza	56,9	57,8	55,9	96,3	35,2	51,5	Salmonellosis
Dyzentéria	0,8	4,3	0,8	1,3	—	—	Dysentery
Čierny kašeľ	1,3	2,1	0,8	—	1,0	2,5	Whooping-cough
Šarlach	—	—	—	—	—	—	Scarlet fever
Bakteriálna meningitída	1,5	—	1,6	5,2	—	0,8	Bacterial meningitis
Meningokoková infekcia	0,4	—	—	1,3	—	0,8	Meningococcal infection
Ovčie kiahne	62,2	49,3	73,4	89,8	32,3	63,8	Varicella
Osýpky	—	—	—	—	—	—	Morbilli
Infekčný zápal pečene							Infectious hepatitis of
typu A	3,6	2,1	1,6	3,9	5,7	4,1	Type A
typu B	0,4	—	—	1,3	1,0	—	Type B
typu C	0,2	—	—	1,3	—	—	Type C
Mumps	—	—	—	—	—	—	Mumps
Svrab	7,8	2,1	8,8	3,9	17,1	3,3	Scabies
Syfilis	26,9	102,8	16,8	26,0	15,2	18,8	Syphilis
Kvapavka	18,1	21,4	12,0	26,0	19,0	17,2	Gonorrhea
Poranenie zvieratom	10,3	6,4	6,4	16,9	7,6	13,9	Injury by animal
Chrípka a akútne respiračné ochorenia	9 790,5	8 956,6	12 789,4	6 788,9	6 907,1	11 399,4	Influenza and acute respiration diseases

XVIII.5 Pracovná neschopnosť pre chorobu a úraz
Incapacity for work due to disease and injury

Ukazovateľ	2018 ¹⁾	2019	2020	2021	2022	Indicator
Priemerný počet nemocensky poistených osôb	269 517	276 539	280 006	295 770	305 806	Average number of persons covered by sickness insurance
Pracovná neschopnosť pre chorobu a úraz						Incapacity for work due to disease and injury
novohlásené prípady	60 634	57 529	53 859	59 499	76 453	New notified cases
kalendárne dni	1 985 870	1 996 480	2 293 488	2 272 529	2 219 046	Calendar days
priemerné percento	2,019	1,978	2,244	2,105	1,988	Average percentage
Smrteľné pracovné úrazy	6	3	5	7	2	Fatal work injuries

¹⁾ spresnený údaj¹⁾ Specified data

XVIII.6 Pracovná neschopnosť pre chorobu a úraz za rok 2022 podľa okresov
Incapacity for work due to disease and injury in 2022 by districts

Ukazovateľ	Spolu Total	v tom okres Bratislava / of which district Bratislava					Indicator
		I	II	III	IV	V	
Priemerný počet nemocensky poistených osôb	305 806	30 043	80 652	49 666	67 120	78 326	Average number of persons covered by sickness insurance
Pracovná neschopnosť pre chorobu a úraz							Incapacity for work due to disease and injury
novohlásené prípady	76 453	5 941	20 254	11 731	18 340	20 187	New notified cases
v tom							of which
choroba	73 660	5 735	19 507	11 281	17 672	19 465	Disease
pracovné úrazy	342	23	107	46	70	96	Work injuries
ostatné úrazy	2 451	183	640	404	598	626	Other injuries
kalendárne dni	2 219 046	180 949	594 988	333 948	496 411	612 750	Calendar days
v tom							of which
choroba	2 050 015	169 009	546 748	309 584	459 622	565 052	Disease
pracovné úrazy	21 022	1 297	6 789	2 345	3 794	6 797	Work injuries
ostatné úrazy	148 009	10 643	41 451	22 019	32 995	40 901	Other injuries
Priemerné percento	1,988	1,650	2,021	1,842	2,026	2,143	Average percentage
Priemerný denný stav práceneschopných	6 080	496	1 630	915	1 360	1 679	Average daily number of persons incapacitated to work
Smrteľné pracovné úrazy	2	1	–	1	–	–	Fatal work injuries

XIX. SOCIÁLNA OCHRANA

Metodické vysvetlivky a definície

Sociálna ochrana je definovaná ako súhrn intervencií zo strany verejných alebo súkromných inštitúcií, ktorých cieľom je uľahčiť domácnostiam a jednotlivcom záťaž vyplývajúcu z vopred určených rizík. Zahŕňa:

- nemocenské poistenie
- dôchodkové zabezpečenie
- štátne sociálne dávky
- sociálna pomoc

Dôchodkové poistenie podľa zákona č. 461/2003 Z. z. o sociálnom poistení je starobné poistenie na zabezpečenie príjmu v starobe a pre prípad úmrtia a invalidné poistenie pre prípad poklesu schopnosti vykonávať zárobkovú činnosť v dôsledku dlhodobého nepriaznivého zdravotného stavu poistenca a pre prípad úmrtia. Na financovaní dôchodkového poistenia sa zúčastňujú zamestnanci, zamestnávateľia, povinne dôchodkovo poistení živnostníci, dobrovoľne dôchodkovo poistené osoby a štát.

V sústave dôchodkového poistenia sa vyplácajú dôchodky starobné a predčasné starobné, invalidné, vdovské, vdovecké a sirotské. Dôchodky manželiek, sociálne dôchodky, zvýšenie dôchodku pre bezvládnosť a zvýšenie dôchodku, ktorý je jediný zdroj príjmu sú dávky hradené štátom.

Dávkový systém **nemocenského poistenia** tvoria štyri systémové dávky: nemocenské, ošetrovné, materské a vyrovnávací dávka. Od roku 2004 vzniká zamestnancovi nárok na nemocenské vyplatené Sociálnou poisťovňou od 11. dňa dočasnej pracovnej neschopnosti. Prvých desať dní vypláca zamestnávateľ. Osobám samostatne zárobkovo činným vzniká nárok na nemocenské od 1. dňa dočasnej pracovnej neschopnosti.

Dávkami sociálnej podpory sú **štátne sociálne dávky** ktoré zahŕňajú:

- príspevok pri narodení dieťaťa
- príspevok rodičov trojčiat
- príspevok na pohreb
- prídavok na dieťa
- rodičovský príspevok
- príspevok na starostlivosť o dieťa
- príspevky náhradnej rodinnej starostlivosti

Poistenie v nezamestnanosti je poistenie zamestnanca na zabezpečenie príjmu pre prípad straty príjmu zo zamestnania v dôsledku straty zamestnania.

Starostlivosť v zariadeniach sociálnych služieb je poskytovaná podľa zákona č. 448/2008 Z. z. o sociálnych službách a o zmene a doplnení zákona č. 455/1991 Z. z.

XIX. SOCIAL PROTECTION

Methodological notes and definitions

Social protection is defined as all interventions from public or private bodies intended to relieve households and individuals of the burden of a defined set of risks or needs. It includes:

- sickness insurance
- pension security
- state social benefits
- social assistance

Pension insurance according to the Act No 461/2003 Coll. on Social Insurance is comprised of the old-age insurance for secured income at old-age and in case of death and invalidity insurance in case of decline of ability to carry out gainful activity in consequence of long-term unfavourable health condition of insured person and in case of death. Employees, employers, mandatory pension insured self-employed persons, voluntary pension insured persons and state participate on financing of the pension insurance.

Pension insurance system includes an old-age and early pensions, invalidity pensions, widow's, widower's and orphan's pensions. Spousal pensions, social pensions, increase of pension in case of disability and increase of pension as the sole source of income are state benefits refunded by government.

Benefits of **sickness insurance** include four systematic benefits: sickness benefits, benefit for care for sick relative, maternity benefit and equalization allowance. Since 2004 employee obtains sickness entitlement refunded by the Social Insurance Agency from the 11th day of temporary incapacity for work. The first ten days are refunded by employer. Self-employed persons obtain sickness entitlement from the 1st day of temporary incapacity for work.

Social security benefits include **state social benefits** such as:

- child birth allowance
- parental allowance of triplets
- funeral grant
- child allowance
- parental allowance
- attendance service benefit
- substitute care benefits

Insurance in unemployment is insurance of employee for ensuring of income in case of income loss from employee activity in consequence of loss of work.

Institutional social care in the facilities of social services is provided according to the Act No 448/2008 Coll. on Social Services and on change and amendment of the Act No 455/1991

Podľa zákona č. 416/2001 Z. z. o prechode niektorých pôsobností z orgánov štátnej správy na obce a na vyššie územné celky prešla väčšina týchto zariadení do pôsobnosti samosprávnych krajov a obcí.

Zdroj údajov

Sociálna poisťovňa
Ústredie práce, sociálnych vecí a rodiny
Bratislava
Štatistický úrad SR

Coll. According to the Act No 416/2001 Coll. on the Transfer of Some Competencies from the State Administration Bodies to the Municipalities and Higher Territorial Units, most of these facilities were transferred to the field of activity of self-governing regions and municipalities.

Source

Social Insurance Agency
Central Office of Labour, Social Affairs and
Family Bratislava
Statistical Office of the SR

XIX.1 Vyplatené dôchodky
Pensions paid

Ukazovateľ	2018	2019	2020	2021	2022	Indicator
Počet dôchodkov spolu	136 819	138 238	138 563	138 303	138 796	Number of pensions in total
v tom						of which
starobné	98 643	100 283	100 771	100 941	101 142	Old-age
predčasné starobné	968	816	716	694	755	Early
invalidné	12 052	11 983	12 127	11 897	11 895	Invalidity
vdovské	20 045	20 018	19 813	19 714	19 779	Widow's
sirotské	1 280	1 215	1 186	1 158	1 197	Orphan's
dôchodky manželiek	6	5	5	4	4	Wife's
sociálne	66	60	56	52	47	Social
vdovecké (muži)	3 759	3 858	3 889	3 843	3 977	Widower's (men)
Počet poberateľov dôchodkov spolu	114 984	116 224	116 650	116 431	116 695	Number of pensions receivers in total
v tom						of which
starobných ¹⁾	98 643	100 283	100 771	100 941	101 142	Old-age ¹⁾
predčasných starobných ¹⁾	968	816	716	694	755	Early ¹⁾
invalidných ¹⁾	12 052	11 983	12 127	11 897	11 895	Invalidity ¹⁾
vdovských	1 576	1 486	1 442	1 346	1 296	Widow's
sirotských	1 280	1 215	1 186	1 158	1 197	Orphan's
dôchodkov manželky	6	5	5	4	4	Wife's
sociálnych	66	60	56	52	47	Social
vdoveckých (muži)	393	376	347	339	359	Widower's (men)
Priemerná výška mesačného dôchodku (EUR)	512	533	560	584	600	Average monthly level of pension (EUR)
v tom						of which
starobný ¹⁾	545	565	593	618	635	Old-age ¹⁾
predčasný starobný ¹⁾	506	539	590	617	647	Early ¹⁾
invalidný ¹⁾	327	340	356	371	381	Invalidity ¹⁾
vdovský	295	304	317	331	342	Widow's
sirotský	172	178	186	198	209	Orphan's
dôchodok manželky	19	19	19	19	19	Wife's
sociálny	247	254	262	270	274	Social
vdovecký (muži)	246	253	265	284	299	Widower's (men)

¹⁾ zahŕňa aj iné druhy dôchodkov, ktoré jedna osoba poberá súbežne

¹⁾ It also includes other types of pensions that one person is receiving concurrently

XIX.2 Výdavky na dôchodky podľa okresov *Expenditures for pensions by districts*

tis. EUR

Thous. EUR

Územie	2018	2019	2020	2021	2022	Indicator
Výdavky spolu	712 656	745 664	785 481	817 176	842 144	<i>Expenditures in total</i>
v tom						<i>of which</i>
Bratislava I	77 542	80 128	83 286	88 763	99 266	<i>Bratislava I</i>
Bratislava II	.	.	70 825	73 486	75 796	<i>Bratislava II</i>
Bratislava III	.	.	250 621	253 598	251 213	<i>Bratislava III</i>
Bratislava IV	150 585	156 445	164 641	169 877	176 336	<i>Bratislava IV</i>
Bratislava V	187 802	200 925	216 108	231 452	239 533	<i>Bratislava V</i>

XIX.3 Peňažné dávky nemocenského poistenia podľa druhov *Sickness insurance benefits by kinds*

tis. EUR

Thous. EUR

Ukazovateľ ¹⁾	2018	2019	2020	2021	2022	Indicator ¹⁾
Peňažné dávky spolu	203 024	234 210	307 172	334 748	304 824	<i>Financial benefits in total</i>
v tom						<i>of which</i>
nemocenské	94 326	108 586	141 260	177 594	145 713	<i>Sickness benefits</i>
ošetrovné	5 335	6 065	43 628	18 793	12 079	<i>Benefit for care for sick relative</i>
materské	103 329	119 521	122 261	126 306	129 317	<i>Maternity benefits</i>
vyrovnávací dávka	35	38	23	15	23	<i>Equalization allowance</i>
dlhodobé ošetrovné	–	–	–	236	563	<i>Long-term care benefits</i>
tehotenské	–	–	–	11 803	17 130	<i>Pregnancy benefits</i>

¹⁾ údaje sú za Bratislavský kraj¹⁾ Data are for Bratislavský kraj

XIX.4 Štátne sociálne dávky podľa druhov *State social benefits by kinds*

tis. EUR

Thous. EUR

Ukazovateľ	2018	2019	2020	2021	2022	Indicator
Príspevok pri narodení dieťaťa	4 677	4 544	4 451	4 337	4 430	<i>Child birth allowance</i>
Príspevok rodičom trojčiat	3	2	4	3	2	<i>Parental allowance of triplets</i>
Príspevok na pohreb	284	282	266	344	306	<i>Funeral grant</i>
Prídavok na dieťa	23 826	25 910	27 385	34 820	38 703	<i>Child allowance</i>
Rodičovský príspevok	32 538	33 067	55 543	60 208	56 749	<i>Parental allowance</i>
Príspevok na starostlivosť o dieťa	2 520	2 520	493	103	63	<i>Attendance service benefit</i>
Príspevok náhradnej rodinnej starostlivosti	527	877	1 013	1 135	1 213	<i>Substitute care benefits</i>

XIX.5 Poistenie v nezamestnanosti za rok 2022 podľa okresov
Insurance in unemployment in 2022 by districts

Ukazovateľ	Spolu Total	v tom okres Bratislava / of which district Bratislava					Indicator
		I	II	III	IV	V	
Počet poberateľov dávky v nezamestnanosti	10 694	750	2 896	1 667	2 482	2 899	Number of recipients of unemployment benefit
Počet vyplatených dávok v nezamestnanosti	38 074	2 820	10 432	6 064	8 766	9 992	Number of paid unemployment benefits
Priemerná výška dávky v nezamestnanosti (EUR)	682	752	679	675	680	672	Average level of unemployment benefit (EUR)

XX. KRIMINALITA A SÚDNICTVO

Metodické vysvetlivky a definície

Celková kriminalita zahŕňa všetky trestné činy jednotlivcov a skupín osôb podľa zákona č. 300/2005 Z. z. v znení neskorších predpisov.

Trestný čin je protiprávny čin, ktorého znaky sú uvedené v Trestnom zákone.

Celková kriminalita pozostáva z týchto hlavných skupín trestných činov:

- a) všeobecná kriminalita
- b) ekonomická kriminalita
- c) zostávajúca kriminalita

Všeobecná kriminalita je najobsiahlejšia skupina základného členenia a zahŕňa trestné činy:

- **majetkové** - krádeže, krádeže vlámaním a ostatné majetkové trestné činy,
- **násilné** - vraždy, lúpeže, úmyselné ublíženie na zdraví, nebezpečné vyhrážanie, únos, hrubý nátlak, opustenie dieťaťa a ostatné násilné trestné činy,
- **mravnostné** - znásilnenie, sexuálne zneužívanie, detská pornografia, kupliarstvo a ostatné mravnostné trestné činy,
- **ostatné všeobecné** - výtržníctvo, nedovolené ozbrojovanie sa, požiare, priekupníctvo a podielníctvo a pod.

Ekonomická kriminalita zahŕňa trestné činy ako sú podvody a sprenevera, neoprávnené podnikanie, poškodzovanie spotrebiteľa, krátenie daní a pod.

Zostávajúca kriminalita zahŕňa trestné činy ako sú zanedbanie povinnej výživy, ublíženie na zdraví z nedbanlivosti, ohrozenie pod vplyvom návykovej látky, dopravné nehody, týranie zvierat a pod.

Zdroj údajov

Krajské riaditeľstvo Policajného zboru SR
v Bratislave

Krajský súd v Bratislave

XX. CRIMINALITY AND JUSTICE

Methodological notes and definitions

Criminal offences in total include all criminal offences of individuals and groups of persons according to the Act No 300/2005 Coll. as amended.

Criminal offence is a wrongful act with characteristics defined in the Penal Code.

Criminal offences in total consist of three main groups:

- a) General crimes
- b) Economic crimes
- c) Residual crimes

General crimes as the most extensive of the basic classification include criminal offences:

- **Property crimes** - thefts, burglary and other property crimes,
- **Violent crimes** - murders, robberies, battery, making threats, kidnapping, maltreatment, abandonment of child and other violent crimes,
- **Moral crimes** - rape, sexual abuse, child pornography, procuring and other moral crimes,
- **Other general crimes** - riotous conduct, illegal arming, fires, brokering and profiting etc.

Economic crimes include criminal offences as fraud and embezzlement, illegal business, abusing of the consumer, reduction of taxes etc.

Residual crimes include criminal offences as avoidance of alimony payments, medical malpractice, threat under drug (addictive substance) influence, traffic accidents, cruelty to animals etc.

Source

Regional Directorate of the Police Corps
of the SR in Bratislava

Regional Court in Bratislava

XX.1 Celková kriminalita v členení podľa hlavných skupín a druhov
Total criminality by main groups and kinds

Ukazovateľ	2018	2019	2020	2021	2022	Indicator
prípady						Cases
Celková kriminalita	8 101	7 411	9 620	6 536	6 460	<i>Criminality in total</i>
v tom						<i>of which</i>
všeobecná kriminalita	5 390	4 806	6 300	4 164	6 457	<i>General crimes</i>
v tom						<i>of which</i>
majetková	3 882	3 392	4 593	2 995	2 957	<i>Property crimes</i>
z toho						<i>of which</i>
krádeže vlámaním	693	468	727	624	483	<i>Burglary</i>
krádeže ostatné	2 697	2 404	3 085	1 851	1 980	<i>Other thefts</i>
z toho						<i>of which</i>
motorových vozidiel	372	227	244	146	135	<i>Motor cars</i>
súčiastok motorových vozidiel a vecí z áut	555	522	900	455	55	<i>Components of cars and things from cars</i>
násilná	486	463	579	354	331	<i>Violent crimes</i>
z toho						<i>of which</i>
vraždy	14	11	6	7	7	<i>Murders</i>
lúpeže	55	42	55	33	35	<i>Robberies</i>
úmyselné ublíženie na zdraví	96	83	112	78	72	<i>Battery</i>
vydieranie	44	29	51	29	27	<i>Racketeering</i>
únos a opustenie dieťaťa	1	1	–	–	–	<i>Abduction and abandonment of child</i>
mravnostná	132	102	107	68	67	<i>Moral crimes</i>
z toho						<i>of which</i>
znásilnenie	3	4	7	7	11	<i>Rape</i>
pohlavné zneužitie	18	17	24	19	7	<i>Sexual abuse</i>
kupliarstvo	2	2	–	2	1	<i>Procuring</i>
ostatná všeobecná	890	849	1 021	747	725	<i>Other general crimes</i>
z toho						<i>of which</i>
výtržníctvo	114	106	131	78	71	<i>Riotous conduct</i>
nedovolené ozbrojovanie sa	30	35	45	11	30	<i>Illegal arming</i>
požiare	33	38	45	30	39	<i>Fires</i>
priekupníctvo a podielníctvo	1	3	2	2	–	<i>Brokering and profiting</i>
nedovolená výroba a držba omamných látok	107	99	142	129	98	<i>Illegal manufacturing and possession of intoxicants</i>
štieňenie toxikománie	–	1	–	1	–	<i>Propagation of drug-addiction</i>

XX.1 Celková kriminalita v členení podľa hlavných skupín a druhov
Total criminality by main groups and kinds
dokončenie
prípadyEnd of table
Cases

Ukazovateľ	2018	2019	2020	2021	2022	Indicator
ekonomická kriminalita	1 677	1 663	1 772	1 542	1 522	<i>Economic crimes</i>
z toho						<i>of which</i>
podvody a sprenevera	366	299	356	289	327	<i>Fraud and embezzlement</i>
neoprávnené podnikanie	6	6	6	5	3	<i>Illegal business</i>
krátenie daní	351	450	399	405	366	<i>Reduction of taxes</i>
ochrana meny	239	209	207	145	173	<i>Protection of currency</i>
zostávajúca kriminalita	1 034	942	1 547	829	855	<i>Residual crimes</i>
z toho						<i>of which</i>
zanedbanie povinnej výživy	254	261	479	204	204	<i>Avoidance of alimony payments</i>
ublíženie na zdraví z nedbanlivosti	41	43	209	55	67	<i>Medical malpractice</i>
ohrozenie pod vplyvom návykovej látky	480	387	620	357	269	<i>Threat under drug (addictive substance) influence</i>
dopravné nehody	100	116	210	101	100	<i>Traffic accidents</i>
v tom						<i>of which</i>
cestné	100	116	209	101	100	<i>Road</i>
železničné	–	–	1	–	–	<i>Railway</i>
lodné	–	–	–	–	–	<i>Ship</i>
letecké	–	–	–	–	–	<i>Air-raid</i>

XX.2 Celková kriminalita v členení podľa hlavných skupín, druhov a okresov v roku 2022
Total criminality by main groups, kinds and districts in 2022

prípady

Cases

Ukazovateľ	Spolu Total	v tom okres Bratislava / of which district Bratislava					Indicator
		I	II	III	IV	V	
Celková kriminalita	6 460	1 243	2 086	997	778	1 356	<i>Criminality in total</i>
v tom							<i>of which</i>
všeobecná kriminalita	6 457	1 242	1 870	891	687	1 229	<i>General crimes</i>
v tom							<i>of which</i>
majetková	2 957	411	1 154	452	315	625	<i>Property crimes</i>
násilná	331	62	83	56	52	78	<i>Violent crimes</i>
z toho							<i>of which</i>
vraždy	7	–	–	4	1	2	<i>Murders</i>
mravnostná	67	12	13	18	12	12	<i>Moral crimes</i>
z toho							<i>of which</i>
znásilnenie	11	–	3	1	2	5	<i>Rape</i>
ostatná všeobecná	725	135	265	115	59	151	<i>Other general crimes</i>
ekonomická kriminalita	1 522	497	315	228	197	285	<i>Economic crimes</i>
z toho							<i>of which</i>
podvody a sprenevera	327	62	81	58	37	89	<i>Fraud and embezzlement</i>
zostávajúca kriminalita	855	125	255	127	143	205	<i>Residual crimes</i>

XX.3 Objasnenosť vybraných trestných činov Selected criminal offences cleared-up

Ukazovateľ	2018	2019	2020	2021	2022	Indicator
Celková kriminalita	46,9	48,9	46,3	45,3	45,3	<i>Criminality in total</i>
z toho						<i>of which</i>
krádeže vlámaním	24,7	24,8	16,9	16,7	21,9	<i>Burglary</i>
krádeže ostatné	35,6	36,7	31,5	38,8	43,3	<i>Other thefts</i>
vraždy	50,0	81,8	50,0	57,1	28,6	<i>Murders</i>
lúpeže	52,7	57,1	72,7	63,6	77,1	<i>Robberies</i>
znásilnenie	33,3	25,0	42,9	85,7	81,8	<i>Rape</i>
podvody a sprenevera	27,9	36,7	38,8	23,4	23,2	<i>Fraud and embezzlement</i>

XX.4 Objasnenosť vybraných trestných činov podľa okresov v roku 2022 Selected criminal offences cleared-up by districts in 2022

Ukazovateľ	Spolu Total	v tom okres Bratislava / of which district Bratislava					Indicator
		I	II	III	IV	V	
Celková kriminalita	45,3	36,4	53,2	42,0	42,8	45,4	<i>Criminality in total</i>
z toho							<i>of which</i>
krádeže vlámaním	21,9	18,8	26,9	24,6	15,8	14,7	<i>Burglary</i>
krádeže ostatné	43,3	29,9	52,0	37,5	36,0	42,8	<i>Other thefts</i>
vraždy	28,6	0,0	0,0	33,3	0,0	50,0	<i>Murders</i>
lúpeže	77,1	100,0	80,0	100,0	25,0	71,4	<i>Robberies</i>
znásilnenie	81,8	41,7	0,0	100,0	100,0	20,0	<i>Rape</i>
podvody a sprenevera	23,2	17,3	30,0	30,2	15,2	20,5	<i>Fraud and embezzlement</i>

XX.5 Stíhané osoby podľa druhov trestných činov a kategórií Prosecuted persons by kinds of criminal offences and categories

Ukazovateľ	2018	2019	2020	2021	2022	Indicator
Počet stíhaných osôb spolu	4 164	3 827	4 569	258	2 773	<i>Prosecuted persons in total</i>
z toho						<i>of which</i>
recidivisti	471	462	490	18	335	<i>Habitual offenders</i>
z toho podľa vekových kategórií						<i>of which according to age category</i>
maloletí (6-13)	4	2	23	3	9	<i>Children (6-13)</i>
mladiství (14-18)	69	16	106	10	45	<i>Juveniles (14-18)</i>
Počet stíhaných osôb pre majetkové trestné činy	1 248	1 181	1 372	982	1 139	<i>Number of prosecuted persons for property crimes</i>
z toho						<i>of which</i>
krádeže vlámaním	172	142	146	114	127	<i>Burglary</i>
krádeže ostatné	940	884	1 008	728	1 012	<i>Other thefts</i>
Počet stíhaných osôb pre						<i>Number of prosecuted persons for</i>
vraždu	8	15	3	–	–	<i>Murder</i>
lúpež	52	32	55	27	36	<i>Robbery</i>
ublíženie na zdraví	78	68	92	62	59	<i>Battery</i>
znásilnenie	1	1	4	8	11	<i>Rape</i>
podvod	136	141	122	68	69	<i>Fraud</i>

XX.6 Odsúdené osoby podľa druhov trestných činov

Persons convicted by kinds of criminal offences

osoby

Persons

Ukazovateľ	2018	2019	2020	2021	2022	Indicator
Počet odsúdených spolu	3 504	3 331	3 111	3 061	3 281	<i>Persons convicted in total</i>
z toho pre						<i>of which for</i>
vraždu	6	4	4	2	2	<i>Murder</i>
lúpež	36	51	26	37	16	<i>Robbery</i>
ublíženie na zdraví	204	177	121	146	158	<i>Battery</i>
znásilnenie	3	2	3	2	3	<i>Rape</i>
krádež, spreneveru, podvod	1 276	1 295	1 039	1 035	1 132	<i>Theft, embezzlement, fraud</i>
z toho						<i>of which</i>
odsúdení pre trestné činy spáchané pod vplyvom alkoholu	581	504	542	457	562	<i>Convicted for criminal offences committed under the influence of alcohol</i>
Počet došlých osôb na súdne rozhodnutia	3 847	3 510	3 073	3 147	3 224	<i>Number of persons admitted to judgements</i>
Počet právoplatne vybavených osôb	3 998	3 682	3 050	2 827	3 170	<i>Number of persons lawfully settled</i>
Počet nevybavených osôb	2 746	2 574	2 597	2 917	2 971	<i>Unsettled persons</i>

XX.7 Zamestnanci v súdnictve

Employees in judiciary

osoby

Persons

Ukazovateľ	2018	2019	2020	2021	2022	Indicator
Počet zamestnancov v súdnictve spolu ¹⁾	965	970	944	931	904	<i>Employees in judiciary in total ¹⁾</i>
v tom						<i>of which</i>
Krajský súd Bratislava	329	324	289	293	294	<i>Regional court Bratislava</i>
Okresný súd Bratislava I	188	194	211	205	204	<i>District court Bratislava I</i>
Okresný súd Bratislava II	124	129	125	112	106	<i>District court Bratislava II</i>
Okresný súd Bratislava III	114	113	114	116	111	<i>District court Bratislava III</i>
Okresný súd Bratislava IV	87	90	88	88	85	<i>District court Bratislava IV</i>
Okresný súd Bratislava V	123	120	117	117	104	<i>District court Bratislava V</i>
z toho						<i>of which</i>
sudcov spolu	233	228	212	214	217	<i>Judges in total</i>
v tom						<i>of which</i>
Krajský súd Bratislava	84	83	74	78	85	<i>Regional court Bratislava</i>
Okresný súd Bratislava I	42	38	41	39	39	<i>District court Bratislava I</i>
Okresný súd Bratislava II	31	31	29	26	28	<i>District court Bratislava II</i>
Okresný súd Bratislava III	26	25	26	27	27	<i>District court Bratislava III</i>
Okresný súd Bratislava IV	19	20	18	18	17	<i>District court Bratislava IV</i>
Okresný súd Bratislava V	31	31	24	26	21	<i>District court Bratislava V</i>

¹⁾ priemerný evidenčný prepočítaný stav¹⁾ Average registered recalculated number

XXI. MESTSKÉ ČASTI

Metodické vysvetlivky a definície

Metodické vysvetlivky a definície uvedené v štatistickej ročenke, v časti týkajúcej sa hlavného mesta SR Bratislavy, platia analogicky aj pre mestské časti.

Zdroj údajov

Miestne úrady mestských častí

Štatistický úrad SR

Internet

XXI. MUNICIPAL PARTS

Methodological notes and definitions

Methodological notes and definitions which are presented in the Statistical Yearbook in the part relating to the capital of the Slovak Republic, apply by analogy also for Municipal parts.

Source

Local Offices of the Municipal Parts

Statistical Office of the SR

Internet

XXI.1* Základné územné charakteristiky k 31. 12. 2022
Basic territorial characteristics as of Dec. 31, 2022

Mestská časť <i>Municipal part</i>	Rozloha (km ²) <i>Area (km²)</i>	Podiel na rozlohe mesta (%) <i>Share at the area of the capital (%)</i>	Obyvateľstvo <i>Population</i>	Podiel na obyvateľstve mesta (%) <i>Share of population of the capital (%)</i>	Hustota obyvateľstva ¹⁾ na 1 km ² <i>Population density per 1 km²</i>
Staré Mesto	9,6	2,6	46 929	9,8	4 893
Podunajské Biskupice	42,5	11,6	23 465	4,9	552
Ružinov	39,7	10,8	81 741	17,1	2 059
Vrakuňa	10,3	2,8	20 407	4,3	1 982
Nové Mesto	37,5	10,2	44 876	9,4	1 197
Rača	23,7	6,4	26 049	5,5	1 101
Vajnory	13,5	3,7	6 043	1,3	447
Devín	14,0	3,8	2 024	0,4	144
Devínska Nová Ves	24,2	6,6	17 112	3,6	707
Dúbravka	8,6	2,3	35 759	7,5	4 135
Karlova Ves	11,0	3,0	35 078	7,4	3 203
Lamač	6,5	1,8	7 786	1,6	1 190
Záhorská Bystrica	32,3	8,8	7 305	1,5	226
Čunovo	18,6	5,1	1 751	0,4	94
Jarovce	21,3	5,8	2 923	0,6	137
Petržalka	28,7	7,8	113 215	23,7	3 948
Rusovce	25,6	7,0	4 459	0,9	174

¹⁾ hustota obyvateľstva je počítaná z rozlohy v m²

¹⁾ Population density is calculated from area in m²

XXI.2* Najvyššie budovy a stavby k 31. 12. 2022*Highest buildings and constructions as of Dec. 31, 2022*

Názov budovy, stavby <i>Name of building, construction</i>	Výška ¹⁾ <i>Height ¹⁾</i>	Mestská časť <i>Municipal part</i>
Televízna veža na Kamzíku	194,0	Nové Mesto
Komín v závode Volkswagen Slovakia, a. s.	150,0	Devínska Nová Ves
Nivy Tower	125,0	Ružinov
Komín rafinérie Slovnaft, a. s.	124,0	Ružinov
Komín teplárne na Poliankach	122,0	Dúbravka
Komín spaľovne odpadu vo Vlčom hrdle - OLO, a. s.	121,0	Ružinov
Komín etylénovej jednotky - Slovnaft, a. s.	120,0	Ružinov
Komín v Ružinove	120,0	Ružinov
Komín teplárne	119,0	Ružinov
Komín Slovnaft, a. s.	118,0	Ružinov
Obytný dom Klingerka	118,0	Ružinov
Tower 115	115,0	Staré Mesto
Obytný dom Panorama Tower 1	112,0	Staré Mesto
Obytný dom Panorama Tower 2	112,0	Staré Mesto
Národná banka Slovenska	111,0	Staré Mesto
Komín Slovnaft 19, a. s.	110,0	Ružinov
Komín v Petržalke	110,0	Petržalka
Komín Slovnaft 24, a. s.	106,0	Ružinov
Komín paraxylénu	106,0	Ružinov
Budova RTVS - televízia	104,0	Karlova Ves
Sky Park	104,0	Staré Mesto
Komín teplárne II	103,0	Nové Mesto
Obytný dom Gloria	100,0	Ružinov
Aupark Tower	96,0	Petržalka
City Business Center I	95,0	Ružinov
Pylón Mostu SNP	95,0	Petržalka
Twin City Tower	93,0	Staré Mesto
Technopol I	90,0	Petržalka
Technopol II	90,0	Petržalka
City Park Ružinov Veža B	89,0	Ružinov
VÚB, a. s. - ústredie	88,0	Ružinov
Obytný dom Manhattan	86,0	Nové Mesto
Incheba, a. s.	85,6	Petržalka
Dóm sv. Martina	85,0	Staré Mesto
Obytný dom Matadorka	85,0	Petržalka
Lakeside Park	85,0	Nové Mesto
Millenium Tower II	85,0	Nové Mesto
Tower 5 - Tehelné pole	84,5	Nové Mesto
Centráľ	83,5	Nové Mesto
Budova RTVS - rozhlas	82,6	Staré Mesto
Obytný dom Hviezda	82,0	Nové Mesto
Rozadol	82,0	Ružinov
Sky Park Offices	80,0	Staré Mesto
Retro	80,0	Ružinov
Dominant	80,0	Petržalka
Millenium Tower I	80,0	Nové Mesto
City Park Ružinov I	78,0	Ružinov

¹⁾ výška budov v m je meraná od upraveného terénu po vrch atiky¹⁾ Height of the buildings in m is measured from the ground up to the peak

XXI.3* Príjmy miestnych úradov mestských častí za rok 2022
Revenues of the local government bodies by municipal parts in 2022

tis. EUR

Thous. EUR

Mestská časť Municipal part	Príjmy spolu Revenues in total	v tom / of which			Finančné operácie Financial transactions	Príjmy a finančné operácie spolu Revenues and financial transactions in total
		daňové príjmy Tax-revenues	nedaňové príjmy Non-tax revenues	granty a transfery Grants and transfers		
Staré Mesto	37 817	15 890	8 362	13 565	3 737	41 554
Podunajské Biskupice	11 878	7 040	932	3 906	1 378	13 256
Ružinov	52 331	28 564	4 966	18 801	7 581	59 912
Vrakuňa	11 455	5 908	435	5 111	973	12 428
Nové Mesto	30 524	15 724	3 776	11 024	2 825	33 349
Rača	18 230	8 675	2 345	7 211	4 258	22 488
Vajnory	5 353	2 774	355	2 194	797	6 150
Devín	1 046	836	120	81	9	1 055
Devínska Nová Ves	15 218	8 887	1 614	4 717	5 644	20 862
Dúbravka	19 546	10 212	2 069	6 560	2 147	21 693
Karlova Ves	19 732	9 918	2 005	7 809	2 541	22 273
Lamač	5 187	2 758	704	1 797	18	5 205
Záhorská Bystrica	5 885	2 824	886	2 175	1 731	7 616
Čunovo	1 085	822	103	160	350	1 435
Jarovce	2 370	1 252	338	781	315	2 685
Petržalka	61 436	31 921	8 139	21 376	9 791	71 227
Rusovce	3 523	1 583	412	1 528	1 233	4 756

XXI.3* Príjmy miestnych úradov mestských častí za rok 2022
Revenues of the local government bodies by municipal parts in 2022

dokončenie

End of table

tis. EUR

Thous. EUR

Mestská časť Municipal part	Daňové príjmy spolu Tax- revenues in total	z toho / of which		Nedaňové príjmy spolu Non-tax revenues in total	z toho príjmy z vlastníctva of which Property revenues	Granty a transfery spolu Grants and transfers in total	z toho transfery v rámci verejnej správy of which Transfers in governmental level
		daň z príjmov FO Tax from revenues of natural persons	daň z nehnuteľností Property tax				
Staré Mesto	15 890	8 615	5 391	8 362	1 992	13 565	11 440
Podunajské Biskupice	7 040	4 709	1 786	932	653	3 906	3 854
Ružinov	28 564	15 912	11 084	4 966	741	18 801	17 880
Vrakuňa	5 908	4 160	1 203	435	316	5 111	5 007
Nové Mesto	15 724	8 204	6 448	3 776	950	11 024	10 596
Rača	8 675	5 103	2 667	2 345	668	7 211	4 864
Vajnory	2 774	1 406	1 188	355	58	2 194	1 315
Devín	836	449	329	120	78	81	80
Devínska Nová Ves	8 887	3 832	3 324	1 614	550	4 717	3 885
Dúbravka	10 212	6 979	2 202	2 069	877	6 560	6 556
Karlova Ves	9 918	6 545	2 501	2 005	746	7 809	6 322
Lamač	2 758	1 521	1 038	704	295	1 797	1 784
Záhorská Bystrica	2 824	1 456	799	886	238	2 175	1 392
Čunovo	822	425	300	103	5	160	41
Jarovce	1 252	768	411	338	96	781	750
Petržalka	31 921	21 971	7 453	8 139	3 060	21 376	18 191
Rusovce	1 583	1 001	496	412	213	1 528	962

XXI.4* Výdavky miestnych úradov mestských častí za rok 2022*Expenditures of the local government bodies by municipal parts in 2022*

tis. EUR

Thous. EUR

Mestská časť Municipal part	Výdavky spolu Expenditures in total	v tom / of which		Finančné operácie Financial transactions	Výdavky a finančné operácie spolu Expenditures and financial transactions in total
		bežné Current	kapitálové Capital		
Staré Mesto	36 667	32 781	3 886	285	36 952
Podunajské Biskupice	6 242	5 017	1 225	1	6 243
Ružinov	59 007	49 520	9 487	190	59 197
Vrakuňa	6 104	3 906	2 199	214	6 318
Nové Mesto	29 837	29 837	2 498	73	32 408
Rača	20 514	14 438	6 076	404	20 918
Vajnory	5 793	4 119	1 674	187	5 980
Devín	1 000	991	–	9	1 009
Devínska Nová Ves	18 652	15 069	3 583	41	18 693
Dúbravka	20 937	18 738	2 199	94	21 031
Karlova Ves	22 047	18 339	3 708	105	22 152
Lamač	3 883	2 708	990	184	4 067
Záhorská Bystrica	4 767	2 001	2 766	89	4 856
Čunovo	1 257	904	353	43	1 300
Jarovce	2 393	2 072	322	–	2 393
Petržalka	63 693	55 790	7 903	1 349	65 042
Rusovce	4 043	2 968	1 075	72	4 115

XXI.4* Výdavky miestnych úradov mestských častí za rok 2022*Expenditures of the local government bodies by municipal parts in 2022*dokončenie
tis. EUREnd of table
Thous. EUR

Mestská časť Municipal part	Bežné výdavky spolu Current expenditures in total	z toho / of which					
		verejná správa Governmental level	oprava a údržba komunikácií Repair and maintenance of roads	ochrana životného prostredia Environment protection	rekreácia a kultúra Recreation and culture	vzdelávanie Education	sociálne zabezpečenie Social security
Staré Mesto	32 781	6 974	879	2 016	1 007	16 260	4 137
Podunajské Biskupice	5 017	2 393	340	552	168	175	754
Ružinov	49 520	7 400	299	3 442	2 767	25 381	9 139
Vrakuňa	3 906	1 827	96	954	264	221	726
Nové Mesto	29 837	4 480	581	202	1 267	15 638	1 846
Rača	14 438	4 083	131	691	163	8 337	1 032
Vajnory	4 119	832	64	123	245	2 134	51
Devín	991	685	3	36	30	169	4
Devínska Nová Ves	15 069	5 872	97	760	626	6 567	455
Dúbravka	18 738	3 919	605	1 026	839	10 631	690
Karlova Ves	18 339	5 813	1 323	236	384	10 350	234
Lamač	2 708	1 358	271	86	56	1	106
Záhorská Bystrica	2 001	1 806	26	52	46	4	67
Čunovo	904	423	12	12	17	290	6
Jarovce	2 072	370	4	36	55	1 410	371
Petržalka	55 790	11 125	1 166	1 270	3 250	32 831	4 221
Rusovce	2 968	828	105	392	202	1 353	88

XXI.5* Obyvateľstvo podľa mestských častí
Population by municipal parts

Mestská časť / Municipal part	2018	2019	2020	2021	2022
Stredný stav obyvateľstva / Mid-year population					
Staré Mesto	40 852,5	41 494,0	42 219,5	46 256,0	46 680,5
Podunajské Biskupice	22 082,5	22 183,5	22 192,5	23 477,5	23 478,0
Ružinov	72 984,0	73 561,0	74 140,0	80 977,5	81 346,0
Vrakuňa	20 220,0	20 193,5	20 113,5	20 635,0	20 483,0
Nové Mesto	38 710,0	39 278,0	39 932,0	44 548,0	44 575,0
Rača	22 547,0	23 455,0	24 161,5	25 848,5	26 006,5
Vajnory	5 920,5	5 963,0	5 966,5	6 085,5	6 067,5
Devín	1 587,0	1 657,5	1 706,5	1 932,0	1 988,0
Devínska Nová Ves	15 889,5	15 805,0	15 794,0	17 135,0	17 114,5
Dúbravka	33 386,0	33 556,5	33 702,5	36 115,0	35 891,5
Karlova Ves	33 535,5	33 417,5	33 289,0	35 532,0	35 249,0
Lamač	7 233,0	7 273,5	7 385,0	7 775,0	7 773,5
Záhorská Bystrica	5 395,0	5 816,5	6 221,0	6 710,5	7 092,5
Čunovo	1 474,0	1 516,5	1 544,5	1 651,5	1 709,5
Jarovce	2 272,5	2 422,5	2 540,0	2 773,0	2 881,5
Petržalka	103 086,0	103 578,0	104 275,0	113 688,5	113 296,0
Rusovce	4 039,0	4 123,5	4 154	4 399,5	4 435,0
k 31.12. / as of Dec. 31					
Staré Mesto	41 095	41 893	42 546	46 432	46 929
Podunajské Biskupice	22 136	22 231	22 154	23 491	23 465
Ružinov	73 250	73 872	74 408	80 951	81 741
Vrakuňa	20 267	20 120	20 107	20 559	20 407
Nové Mesto	38 938	39 618	40 246	44 638	44 876
Rača	23 006	23 904	24 419	25 964	26 049
Vajnory	5 969	5 957	5 976	6 092	6 043
Devín	1 636	1 679	1 734	17 117	2 024
Devínska Nová Ves	15 839	15 771	15 817	6 880	17 112
Dúbravka	33 448	33 665	33 740	1 952	35 759
Karlova Ves	33 485	33 350	33 228	36 024	35 078
Lamač	7 234	7 313	7 457	35 420	7 786
Záhorská Bystrica	5 619	6 014	6 428	7 761	7 305
Čunovo	1 501	1 532	1 557	1 668	1 751
Jarovce	2 345	2 500	2 580	2 840	2 923
Petržalka	102 982	104 174	104 376	113 377	113 215
Rusovce	4 114	4 133	4 175	4 411	4 459

XXI.5* Obyvateľstvo podľa mestských častí
Population by municipal parts

dokončenie

End of table

Mestská časť Municipal part	Muži / Males					Ženy / Females				
	2018	2019	2020	2021	2022	2018	2019	2020	2021	2022
Stredný stav obyvateľstva / Mid-year population										
Staré Mesto	19 481,0	19 820,5	20 192,0	22 312,5	22 582,0	21 371,5	21 673,5	22 027,5	23 943,5	24 098,5
Podunajské Biskupice	10 359,5	10 417,5	10 435,0	11 200,5	11 195,0	11 723,0	11 766,0	11 757,5	12 277,0	12 283,0
Ružinov	33 305,5	33 636,0	33 961,5	37 579,5	37 842,5	39 678,5	39 925,0	40 178,5	43 398,0	43 503,5
Vrakuňa	9 562,0	9 561,5	9 527,0	9 899,0	9 817,0	10 658,0	10 632,0	10 586,5	10 736,0	10 666,0
Nové Mesto	17 859,0	18 155,5	18 495,0	21 029,5	21 173,0	20 851,0	21 122,5	21 437,0	23 518,5	23 584,0
Rača	10 878,0	11 402,0	11 796,5	12 791,5	12 917,5	11 669,0	12 053,0	12 365,0	13 057,0	13 089,0
Vajnory	2 950,5	2 971,5	2 974,0	3 050,5	3 030,5	2 970,0	2 991,5	2 992,5	3 035,0	3 037,0
Devín	803,0	833,5	854,5	958,5	984,5	784,0	824,0	852,0	973,5	1 003,5
Devínska Nová Ves	7 766,5	7 726,5	7 710,0	8 427,5	8 401,0	8 123,0	8 078,5	8 084,0	8 707,5	8 713,5
Dúbravka	15 501,5	15 595,0	15 694,0	17 059,0	16 967,0	17 884,5	17 961,5	18 008,5	19 056,0	18 924,5
Karlova Ves	15 737,5	15 721,0	15 684,5	16 947,0	16 828,0	17 798,0	17 696,5	17 604,5	18 585,0	18 421,0
Lamač	3 329,5	3 359,0	3 406,5	3 602,0	3 610,0	3 903,5	3 914,5	3 978,5	4 173,0	4 163,5
Záhorská Bystrica	2 635,0	2 827,5	3 009,5	3 249,0	3 428,5	2 760,0	2 989,0	3 211,5	3 461,5	3 664,0
Čunovo	743,5	767,5	780,0	843,5	865,0	730,5	749,0	764,5	808,0	844,5
Jarovce	1 135,0	1 210,0	1 266,0	1 392,0	1 443,0	1 137,5	1 212,5	1 274,0	1 381,0	1 438,5
Petržalka	48 797,5	49 076,5	49 492,0	54 770,0	54 521,5	54 288,5	54 501,5	54 783,0	58 918,5	58 774,5
Rusovce	1 949,5	1 995,5	2 009,0	2 147,5	2 162,0	2 089,5	2 128,0	2 145,0	2 252,0	2 273,0
k 31.12. / as of Dec. 31										
Staré Mesto	19 620	20 021	20 363	22 415	22 749	21 475	21 872	22 183	24 017	24 180
Podunajské Biskupice	10 384	10 451	10 419	11 208	11 182	11 752	11 780	11 735	12 283	12 283
Ružinov	33 454	33 818	34 105	37 584	38 101	39 796	40 054	40 303	43 367	43 640
Vrakuňa	9 587	9 536	9 518	9 853	9 781	10 680	10 584	10 589	10 706	10 626
Nové Mesto	17 981	18 330	18 660	21 078	21 268	20 957	21 288	21 586	23 560	23 608
Rača	11 150	11 654	11 939	12 866	12 969	11 856	12 250	12 480	13 098	13 080
Vajnory	2 977	2 966	2 982	3 045	3 016	2 992	2 991	2 994	3 047	3 027
Devín	826	841	868	967	1 002	810	838	866	985	1 022
Devínska Nová Ves	7 745	7 708	7 712	8 409	8 393	8 094	8 063	8 105	8 708	8 719
Dúbravka	15 528	15 662	15 726	17 009	16 925	17 920	18 003	18 014	19 015	18 834
Karlova Ves	15 732	15 710	15 659	16 914	16 742	17 753	17 640	17 569	18 506	18 336
Lamač	3 337	3 381	3 432	3 607	3 613	3 897	3 932	4 025	4 154	4 173
Záhorská Bystrica	2 738	2 917	3 102	3 333	3 524	2 881	3 097	3 326	3 547	3 781
Čunovo	759	776	784	851	879	742	756	773	817	872
Jarovce	1 170	1 250	1 282	1 426	1 460	1 175	1 250	1 298	1 414	1 463
Petržalka	48 730	49 423	49 561	54 574	54 469	54 252	54 751	54 815	58 803	58 746
Rusovce	1 993	1 998	2 020	2 154	2 170	2 121	2 135	2 155	2 257	2 289

XXI.6* Sobáše podľa mestských častí
Marriages by municipal parts

Mestská časť / Municipal part	2018	2019	2020	2021	2022
Staré Mesto	315	284	221	202	300
Podunajské Biskupice	108	134	94	106	128
Ružinov	515	450	400	377	498
Vrakuňa	146	131	101	113	107
Nové Mesto	305	228	231	227	295
Rača	145	158	140	126	162
Vajnory	38	30	25	32	28
Devín	13	13	12	7	7
Devínska Nová Ves	133	124	84	94	123
Dúbravka	228	189	167	175	199
Karlova Ves	231	203	175	198	217
Lamač	34	33	31	31	37
Záhorská Bystrica	38	34	25	29	40
Čunovo	4	9	14	6	13
Jarovce	12	9	10	5	15
Petržalka	789	733	627	646	724
Rusovce	24	17	20	14	16

XXI.7* Rozvody podľa mestských častí
Divorces by municipal parts

Mestská časť / Municipal part	2018	2019	2020	2021	2022
Staré Mesto	66	67	44	69	105
Podunajské Biskupice	50	46	31	25	29
Ružinov	155	182	114	101	144
Vrakuňa	51	49	39	33	39
Nové Mesto	95	71	108	66	43
Rača	34	42	42	37	19
Vajnory	11	7	6	7	4
Devín	2	8	2	1	2
Devínska Nová Ves	46	38	21	24	34
Dúbravka	83	81	49	73	75
Karlova Ves	80	75	60	68	50
Lamač	12	10	8	13	10
Záhorská Bystrica	12	12	6	12	11
Čunovo	–	–	–	–	–
Jarovce	–	–	1	3	5
Petržalka	223	221	168	116	146
Rusovce	2	–	2	6	11

XXI.8* Narodení podľa mestských častí
Births by municipal parts

Mestská časť Municipal part	Narodení / Births									
	spolu / Total					z toho živo / of which live				
	2018	2019	2020	2021	2022	2018	2019	2020	2021	2022
Staré Mesto	454	480	432	440	395	454	479	432	438	394
Podunajské Biskupice	261	253	238	214	231	261	253	236	213	231
Ružinov	1 095	983	1 029	1 029	900	1 091	980	1 027	1 029	898
Vrakuňa	234	201	214	175	179	234	201	213	175	179
Nové Mesto	591	609	584	587	494	589	606	584	586	490
Rača	297	297	299	266	248	297	296	298	266	247
Vajnory	63	63	57	45	40	63	63	57	45	40
Devín	22	18	30	19	10	22	18	30	19	10
Devínska Nová Ves	219	183	190	182	139	219	183	190	182	138
Dúbravka	377	401	405	377	319	377	400	404	377	319
Karlova Ves	410	396	427	398	329	409	395	426	398	328
Lamač	89	80	72	88	55	89	80	70	87	55
Záhorská Bystrica	83	85	102	103	86	83	85	102	103	86
Čunovo	15	17	18	20	16	15	17	18	20	16
Jarovce	43	26	33	28	31	43	26	33	28	31
Petržalka	1 390	1 286	1 263	1 274	1 197	1 385	1 284	1 259	1 272	1 196
Rusovce	53	37	32	27	35	53	37	32	27	34

XXI.9* Potraty podľa mestských častí
Abortions by municipal parts

Mestská časť Municipal part	Potraty / Abortions									
	spolu / Total					z toho umelé potraty / of which induced abortion				
	2018	2019	2020	2021	2022	2018	2019	2020	2021	2022
Staré Mesto	100	96	97	63	74	57	52	60	34	38
Podunajské Biskupice	42	67	27	53	46	19	32	15	34	36
Ružinov	234	219	186	150	110	129	84	79	52	61
Vrakuňa	72	57	48	46	42	45	38	25	29	33
Nové Mesto	100	109	95	85	105	56	45	47	45	63
Rača	40	47	45	31	29	25	17	22	16	20
Vajnory	10	25	9	7	11	6	11	3	3	8
Devín	6	11	6	3	5	5	6	3	1	3
Devínska Nová Ves	29	36	26	27	22	19	18	10	15	12
Dúbravka	83	50	61	56	49	54	26	22	24	31
Karlova Ves	77	62	61	52	37	45	28	23	16	15
Lamač	15	18	14	9	10	9	8	5	4	4
Záhorská Bystrica	10	11	7	6	10	8	5	4	1	4
Čunovo	1	5	2	3	6	1	3	–	1	4
Jarovce	6	6	4	3	2	3	4	3	3	2
Petržalka	315	300	256	225	201	210	156	136	101	121
Rusovce	8	4	4	6	3	5	2	2	5	2

XXI.10* Zomretí podľa mestských častí
Deaths by municipal parts

Mestská časť Municipal part	Zomretí / Deaths									
	spolu / Total					z toho do 1 roku / of which up to 1 year				
	2018	2019	2020	2021	2022	2018	2019	2020	2021	2022
Staré Mesto	501	509	450	630	478	2	–	2	–	–
Podunajské Biskupice	223	182	245	278	267	3	2	1	1	–
Ružinov	936	907	899	1 152	1 023	3	2	2	1	5
Vrakuňa	155	168	192	214	178	–	1	1	1	1
Nové Mesto	499	441	472	574	480	2	1	1	2	1
Rača	235	223	239	292	237	1	2	–	1	1
Vajnory	40	46	52	66	55	–	–	–	–	–
Devín	10	17	14	21	14	–	–	–	–	–
Devínska Nová Ves	98	111	114	127	114	–	1	3	–	–
Dúbravka	376	356	377	475	390	1	2	3	–	–
Karlova Ves	268	237	324	363	311	1	1	–	3	–
Lamač	102	88	80	122	97	–	–	–	–	–
Záhorská Bystrica	38	32	27	54	38	–	–	1	–	–
Čunovo	19	15	9	12	7	–	–	–	–	–
Jarovce	14	12	17	22	24	–	–	–	–	–
Petržalka	851	854	926	1 208	1 036	1	1	4	3	4
Rusovce	36	22	28	32	38	–	–	–	–	–

XXI.11* Najpočetnejšie príčiny úmrtia podľa mestských častí
Most causes of death by municipal parts

Mestská časť Municipal part	Zomretí na / Deaths of									
	nádory Neoplasms				choroby obehovej sústavy Diseases of the circulatory system				Covid-19	
	2019	2020	2021	2022	2019	2020	2021	2022	2021	2022
Staré Mesto	137	106	120	119	244	223	288	223	103	20
Podunajské Biskupice	49	59	52	69	80	113	99	107	59	14
Ružinov	196	186	215	209	461	442	429	473	234	49
Vrakuňa	46	53	48	34	76	81	66	69	50	8
Nové Mesto	112	114	104	111	234	236	233	219	101	21
Rača	55	56	58	67	104	111	113	95	63	10
Vajnory	15	9	16	15	22	28	23	22	14	5
Devín	2	2	4	2	10	8	7	9	6	1
Devínska Nová Ves	35	25	26	30	49	58	47	41	27	2
Dúbravka	111	88	94	98	178	177	186	180	105	17
Karlova Ves	64	82	76	71	115	153	140	151	71	11
Lamač	18	17	22	25	56	46	44	47	33	2
Záhorská Bystrica	5	7	10	9	22	14	24	15	12	1
Čunovo	4	2	3	3	7	5	5	3	1	–
Jarovce	4	9	8	5	4	5	6	14	2	–
Petržalka	263	275	269	265	364	364	388	416	269	41
Rusovce	9	8	8	7	9	13	10	16	6	2

DATAcube. om7010rr

XXI.12* Prírodný prírastok obyvateľstva podľa mestských častí
Natural increase of population by municipal parts

Mestská časť Municipal part	2018	2019	2020	2021	2022
Staré Mesto	-47	-30	-18	-192	-84
Podunajské Biskupice	38	71	-9	-65	-36
Ružinov	155	73	128	-123	-125
Vrakuňa	79	33	21	-39	1
Nové Mesto	90	165	112	12	10
Rača	62	73	59	-26	10
Vajnory	23	17	5	-21	-15
Devín	12	1	16	-2	-4
Devínska Nová Ves	121	72	76	55	24
Dúbravka	1	44	27	-98	-71
Karlova Ves	141	158	102	35	17
Lamač	-13	-8	-10	-35	-42
Záhorská Bystrica	45	53	75	49	48
Čunovo	-4	2	9	8	9
Jarovce	29	14	16	6	7
Petržalka	534	430	333	64	160
Rusovce	17	15	4	-5	-4

XXI.13* Prist'ahovaní a vyst'ahovaní podľa mestských častí
Immigrants and emigrants by municipal parts

Mestská časť Municipal part	Prist'ahovaní / Immigrants					Vyst'ahovaní / Emigrants				
	2018	2019	2020	2021	2022	2018	2019	2020	2021	2022
Staré Mesto	1 517	1 874	1 538	1 677	1 886	985	1 046	867	1 133	1 305
Podunajské Biskupice	774	784	570	749	681	705	760	638	657	671
Ružinov	2 423	2 841	2 340	2 376	3 268	2 046	2 292	1 932	2 306	2 353
Vrakuňa	687	614	550	558	557	672	794	584	671	710
Nové Mesto	1 568	1 866	1 710	1 524	1 744	1 202	1 351	1 194	1 356	1 516
Rača	1 462	1 586	1 044	948	896	606	761	588	691	821
Vajnory	210	145	124	151	121	136	174	110	117	155
Devín	115	77	68	71	106	29	35	29	29	30
Devínska Nová Ves	371	403	437	401	451	593	543	467	492	480
Dúbravka	1 040	1 173	930	913	879	917	1 000	882	997	1 073
Karlova Ves	812	796	750	765	809	1 054	1 089	974	1 024	1 168
Lamač	197	247	321	216	239	182	160	167	209	172
Záhorská Bystrica	517	448	445	424	544	114	106	106	134	167
Čunovo	75	60	33	49	98	17	31	17	24	24
Jarovce	146	181	119	169	119	30	40	55	41	43
Petržalka	2 348	3 847	2 373	2 280	2 772	3 090	3 085	2 504	2 967	3 094
Rusovce	200	123	120	107	128	67	119	82	79	76

XXI.14* Prírastok obyvateľstva sťahovaním podľa mestských častí
Net migration of population by municipal parts

Mestská časť Municipal part	2018	2019	2020	2021	2022
Staré Mesto	532	828	671	544	581
Podunajské Biskupice	69	24	-68	92	10
Ružinov	377	549	408	70	915
Vrakuňa	15	-180	-34	-113	-153
Nové Mesto	366	515	516	168	228
Rača	856	825	456	257	75
Vajnory	74	-29	14	34	-34
Devín	86	42	39	42	76
Devínska Nová Ves	-222	-140	-30	-91	-29
Dúbravka	123	173	48	-84	-194
Karlova Ves	-242	-293	-224	-259	-359
Lamač	15	87	154	7	67
Záhorská Bystrica	403	342	339	290	377
Čunovo	58	29	16	25	74
Jarovce	116	141	64	128	76
Petržalka	-742	762	-131	-687	-322
Rusovce	133	4	38	28	52

XXI.14* Prírastok obyvateľstva sťahovaním podľa mestských častí
Net migration of population by municipal parts

dokončenie

End of table

Mestská časť Municipal part	Prírastok obyvateľstva vnútorným sťahovaním Net internal migration of population					Prírastok obyvateľstva zahraničným sťahovaním Net external migration of population				
	2018	2019	2020	2021	2022	2018	2019	2020	2021	2022
Staré Mesto	421	595	469	480	493	111	233	202	64	88
Podunajské Biskupice	58	8	-85	80	-6	11	16	17	12	16
Ružinov	316	433	248	23	869	61	116	160	47	46
Vrakuňa	35	-180	-26	-96	-149	-20	–	-8	-17	-4
Nové Mesto	342	390	387	89	146	24	125	129	79	82
Rača	828	772	403	252	76	28	53	53	5	-1
Vajnory	70	-24	3	31	-32	4	-5	11	3	-2
Devín	85	37	30	47	75	1	5	9	-5	1
Devínska Nová Ves	-202	-162	-51	-95	-30	-20	22	21	4	1
Dúbravka	132	176	53	-66	-209	-9	-3	-5	-18	15
Karlova Ves	-274	-343	-259	-271	-352	32	50	35	12	-7
Lamač	12	77	144	14	60	3	10	10	-7	7
Záhorská Bystrica	404	332	317	289	378	-1	10	22	1	-1
Čunovo	54	29	14	29	74	4	–	2	-4	–
Jarovce	114	139	60	126	72	2	2	4	2	4
Petržalka	-770	680	-240	-682	-544	28	82	109	-5	222
Rusovce	129	7	30	24	50	4	-3	8	4	2

XXI.15* Celkový prírastok obyvateľstva podľa mestských častí
Total increase of population by municipal parts

Mestská časť / Municipal part	2018	2019	2020	2021	2022
Staré Mesto	485	798	653	352	497
Podunajské Biskupice	107	95	-77	27	-26
Ružinov	532	622	536	-53	790
Vrakuňa	94	-147	-13	-152	-152
Nové Mesto	456	680	628	180	238
Rača	918	898	515	231	85
Vajnory	97	-12	19	13	-49
Devín	98	43	55	40	72
Devínska Nová Ves	-101	-68	46	-36	-5
Dúbravka	124	217	75	-182	-265
Karlova Ves	-101	-135	-122	-224	-342
Lamač	2	79	144	-28	25
Záhorská Bystrica	448	395	414	339	425
Čunovo	54	31	25	33	83
Jarovce	145	155	80	134	83
Petržalka	-208	1 192	202	-623	-162
Rusovce	150	19	42	23	48

XXI.16* Právne subjekty k 31. 12. 2022 podľa mestských častí
Legal units as of Dec. 31, 2022 by municipal parts

Mestská časť <i>Municipal part</i>	Spolu <i>Total</i>	v tom / of which	
		právnické osoby <i>Legal persons</i>	FO - podnikatelia <i>Self-employed natural persons in BR</i>
Staré Mesto	26 735	20 684	6 051
Podunajské Biskupice	4 103	2 279	1 824
Ružinov	26 685	19 048	7 637
Vrakuňa	3 583	1 602	1 981
Nové Mesto	14 545	10 155	4 390
Rača	11 516	5 437	6 079
Vajnory	1 362	812	550
Devín	386	247	139
Devínska Nová Ves	2 326	1 068	1 258
Dúbravka	5 376	2 716	2 660
Karlova Ves	6 559	3 887	2 672
Lamač	1 301	775	526
Záhorská Bystrica	1 131	741	390
Čunovo	248	157	91
Jarovce	413	242	171
Petržalka	19 963	11 522	8 441
Rusovce	784	496	288

XXI.16* Právne subjekty k 31. 12. 2022 podľa mestských častí
Legal units as of Dec. 31, 2022 by municipal parts

1. pokračovanie

1st continuation

Mestská časť <i>Municipal part</i>	Právnické osoby spolu <i>Legal persons in total</i>	v tom / of which	
		podniky <i>Enterprises</i>	neziskové inštitúcie <i>Non-profit institutions</i>
Staré Mesto	20 684	19 199	1 485
Podunajské Biskupice	2 279	2 095	184
Ružinov	19 048	17 872	1 176
Vrakuňa	1 602	1 481	121
Nové Mesto	10 155	9 465	690
Rača	5 437	5 186	251
Vajnory	812	750	62
Devín	247	224	23
Devínska Nová Ves	1 068	927	141
Dúbravka	2 716	2 453	263
Karlova Ves	3 887	3 384	503
Lamač	775	696	79
Záhorská Bystrica	741	683	58
Čunovo	157	139	18
Jarovce	242	213	29
Petržalka	11 522	10 728	794
Rusovce	496	448	48

XXI.16* Právne subjekty k 31. 12. 2022 podľa mestských častí
Legal units as of Dec. 31, 2022 by municipal parts

2. pokračovanie

2nd continuation

Mestská časť <i>Municipal part</i>	Podniky spolu <i>Enterprises total</i>	z toho / of which	
		spoločnosti s ručením obmedzeným <i>Limited liability companies</i>	akciové spoločnosti <i>Joint stock companies</i>
Staré Mesto	19 199	17 304	1 108
Podunajské Biskupice	2 095	2 040	26
Ružinov	17 872	16 630	745
Vrakuňa	1 481	1 452	22
Nové Mesto	9 465	8 935	320
Rača	5 186	5 058	72
Vajnory	750	707	21
Devín	224	218	4
Devínska Nová Ves	927	911	11
Dúbravka	2 453	2 363	57
Karlova Ves	3 384	3 144	173
Lamač	696	661	25
Záhorská Bystrica	683	670	5
Čunovo	139	139	–
Jarovce	213	210	1
Petržalka	10 728	10 271	210
Rusovce	448	443	1

XXI.16* Právne subjekty k 31. 12. 2022 podľa mestských častí
Legal units as of Dec. 31, 2022 by municipal parts

3. pokračovanie

3rd continuation

Mestská časť <i>Municipal part</i>	Neziskové inštitúcie spolu <i>Non-profit institutions total</i>	z toho / of which	
		rozpočtové organizácie <i>Budgetary organizations</i>	príspevkové organizácie <i>Subsidized organizations</i>
Staré Mesto	1 485	73	34
Podunajské Biskupice	184	11	1
Ružinov	1 176	60	17
Vrakuňa	121	7	1
Nové Mesto	690	36	14
Rača	251	16	5
Vajnory	62	3	1
Devín	23	1	–
Devínska Nová Ves	141	6	2
Dúbravka	263	16	1
Karlova Ves	503	18	4
Lamač	79	5	–
Záhorská Bystrica	58	3	–
Čunovo	18	1	–
Jarovce	29	2	–
Petržalka	794	37	6
Rusovce	48	2	2

XXI.16* Právne subjekty k 31. 12. 2022 podľa mestských častí
Legal units as of Dec. 31, 2022 by municipal parts

dokončenie

End of table

Mestská časť <i>Municipal part</i>	FO - podnikatelia <i>Self-employed natural persons in BR</i>	z toho živnostníci <i>of which Self-employed persons</i>
Staré Mesto	6 051	5 040
Podunajské Biskupice	1 824	1 683
Ružinov	7 637	6 810
Vrakuňa	1 981	1 861
Nové Mesto	4 390	3 966
Rača	6 079	5 938
Vajnory	550	511
Devín	139	126
Devínska Nová Ves	1 258	1 175
Dúbravka	2 660	2 463
Karlova Ves	2 672	2 400
Lamač	526	487
Záhorská Bystrica	390	354
Čunovo	91	86
Jarovce	171	149
Petržalka	8 441	7 650
Rusovce	288	265

XXI.17* Dokončené byty za rok 2022 podľa mestských častí a počtu izieb
Completed dwellings in 2022 by municipal parts and by number of rooms

Mestská časť Municipal part	Spolu Total	v tom / of which				
		1-izbové a garsónky One-room and flatlets	2-izbové Two-room	3-izbové Three-room	4-izbové Four-room	5 a viac izbové Five-room and more
Staré Mesto	53	13	15	9	14	2
Podunajské Biskupice	36	–	3	9	15	9
Ružinov	1 162	208	569	307	75	3
Vrakuňa	108	3	49	23	20	13
Nové Mesto	142	17	56	23	32	14
Rača	22	–	2	5	8	7
Vajnory	7	–	–	2	4	1
Devín	4	–	1	–	1	2
Devínska Nová Ves	8	4	–	2	–	2
Dúbravka	93	21	10	6	42	14
Karlova Ves	29	6	2	14	4	3
Lamač	6	–	–	–	1	5
Záhorská Bystrica	44	–	–	3	10	31
Čunovo	8	–	–	–	6	2
Jarovce	227	29	71	68	58	1
Petržalka	3	–	–	–	3	–
Rusovce	12	–	–	3	5	4

XXI.18* Stav bytov k 31. 12. podľa mestských častí
Dwellings as of Dec. 31 by municipal parts

Mestská časť Municipal part	2018	2019	2020	2021	2022
Staré Mesto	25 471	25 539	25 589	28 291	28 336
Podunajské Biskupice	10 469	10 544	10 635	11 531	11 562
Ružinov	41 516	42 154	42 443	50 047	51 203
Vrakuňa	8 719	8 822	8 880	9 544	9 636
Nové Mesto	26 072	26 737	26 957	27 576	27 714
Rača	10 756	10 781	10 809	11 567	11 587
Vajnory	2 512	2 521	2 536	2 904	2 911
Devín	705	729	744	1 134	1 138
Devínska Nová Ves	6 689	6 866	7 098	7 939	7 946
Dúbravka	17 541	17 843	17 966	18 400	18 492
Karlova Ves	16 843	16 855	16 859	17 710	17 737
Lamač	3 821	4 140	4 152	3 911	3 916
Záhorská Bystrica	2 486	2 601	2 875	3 458	3 501
Čunovo	586	598	605	649	657
Jarovce	951	998	1 061	1 038	1 263
Petržalka	46 591	46 761	48 031	52 679	52 682
Rusovce	1 666	1 697	1 706	1 705	1 716

VECNÝ REGISTER

B	
Byty	
dokončené.....	129
stav.....	129, 132, 240

C	
Cestovný ruch	175

D	
Daňový úrad	23
Divadlá	205
Dlhodobý hmotný majetok.....	38
Doprava	157
cestná.....	160
mestská hromadná.....	164
Dopravná nehoda	158
Druhy vlastníctva	102

E	
Emisie	37

G	
Galérie	205

H	
Hrubý obrat.....	142, 151

C	
Charakteristika hl. m. SR Bratislavy	25
Chránená krajinná oblasť	37

I	
Imisie	38
Informácie.....	166
Informačné služby	166

K	
Kiná	205
Komunálny odpad	38
Komunikácia	166
Kultúra	205

L	
Lôžko v ubytovacom zariadení.....	180

M	
Magistrát.....	23
Medzispotreba	143, 151

Merná jednotka	17
Mestská časť	30
Miestny úrad	23
Miestové kilometre.....	158
Ministerstvo.....	20
Múzeá	205
Mzda	116
v doprave.....	160
v obchode	173
v priemysle	148
v stavebníctve.....	154
vo vybraných službách	189

N	
Narodení	67
Národná banka Slovenska	21
Národná rada SR.....	20
Národnosť	66
Návštevník	206
Návštevník v ubytovacom zariadení.....	176, 180
Nehnuteľnosti.....	187
Nezamestnanosť	117
Neziskové inštitúcie	101

O	
Obchod	170
Obchodné činnosti	187
Obvodný úrad	22
Obytná plocha.....	129, 132
Obyvateľstvo	66
Okres	30
Organizačná štatistika	101
Ostatné služby	187

P	
Pohostinstvo	170
Pohyb obyvateľstva	66
Poisťovňa.....	22
Pokuty	37
Poľnohospodárstvo.....	138
Potravy	66
Požiare.....	38
Pôda	
orná	138
poľnohospodárska	138
Pracovné miesto	209
Právna forma	101
Prenájom	187
Preprava osôb	157
Prepravné linky	158
Prezident SR.....	20
Priemysel	142
Primátor	30
Prírastok obyvateľstva	67

Produkcia	
poľnohospodárskych plodín	141
v stavebníctve	153, 154, 155
Produktivita práce	
v priemysle	142, 145
v stavebníctve	153, 154
Prokuratúra.....	21, 22
Prvá písomná zmienka.....	26

R

Rozloha	29
Rozvody	66

S

Samosprávny kraj.....	23
Sídlo	27
Skratka	18
Sobáše	66
Sociálne zabezpečenie	214
Stav obyvateľstva	66
Stavebníctvo.....	153
Súd	21, 22
Súdnictvo.....	219

Š

Školstvo	191
Štatistický úrad	21

T

Trestný čin	219
Trh práce	115
Tržby	
cestovného ruchu.....	186
v obchode.....	171, 172

v priemysle	144
za mestskú hromadnú dopravu	164
za vybrané služby.....	187

U

Ubytovacie zariadenie	175, 180
Ubytovanie.....	170
Univerzita.....	21
Úrady a organizácie.....	20

V

Vek.....	66
Vláda SR.....	20
Vlastníctvo	102
Vodovody a kanalizácie	38
Výdavky	
na výskum a vývoj	134, 137
Výskum a vývoj.....	134

Z

Zamestnanci	115
v doprave.....	160
v obchode	172
v priemysle	147
v stavebníctve.....	154
vo vybraných službách	189
vo výskume a vývoji.....	136
Zdravotníctvo	209
Značka	18
Zomretí	67

Ž

Živočíšna výroba.....	138
Životné prostredie	37

INDEX

A		G	
Abbreviation	18	Galleries.....	205
Abortions	66	Government of the Slovak Republic	20
Accommodation facility.....	180	Gross output	142, 151
Accommodation.....	170		
Age	66	H	
Agriculture	138	Health	209
Animal production.....	138		
Area	29	C	
		Characteristics of the capital of the SR	
B		Bratislava.....	25
Bed in accommodation facility.....	180		
Births	67	I	
Business activities	187	Imisions.....	38
		Increase of population	67
C		Industry	142
Catering.....	170	Information.....	166
Cinemas	205	Information services.....	166
City Hall	23	Insurance Company.....	22
Communication	166	Intermediate consumption	143, 151
Construction	153		
Court.....	21, 22	J	
Criminal offence	219	Justice.....	219
Culture	205		
		K	
D		Kinds of ownership	102
Deaths	67		
District	30	L	
District Office	22	Labour market.....	115
Divorces	66	Labour productivity	
Dwellings		in construction	153, 154
completed.....	129	in industry	142, 145
state	129, 132, 240	Land	
		agricultural	138
E		arable.....	138
Education	191	Legal forms	101
Emissions	37	Living area	129, 132
Employees.....	115, 117	Local Office of the Municipal Part.....	23
in construction	154		
in industry.....	147	M	
in research and development.....	136	Marriages.....	66
in selected services.....	189	Mayor	30
in trade	172	Measuring unit	17
in transport	160	Ministry	20
Environment	37	Movement of population	66
Expenditures		Municipal parts.....	30
on research and development	134, 137	Municipal waste	38
		Museums	205
F			
Fires.....	38		
First written record.....	26		

N	
National Bank of Slovakia	21
Nationality	66
Non-profit oriented institutions	101

O	
Offices and organizations	20
Organizational statistics	101
Other services	187
Ownership	102

P	
Parliament of the Slovak Republic	20
Penalties	37
Population	66
President of the Slovak Republic	20
Production	
in construction	153, 154, 155
of agricultural crops	141
Prosecution	21, 22
Protected landscape area	37

R	
Real estate	187
Receipts	
for city transport	164
for tourism	179, 186
Renting	187
Research and development	134
Road accident	158

S	
Seat	27
Seat kilometres	158
Self-governing Region	23
Social security	214
Statistical Office	21

Status of the Population	66
Symbol	18

T	
Tangible fixed assets	38
Tax Office	23
Theatres	205
Tourism	175
Trade	170
Transport	157
city	164
road	160
Transport lines	158
Transport of passengers	157
Turnover	
in industry	144
in selected services	187
in trade	171, 172

U	
Unemployment	117
University	21

V	
Visitor	206
Visitor in accommodation facility	176, 180

W	
Wage	116
in construction	154
in industry	148
in selected services	189
in trade	173
in transport	160
Water-supply and sewage systems	38
Working post	209



**“Prinášame kvalitné a aktuálne štatistické
informácie užitočné pre spoločnosť.”**

ISBN: 978-80-8121-909-2 (online)

www.statistics.sk